



충청남도 평생학습도시 실태분석 및 발전방안 연구

충청발전연구원

충청남도
평생학습도시 실태분석 및 발전방안 연구

김만희 · 송두범

김만희

대구대학교에서 행정학 박사학위를 받았고,
현재 충남발전연구원 인적자원개발지원센터 연구위원이며,
주요 연구실적으로
「고령자의 평생교육봉사활동특성연구」(2005)
「거창군 평생학습도시 종합발전계획수립연구」(2004) 등이
있다.

송두범

대구대학교 행정학 박사학위를 받았고,
현재 충남발전연구원 연구실장으로 재직중이며,
주요 연구실적으로
「충남 농촌지역사회의 유형화에 관한 연구」,
「행정중심복합도시건설과 충청권 대응전략」,
「도청이전 후보지 선정과 향후 추진과제」등이 있다.

충청남도

평생학습도시 실태분석 및 발전방안 연구

김만희 · 송두범

발 간 사

평생학습은 일정한 지역사회 내에서 지역주민들의 자발적인 참여로 이루어진다. 따라서 지역사회주민들이 거주하면서 삶을 살아가고 있는 지역사회가 바로 학습활동의 기반이 된다. 즉, 지역사회는 지역사회주민들은 언제든지 자기에게 가장 적합한 방법을 활용하여 필요한 학습활동에 용이하게 참여할 수 있어야 하며, 이를 위해 「지역사회」는 지역사회주민을 위한 종합적인 학습지원 시스템을 제공해 주어야 한다.

평생학습도시는 이러한 지역사회에 종합적인 학습지원 시스템을 구성하여 지역사회에 또 하나의 학습 공동체를 재건하는 지역재생운동이다. 우리나라에서는 이미 30년전 새마을운동으로 지역재생 운동이 시작되었으며, 자발적인 주민의 참여를 통해 자생적으로 지역사회를 복원하고 재생하여 지역사회를 '살기좋은 마을'로 변화시키는 성과를 거두었다.

이러한 의미에서 볼 때, 평생학습도시도 평생학습에 대한 주민의 참여확대 지원 및 평생학습을 통한 지역사회재생과 경제적 재생에 그 목적을 두고 지역사회의 모든 교육 자원을 기관간 연계, 지역사회간 연계, 국가간 연계로 확대해 나간다는 관점에서 새마을 운동과 유사하다고 볼 수 있다. 즉, 평생학습도시를 만드는 과정은 모든 지역사회주민에게 학습의 이익과 기회를 제공하기 위한 것이며, 개인의 자아실현, 사회적 통합, 증진 그리고 지역의 경제적 경쟁력 제고를 통해 궁극적으로 개인의 삶의 질 향상과 지역사회 전체의 경쟁력 증진을 목표로 언제, 어디서, 누구나 원하는 학습을 즐길 수 있게 학습공동체 건설을 도모하여 학습으로 도시를 재구조화하는 것이다.

이에 세계 각 지역에서도 앞 다투어 지역의 실정에 맞는 평생학습도시체제를 구축하고 있으며, 이를 위해 국가적인 차원에서 국가주도의 교육사업에서 지역주도의 평생학습도시 선정, 우수 평생교육프로그램 공모 등의 노력들을 경주하고 있다.

이러한 시기에 충남에서는 2005년 2개의 지역(금산군, 부여군)을 시작으로, 2006년에는 3개의 지역(아산시, 서산시, 태안군)이 교육인적자원부로부터 평생학습도시로 선정되어 지역 평생학습에 대한 다양한 활동이 전개되고 있다.

본 연구는 현재 교육인적자원부로부터 평생학습도시로 선정된 충남의 5개 평생학습도시

를 중심으로 각 지역별 평생교육프로그램 운영현황과 학습자의 평생학습 요구를 분석, 진단하므로 각 지역의 평생학습 활성화는 물론, 나아가 충남의 평생학습도시 활성화를 위한 기본방향을 제시하고자 하는 측면에서 수행되었다.

본 연구의 결과가 충남지역의 평생학습도시의 발전을 도모하는 정책방안을 모색과 각 지역에서 평생학습도시 사업을 담당하고 있는 시, 군의 실무자와 지역 연구자들에게 기초적인 자료로서 활용될 수 있기를 기대해본다.

2006년 12월 31일

충남발전연구원장 김 용 응

< 목 차 >

제1장 서론	1
1. 연구의 필요성	1
2. 연구의 목적	2
3. 연구의 범위 및 방법	3
제2장 평생학습도시 패러다임과 정책	5
1. 평생학습도시 패러다임	5
2. 우리나라 평생학습도시 운영 및 추진현황	12
3. 충청남도 평생학습도시 운영 및 추진현황	15
제3장 평생학습도시 학습자 분석	42
1. 학습자 특성	42
2. 평생학습도시 관련 일반 특성	49
3. 평생교육프로그램 참여특성	73
4. 평생교육프로그램 만족도	97
5. 평생학습도시 발전방안	106
6. 시군별 평생학습 특성 비교	112
제4장 요약 및 결론	126
1. 요약	126
2. 결론 및 정책제언	129

< 표 목 차 >

<표2-1> 부여군의 인구 특성	18
<표2-2> 부여군 인구 현황	18
<표2-3> 태안군 세대 및 인구현황	20
<표2-4> 서산시 행정구역별 인구현황	23
<표2-5> 서산시 5세별 인구현황	24
<표2-6> 금산군의 평생학습 추진조직 및 역할	25
<표2-7> 금산군의 평생학습 기관현황	26
<표2-8> 부여군의 평생학습 도시 관련기관 및 시설현황	29
<표2-9> 태안군의 평생학습도시 관련 기관 및 단체 현황	31
<표2-10> 아산시 평생학습도시 관련 기관 및 단체현황	33
<표2-11> 서산시청의 평생학습 사무관리 체계	34
<표2-12> 서산시 평생학습도시관련 기관 및 시설현황	35
<표2-13> 금산군 연도별 평생교육 프로그램 현황	36
<표2-14> 금산군 평생학습 프로그램 내용	36
<표2-15> 부여군 연도별 평생교육 프로그램 현황	37
<표2-16> 부여군 평생학습 프로그램 내용	37
<표2-17> 태안군의 평생교육 프로그램 운영현황	38
<표2-18> 아산시의 연도별 평생교육 프로그램 현황	39
<표2-19> 아산시의 평생교육 프로그램 운영현황	40
<표2-20> 서산시의 연도별 평생교육 프로그램 현황	41
<표2-21> 서산시의 평생교육 프로그램 운영현황	41
<표3-1> 평생교육프로그램 참여자 특성	42
<표3-2> 금산군의 평생교육 학습자 특성	44
<표3-3> 부여군의 평생교육 학습자 특성	45
<표3-4> 태안군의 평생교육 학습자 특성	46

<표3-5> 아산시의 평생교육 학습자 특성	47
<표3-6> 서산시의 평생교육 학습자 특성	48
<표4-1> 평생학습도시별 특징 및 현황과 추진체계	126

< 그림목차 >

<그림1-1> 연구의 접근방법	4
<그림2-1> 학습이 지역재생을 촉진하는 과정(Bamsley)	7
<그림 2-2> 통합적 평생학습 공동체 (Longworth, 1996)	8
<그림2-3> 학습도시 유형화 모델	13
<그림2-4> 시·군·구별 학습도시 유형별 분류	14
<그림2-5> 금산 행정 구역도 및 면적 현황	16
<그림2-6> 금산군 인구 및 인구밀도 변화	16
<그림2-7> 부여군 행정구역도	17
<그림2-8> 태안군의 지리적 특성	19
<그림2-9> 아산시 행정구역도	21
<그림2-10> 아산시 행정별 인구현황	21
<그림2-11> 서산시 행정구역도	22
<그림2-12> 부여군청 평생학습지원 조직도	27
<그림2-13> 부여교육청 평생교육 관련조직	28
<그림2-14> 태안군청 평생학습 행정조직	30
<그림2-15> 태안교육청 평생교육 행정조직	30
<그림2-16> 아산시 평생학습도시 추진체계도	32
<그림2-17> 서산시 평생학습도시 추진체계	34
<그림3-1> 평생학습의 필요성	49
<그림3-2> 평생학습도시 인지도	49
<그림3-3> 평생학습도시 선정이유	50
<그림3-4> 평생학습 집중지원대상	50
<그림3-5> 평생학습 우선선택 평생교육 시설	51
<그림3-6> 우리지역 필요평생교육 시설	51
<그림3-7> 우리지역 필요 평생교육프로그램	52

<그림3-8> 금산군 평생학습의 필요성	53
<그림3-9> 금산군 평생학습의 인지도	53
<그림3-10> 금산군 평생학습도시 선정이유	54
<그림3-11> 금산군 평생학습집중지원 대상	54
<그림3-12> 금산군 우선선택 평생교육시설	55
<그림3-13> 금산군 우리지역 필요평생교육시설	55
<그림3-14> 금산군 우리지역 필요평생교육 프로그램	56
<그림3-15> 부여군 평생학습의 필요성	57
<그림3-16> 부여군 평생학습도시 인지도	57
<그림3-17> 부여군 평생학습도시 선정이유	58
<그림3-18> 부여군 평생학습 집중지원 대상	58
<그림3-19> 부여군 우선선택 평생교육 시설	59
<그림3-20> 부여군 우리지역 필요 평생교육 시설	59
<그림3-21> 부여군 우리지역 필요 평생교육 프로그램	60
<그림3-22> 태안군 평생학습의 필요성	61
<그림3-23> 태안군 평생학습도시 인지도	61
<그림3-24> 태안군 평생학습도시 선정이유	62
<그림3-25> 태안군 평생학습 집중지원 대상	62
<그림3-26> 태안군 우선선택 평생교육 시설	63
<그림3-27> 태안군 우리지역 필요평생교육 시설	63
<그림3-28> 태안군 우리지역 필요평생교육 프로그램	64
<그림3-29> 아산시 평생학습의 필요성	65
<그림3-30> 아산시 평생학습도시 인지도	65
<그림3-31> 아산시 평생학습도시 선정이유	66
<그림3-32> 아산시 평생학습 집중지원 대상	66
<그림3-33> 아산시 우선선택 평생교육시설	67
<그림3-34> 아산시 우리지역 필요 평생교육 시설	67
<그림3-35> 아산시 우리지역 필요 평생교육 프로그램	68

<그림3-36> 서산시 평생학습의 필요성	69
<그림3-37> 서산시 평생학습도시 인지도	69
<그림3-38> 서산시 평생학습도시 선정이유	70
<그림3-39> 서산시 평생학습 집중지원 대상	70
<그림3-40> 서산시 우선선택 평생교육 시설	71
<그림3-41> 서산시 우리지역 필요 평생교육시설	71
<그림3-42> 서산시 우리지역 필요 평생교육 프로그램	72
<그림3-43> 현 참여 프로그램	73
<그림3-44> 프로그램선택시 우선 고려요소	73
<그림3-45> 선호 교육기간	74
<그림3-46> 선호 교육시간	74
<그림3-47> 선호 학급인원	75
<그림3-48> 선호 교육방법	75
<그림3-49> 선호 수강료	76
<그림3-50> 금산군 현 참여 평생교육 프로그램	77
<그림3-51> 금산군 프로그램 선택시 우선 고려요소	77
<그림3-52> 금산군 선호 교육기간	78
<그림3-53> 금산군 선호 교육시간	78
<그림3-54> 금산군 선호 학급인원	79
<그림3-55> 금산군 선호 교육방법	79
<그림3-56> 금산군 선호 수강료	80
<그림3-57> 부여군 현 참여프로그램	81
<그림3-58> 부여군 프로그램선택시 우선 고려요소	81
<그림3-59> 부여군 선호 교육기간	82
<그림3-60> 부여군 선호 교육시간	82
<그림3-61> 부여군 선호 학급인원	83
<그림3-62> 부여군 선호 교육방법	83
<그림3-63> 부여군 선호 수강료	84

<그림3-64> 태안군 현 참여 평생교육 프로그램	85
<그림3-65> 태안군 프로그램 선택시 우선 고려사항	85
<그림3-66> 태안군 선호 교육기간	86
<그림3-67> 태안군 선호 교육시간	86
<그림3-68> 태안군 선호 학급인원	87
<그림3-69> 태안군 선호 교육방법	87
<그림3-70> 태안군 선호 수강료	88
<그림3-71> 아산시 현 참여 평생교육 프로그램	89
<그림3-72> 아산시 프로그램 선택시 우선 고려사항	89
<그림3-73> 아산시 선호 교육기간	90
<그림3-74> 아산시 선호 교육시간	90
<그림3-75> 아산시 선호 학급인원	91
<그림3-76> 아산시 선호 교육방법	91
<그림3-77> 아산시 선호 수강료	92
<그림3-78> 서산시 현 참여 평생교육 프로그램	93
<그림3-79> 서산시 프로그램 선택시 우선 고려요소	93
<그림3-80> 서산시 선호 교육기간	94
<그림3-81> 서산시 선호 교육시간	94
<그림3-82> 서산시 선호 학급인원	95
<그림3-83> 서산시 선호 교육방법	95
<그림3-84> 서산시 선호 수강료	96
<그림3-85> 평생교육 프로그램 만족도	97
<그림3-86> 금산군 현 참여 프로그램에 대한 만족도	98
<그림3-87> 금산군 향후 재참여 의사	99
<그림3-88> 부여군 현 참여프로그램에 대한 만족도	99
<그림3-89> 부여군 향후 재참여의사	100
<그림3-90> 태안군 현 참여 프로그램에 대한 만족도	101
<그림3-91> 태안군 향후 재참여 의사	102

<그림3-92> 아산시 현 참여 프로그램에 대한 만족도	102
<그림3-93> 아산시 향후 재참여 의사	103
<그림3-94> 아산시 현 참여 프로그램에 대한 만족도	104
<그림3-95> 아산시 향후 재참여 의사	105
<그림3-96> 평생학습도시로서의 발전방안	106
<그림3-97> 금산군 평생학습도시로서의 발전방안에 대한 응답	107
<그림3-98> 부여군 평생학습도시로서의 발전방안에 대한 응답	108
<그림3-99> 태안군 평생학습도시로서의 발전방안에 대한 응답	109
<그림3-100> 아산시 평생학습도시로서의 발전방안에 대한 응답	110
<그림3-101> 서산시 평생학습도시로서의 발전방안에 대한 응답	111
<그림3-102> 평생학습의 필요성	112
<그림3-103> 평생학습도시 인지도	113
<그림3-104> 평생학습도시 선정이유	113
<그림3-105> 평생학습 중점지원대상	114
<그림3-106> 우선선택 평생학습기관	114
<그림3-107> 지역 필요 평생교육시설	115
<그림3-108> 지역 필요 평생교육 프로그램	115
<그림3-109> 현 참여 프로그램 비교	116
<그림3-110> 우선 고려요소	116
<그림3-111> 선호교육기간 비교	117
<그림3-112> 선호 교육시간 비교	117
<그림3-113> 선호 학급 인원수 비교	118
<그림3-114> 선호 교육방법 비교	118
<그림3-115> 프로그램내용 만족도 비교	119
<그림3-116> 프로그램기간 만족도 비교	119
<그림3-117> 프로그램시간 만족도 비교	120
<그림3-118> 학습인원 만족도 비교	120
<그림3-119> 프로그램방법 만족도 비교	121

<그림3-120> 프로그램수강료 만족도 비교	121
<그림3-121> 프로그램강사 만족도 비교	122
<그림3-122> 향후 참여의사 비교	122
<그림3-122> 평생학습 정보제공 필요성	123
<그림3-123> 평생학습센터 설립 필요성	123
<그림3-124> 평생교육기관 및 시설확충 필요성	124
<그림3-125> 우수강사 확보 필요성	124
<그림3-126> 전문 담당자 배치 필요성	125
<그림3-127> 단체장의 의지 필요성	125

제1장 서론

1. 연구의 필요성

우리사회는 이제 학습과 함께 가는 사회가 되었다. 21세기는 지식·정보화사회로 첨단정보매체를 활용한 사이버학습과 학교 밖의 학습 등이 확산되면서 이를 지원하는 국가와 지방자치단체, 민간기업 등의 역할을 강조하고 있다. 더불어 이러한 사회변동 속에서 등장한 평생학습은 우리로 하여금 새로운 환경에 대한 계속적인 적응을 하게하고 단순히 취미나 오락적 활동을 넘어 개인의 성장과 통합이라는 측면에서 학습사회¹⁾의 필요성을 더욱 실감하게 하고 있다. 즉 21세기의 우리사회가 진정한 학습사회로서 자리매김하기 위해서는 각 지역의 다양한 학습자원을 통해 지역마다 가지고 있는 개발의 잠재력을 최대한 동원하여 지역주민이 원하는 교육내용, 교육시기, 교육장소, 교육방법 등의 혜택을 다양하게 누릴 수 있도록 해야 한다. 바로 이것이 지역의 평생교육이며, 열린 학습사회의 실현이다. 지역의 평생교육은 지역주민의 자아실현을 돕고 지역사회화 과정을 촉진하면서 궁극적으로 지역사회의 종합적인 생활향상을 가져오게 하는 학교외의 모든 교육활동을 총칭한다. 이에 세계 각 지역에서도 앞 다투어 지역의 실정에 맞는 평생학습체제를 구축하고 있으며, 이를 위해 국가적인 차원에서도 국가주도의 교육사업에서 지역주도의 평생학습도시 선정, 우수 평생교육프로그램 공모 등의 노력들을 경주하고 있다.(한국교육개발원, 2000). 실제로 지역의 주민들은 자신의 생활공간인 지역사회에서 평생교육을 체험하게 되므로 지역사회는 모든 주민과 집단으로 하여금 학습욕구를 자극하고 학습기회를 제공하는 학습사회로서의 조건을 정비하여야 한다. 그러므로 지역사회가 학습을 위한 공동의 장으로서 학습공동체로

1) Ronson은 학습사회를 모든 시민들에게 민주주의 사회건설을 위한 적극적인 시민정신을 형성하고, 도덕적 공동체를 창출하는 능력을 계발하는 데 기초가 되는 조건을 제공하는 사회라고 정의한다.(이희수, 2000)

발전하기 위해서는 평생학습의 지역화를 위한 노력이 경주될 수밖에 없다. 이제 시대의 중요한 흐름인 지역화 시대를 맞이하여 지역단위의 평생교육에 대한 관심과 기대가 더욱 크게 대두되고 있다는 것이며, 충남에서도 2005년에는 2개의 지역(금산군, 부여군)이, 2006년에는 3개의 지역(아산시, 서산시, 태안군)이 교육인적자원부로부터 평생학습도시로 선정되어 향후 보다 적극적으로 다양한 평생교육시설(학교형태, 사업장 부설형태, 시민사회단체부설형태, 언론사부설형태, 학교부설형태, 사내대학형태, 원격대학형태)과 주민자치센터, 도서관 등을 통해 지역주민의 다양한 학습욕구를 충족시킬 수 있을 것으로 기대된다.

이러한 시기에 본 연구는 2006년 현재 교육인적자원부로부터 평생학습도시로 선정된 충남의 5개 평생학습도시를 중심으로 각 지역별 평생교육프로그램 운영현황과 학습자의 평생학습요구를 분석, 진단하므로 지역의 평생학습 활성화는 물론, 나아가 충남의 평생학습도시 활성화를 위한 기본방향을 제시하고자 하는 측면에서 시작되었다.

2. 연구의 목적

본 연구는 2006년 현재 교육인적자원부로부터 평생학습도시로 선정된 충남의 평생학습도시 5개 지역(금산군, 부여군, 아산시, 서산시, 태안군)을 중심으로 평생학습도시로서의 실태를 분석하고 그 향후 발전방안을 모색하는데 그 목적이 있다. 구체적인 연구목표는 다음과 같다.

첫째, 우리나라 평생학습도시에 대한 동향과 추진체제를 살펴보고 충남의 평생학습도시 운영 및 추진체제를 살펴본다.

둘째, 각 평생학습도시에서 운영하는 평생교육프로그램 참여 학습자의 학습 요구와 만족도 등을 분석하고 이를 시군별로 비교분석하여 그 시사점을 도출한다.

셋째, 이를 기반으로 향후 충청남도의 효율적인 평생학습도시 운영 및 발전방안을 제시한다.

3. 연구의 범위 및 방법

1) 연구의 범위

본 연구의 공간적 범위는 교육인적자원부로부터 평생학습도시로 선정된 충청남도 5개 평생학습도시(금산군, 부여군, 태안군, 아산시, 서산시)이며, 조사를 위한 시간적 범위는 2006년 9월 1일부터 9월 30일까지이다.

2) 연구의 방법

본 연구는 연구의 목적을 달성하기 위하여 다음과 같은 세 가지 연구방법을 사용하였다.

첫째, 평생학습 및 평생학습도시와 관련한 국내외 문헌을 분석하였고, 충남의 평생학습도시 현황분석을 위해 운영실태 관련 자료를 수집·분석하였다.

둘째, 설문조사는 각 평생학습도시 학습자의 프로그램 요구 및 만족도를 분석하기 위하여 5개 평생학습도시별로 각 도시에서 운영하는 교육프로그램에 참여하고 있는 학습자 100명씩을 무작위 표본 추출하였다.

셋째, 분석방법으로는 SPSS 12.0 통계프로그램을 활용하였으며, 빈도 및 교차분석 등을 실시하였다.

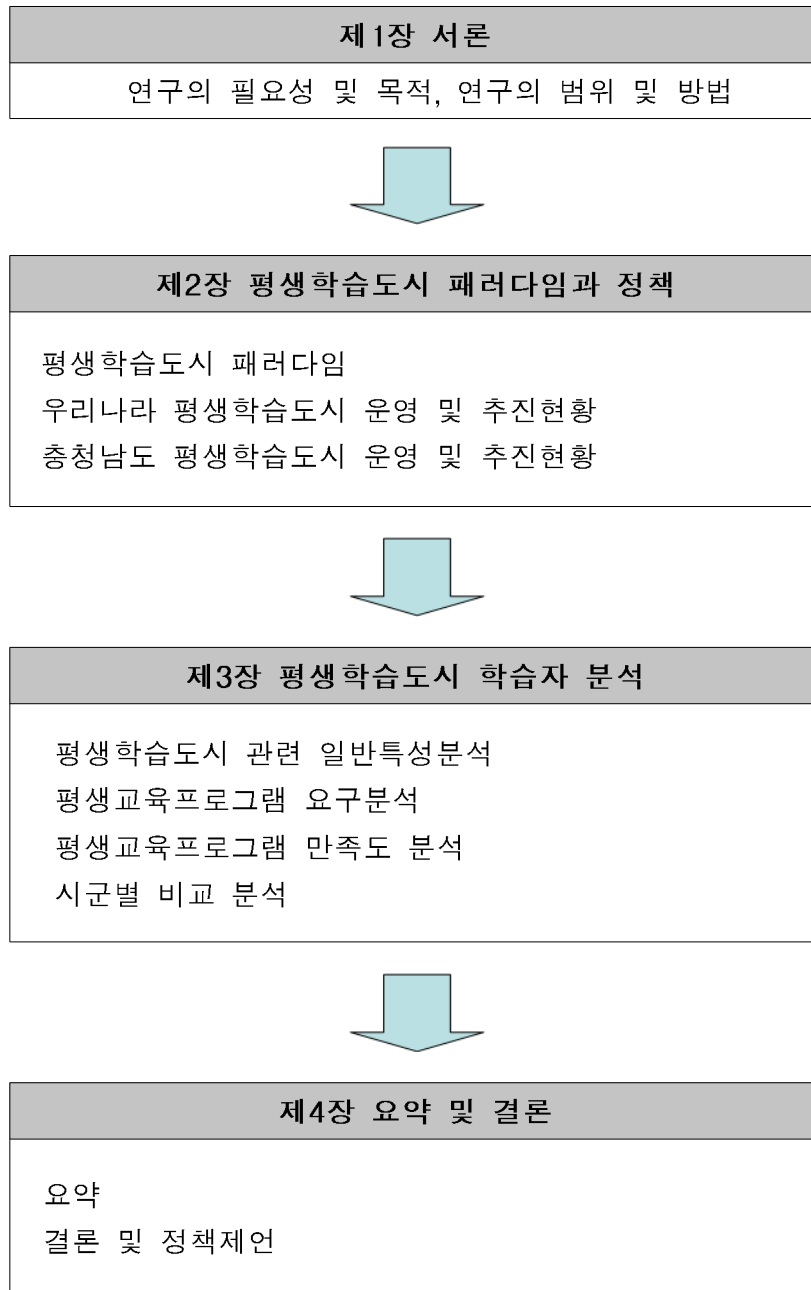

〈그림1-1〉 연구의 접근방법

제2장 평생학습도시 패러다임과 정책

우리가 살고 있는 지역사회는 주거 공간, 경제, 정치활동의 무대뿐만 아니라 교육환경을 제공하고 있으며, 이러한 생활환경은 우리의 언어, 행동, 사고방식, 감정 등에 큰 영향을 미치게 된다. 따라서 지역사회는 그 나름대로의 교육환경을 가지고 가정과 학교와 함께 평생학습의 중요한 공간임에 틀림없다. 그러나 전통적으로 교육이라고 하면 학교교육을 떠올렸을 만큼 이제까지의 교육체제는 학교를 중심으로 제공되었으며 지역에 존재하는 많은 교육 자원들을 소홀히 취급해 온 것이 사실이다. 평생학습사회로의 진입은 지역사회의 교육시설과 학습자 사이의 연계를 통해 학교교육과 학교 밖 교육의 두 중심을 축으로 하여 지역사회의 인적·물적 자원을 최대화하는 것이다.

1. 평생학습도시 패러다임

평생학습사회(learning society)란 사회 구성원 각 개인이나 집단이 지속적으로 자신의 지식이나 기술, 태도 등을 향상하려는 노력을 할 수 있도록 동기부여를 하고, 그것이 실제로 가능하도록 환경을 제공하는 사회를 말하며, 바로 이점에서 현대사회는 평생학습사회로 전환하기 위한 기본 필요조건이 갖추어져 있다고 할 수 있다. 즉 평생학습사회는 그 지역사회가 지역주민에게 다양한 교육기회와 최적의 교육내용을 제공할 수 있는 여건을 만드는 것을 자신의 책임으로 인식하고 최선을 다할 때 비로소 가능한 것이다. 평생학습사회에 관한 이러한 주요 개념들은 평생학습도시 모델로 접근할 수 있는데, 그 주요 유형을 정리하면 다음과 같다.

1) 평생학습도시의 의미

(1) 반슬리(Barnsley)의 관점

평생학습도시 전략을 지역사회의 통합, 재생과 발전을 이루기 위한 비전과 연계하려는 접근이다. 최근 OECD국가들도 학습지역(learning region)의 개념을 사용한다. 즉 이 개념도 지식기반경제, 열린학습사회의 도래에 대응하기 위한 지역 단위의 평생교육체제, 즉 평생학습도시라는 관점에서 접근하고 있다. 학습지역의 개념은 개인의 성장과 삶의 질 향상은 물론이고 지역의 경제적 성장과 사회통합에 이르는 종합적인 지역재생에 초점을 맞추고 있다.(OECD, 2001) 지역재생은 지역의 학습공동체를 통한 번영, 통합성, 지속가능성을 목적으로 하는 네트워킹사회이며, 파트너십을 통하여 지역사회 주민의 학습요구를 찾아내고 이를 통해 사회적 결속과 경제적 발전을 도모하는 평생학습사회를 지향한다.(Longworth, 2000)

즉, 평생학습이 촉진되면서 학습기회에 대한 장애가 제거되어 개인의 삶의 질이 향상되고, 동시에 기술향상을 통해 직업안정이 이루어져 사회통합에 기여하게 된다. 또한 삶의 질 향상은 경제적 투자를 유인하는 한편, 사회통합은 경제발전에 불리한 요소를 제거해 부의 창출을 가능하게 하고, 삶의 질 향상을 통해 주민의 학습열망과 학습동기를 유발시키고, 능동적 시민의식을 고양시켜 평생학습에 적극 참여하도록 한다. 이러한 선순환(善循環)이 이루어질 때 평생학습의 촉진과 지역발전을 성공적으로 달성할 수 있다는 접근이다.

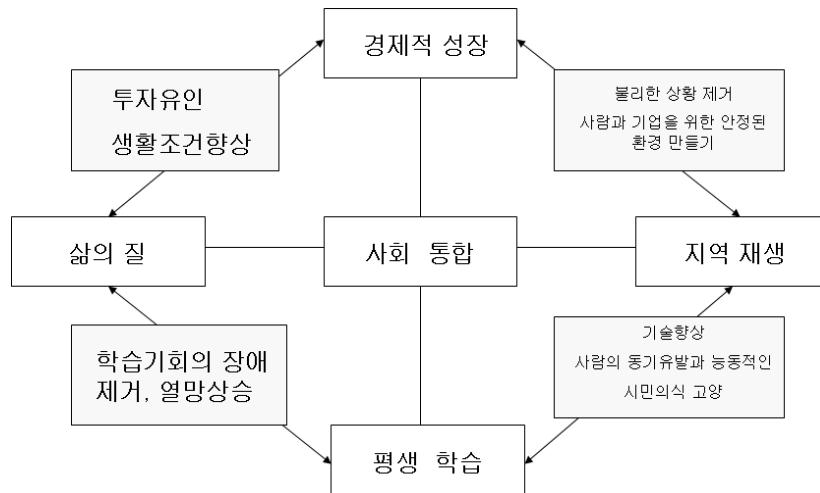

〈그림2-1〉 학습이 지역재생을 촉진하는 과정(Bamsley)

자료: Local Learning, February 2000, p.297을 Yarnit, M. (2000). *Towns, cities and regions in the learning age: a survey of learning communities*. London: LGA Publications for the DfEE, NCA. p.20에서 재인용

(2) 통합적 학습공동체 관점

롱워스(Longworth)는 네트워크와 파트너십에 근거한 학습도시 네트워크의 중요성을 강조한다. 롱워스는 통합적 학습공동체를 기반으로 학습사회의 개념을 구체화하면서 학습사회의 특징을 총 10가지 제시하고 있는데, 앞의 5가지는 유럽 산업가원탁회의(ERT: European Round Table of Industrialists)가, 그리고 나머지 5가지는 유럽평생학습추진모임(ELL: European Lifelong Learning Initiative)이 제안한 것이다.

- 학습은 평생에 걸쳐 계속적 활동으로 받아들인다.
- 학습자는 자신의 발전에 대해 스스로 책임을 진다.
- 평가는 실패를 밝히기보다는 발전한 정도를 확인한다.
- 능력, 개인적 가치와 공유된 가치, 협동작업 등을 지식의 추구하고 대등하게 인정한다.

- 모두는 타인의 학습에 대해 다소간의 책임을 진다.
- 남성, 여성, 장애인, 소수자 집단 모두에게 학습기회 접근을 대등하게 보장한다.
- 학습은 창조적이며, 보상적이며, 즐거운 것이다.
- 학습은 넓게 세상을 바라보고 마음을 여는 것이며, 다른 문화, 신조, 인종, 전통에 대한 관용, 존중, 이해를 촉진한다.
- 학습은 개인, 가정, 공동체, 그리고 더 넓은 세계에서 종종 축하, 격려된다.

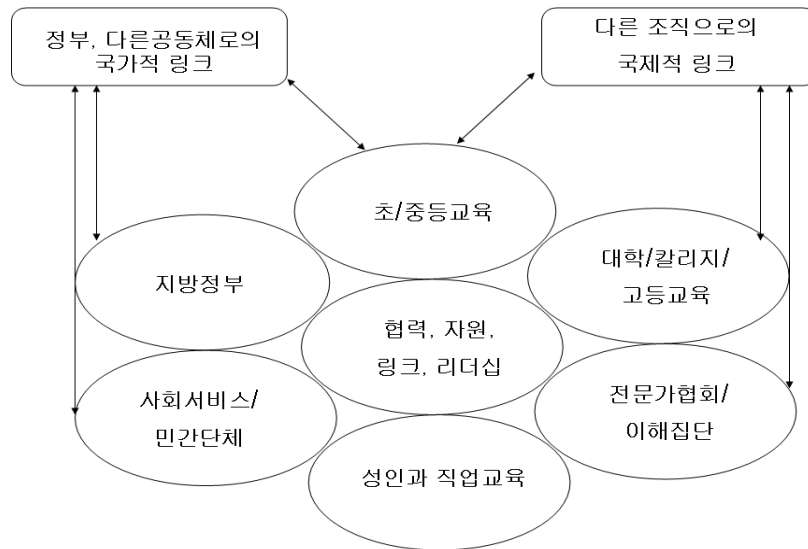

〈그림 2-2〉 통합적 평생학습 공동체 (Longworth, 1996)

(3) 역동적 클러스터 관점

미국의 신경제 전문가 리드비터(Charlie Leadbeater)는 지식기반경제에 있어서 역동적인 클러스터(cluster) 창출의 중요성과 이를 위한 도시의 역할을 강조한다. 그는 캘리포니아의 실리콘 밸리를 예로 들어서 클러스터의 중요성을 설명한다. 반면 영국 잉글랜드에서의 산업 클러스터는 도시보다는 광역 지역(시, 도) 단위에서 주로 경제 주체들이 중심이 되어 산업혁신을 목적으로 추진되어 왔다(Yarnit, 2000). 최근 우리나라에서 지방자치와 균

형발전이라는 관점에서 정책의 초점이 되고 있는 지역혁신이라는 보다 포괄적 접근을 위해서는 산학연 연계의 관점에서 학습의 역할을 강조할 필요가 있다. 즉 학습을 통한 지역 혁신을 위해서 지자체 뿐만 아니라 지역의 경제주체들과 교육, 훈련, 연구기관 그리고 여타 지역의 교육자원을 네트워킹하는 것이 필요하다는 것이다. 클러스터 모델을 학습에 적용할 때 그 범위는 비단 영역적 차원에서의 산학연 클러스터 창출 뿐만 아니라 학습의 내용까지 포함한다.

이러한 의미를 기반으로 하여 우리나라에서도 학습을 중심으로 한 마을 및 도시 조성운동이 확산되고 있다. 교육인적자원부는 2001년 광명시를 시작으로 하여 2006년에 서울 영등포구, 부산 연제구, 충북 진천군, 충남 서산시 등 24개의 평생학습도시를 신규로 지정²⁾ 하여 지역단위 평생교육을 확대하고 있다.

2) 평생학습도시의 필요성

(1) 지식기반경제 활성화

토지와 노동, 자본에 기초한 자연기반경제에서 지식이 생산과 성장, 부, 삶의 질을 결정하는 지식기반경제로 급속히 전환되었다. 따라서 산업사회가 요구하는 대량의 상황적응적 기능 인력을 양성하던 체제에서 다양한 교육 채널을 통하여 지식기반사회가 요구하는 창조적 지식근로자를 양성하는 평생교육체제로 전환해야 한다는 필요성이 더욱 대두되고 있다. 즉 지역단위의 학습공동체를 조성함으로써 지식기반사회의 지역사회개발, 지역재생과 국가경쟁력 강화에 기여한다는 배경이 자리잡고 있다.

2) 평생학습도시로 선정된 수는 2001년 3개로 시작해서 2006년 현재 총 57개에 이른다. 연도별 평생학습도시 선정 수는 다음과 같다.

년도	2001	2002	2003	2004	2005	2006	계
개수	3	3	5	8	14	24	57

(2) 인적자원이 사회자본으로서 활용

지역인구의 노령화와 고학력화, 그리고 지식의 생명주기 단축으로 인해서 교육을 통한 인력개발 및 생산적 복지 증진, 노령자 자원화, 생애 단계별 교육기회의 재분배 문제가 각 지역수준에서는 심각한 사회문제로 대두되고 있다. 즉 지역단위의 학습체제 구축을 통해 다양한 연령대의 지역인적자원을 사회자본으로 흡수, 활용하는 방향으로 나아갈 필요가 있다.

(3) 세계화와 지방화의 공존

세계적 차원에서 생각하고 지역적 차원에서 행동하라는 말이 시사하듯이 세계화와 지역화는 공존하게 된다. 이러한 국제화 추세를 각 지역에서는 누구나, 언제나, 어디서나 학습이 가능한 평생학습사회, 열린학습사회를 구축하고자 하는 노력으로 구체화되고 있다.

(4) 학교교육체제에서 평생학습체제로의 전환

지식의 폭증, 인간의 수명 연장, 지식의 생명주기 단축 등으로 인하여 학교교육 중심의 패러다임에서 평생학습중심의 패러다임으로 전환하고 있으며, 일터는 학습조직을 지역은 학습도시를, 사회는 학습사회를 국가는 지식강국 건설을 추진하면서 사회 각 부문이 평생학습의 장으로 바뀌고 있다.

(5) 지방자치시대의 특색 있는 지역사회 건설

최근 많은 지역사회가 특색 사업개발에 열을 올리고 있다. 시민을 위한 평생교육 사업을 특화하는 것도 이 같은 움직임의 하나로 볼 수 있다. 정부의 평생학습도시 선정과 관계없이 광명시가 1999년 평생학습도시를 선언함으로써 평생학습 공동체 건설이 가시화되고 있으며, 일부 지자체에서는 평생학습에 대한 별도 조례를 제정하여 평생학습관을 설치, 운영

하는 등 평생교육에 대한 지역의 관심이 더욱 증가되고 있다.

이와 같이 평생학습도시의 의의 및 배경을 다음과 같이 정리할 수 있겠다.

첫째, 평생학습의 원형으로서 지역사회교육의 가치에 대한 재발견이다. 옛날부터 있어왔던 붕괴된 공동체를 다시 살리는 일이 평생학습/도시만들기 운동이다(Putnam, 2001). 지금은 개발과 형성의 시대가 아니라 잃어버린 공동체를 복원하고 재생활 때이며 이것이 바로 지역의 평생교육, 평생학습 마을 만들기 등을 통해 실현된다.

둘째, 학습경제에 상응하는 학습지역, 학습도시, 마을만들기를 통해 국가적 학습으로부터 지역의 학습으로 그 패러다임이 변화되고 있다. 국가의 경쟁력과 활력은 지역경제의 경쟁력과 활력의 총합으로 나타나며, 지역발전에 있어 인적자원의 역할은 더욱 중요해 지고 있다.

셋째, 국가주도의 개발 이데올로기는 지속가능한 발전(sustainable development)의 모델을 제시하면서 지역평생학습은 지속가능한 발전을 위한 지역사회 살리기 운동의 핵심이 되고 있다. 지속가능한 발전 패러다임은 지역공동체를 복원하는데 있으며, 이는 평생학습 사회 실현에 달려있다고 보기 때문이다.

넷째, 다양화, 지방화의 흐름 속에 지역에서의 학습이 각광을 받고 있다. 즉 앞서 제시한 바와 같이 오늘날의 사회는 국가 주도의 거시경제적 구조적, 획일적 정책으로는 지역사회의 문제와 요구를 해결할 수 없으므로, 지역에서의 학습은 그 지역 내의 자원을 최대한 활용하여 지역사회의 발전을 위한 활동을 창출하고, 강화하여 지역주민과 기관들이 스스로 활동하도록 하는 과정이다. 즉 지역만이 지역실정에 맞는 경제정책을 수립하고 그 지역의 고용과 경쟁력을 증대시킬 수 있다는 것이 지역단위 평생학습의 또 다른 의의이다.

다섯째, 생활권과 학습권역의 일치이다. 주민들은 실제로 일상생활의 공간인 지역사회에서 평생학습을 체험하게 되므로, 평생학습정책은 해당 지역사회에 기반하여 추진되어야 하며, 지역 어디에서나 계속적인 학습이 일어날 수 있도록 학습 환경과 조건을 정비하여야 한다. 즉 지역은 그 자체가 학습자원이다.

여섯째, 지역단위의 평생학습체제 구축을 통하여 여가사회를 학습사회로 전환해야 한다. 인간의 수명은 늘어나고 있으나 지식의 수명은 짧아지고 있으며, 근무시간 단축에 상응하는 생산성 증대 요구로 지역 평생학습에의 참여 없는 단순한 여가사회로 전락할 위험이

있다. 늘어난 여가를 학습으로 발전시켜 경제적 생산성을 높리며, 세대간·지역간 사회적 결속을 증진시키기 위한 열쇠로서 지역의 평생학습 활성화가 요구된다.(권용호, 2004)

2. 우리나라 평생학습도시 운영 및 추진현황

한국의 평생학습도시는 경남 창원시에서 1994년 민간단체를 중심으로 처음 시작되었다고 할 수 있으며, 1999년 광명시가 우리나라 최초 평생학습도시를 선언 한 이후 군포시, 평택시, 서산시, 창원시, 김해시, 진해시 등에서 평생학습센터 운영, 시민대학 운영, 평생교육담당 부서 설치를 위한 조례제정 등으로 평생학습도시 만들기에 관심을 가졌다. 교육인적자원부는 이런 노력에 부응하여 2001년 이후 지금까지 매년 평생학습도시를 선정하여 평생학습도시를 지원하고 있다.

우리나라에서 평생학습도시가 대두된 배경은 다음과 같이 정리할 수 있다.

첫째, 지방자치시대에서의 있어서 특색 있는 지방자치단체 건설 및 지역적 요구와 도전에 대한 지역적 해법으로서 평생학습도시 건설을 도모하고자 하는데 있다.

둘째, 정보화의 발달로 국가발전에 있어 지역사회의 역할 증대와 지역단위 학습공동체를 조성함으로써 나아가 모든 분야에 있어서 지역 사회공동체가 형성되고 궁극적으로는 국가 경쟁력 향상에 기여하며, 지역인적자원개발 촉진함으로써 국가인적자원개발의 기반 구축과 국가발전의 재도약 계기를 마련하고자 한데 있다.

셋째, 지방자치단체가 보유하고 있는 각종 교육 및 문화 시설 등을 활용한 지자체·교육청간의 공동협력 유도를 이끌어 내어 교육행정과 일반 행정 간의 네트워크를 구축할 필요에 의해서이다(양병찬, 2002).

이에 평생학습도시 추진 1차년도에는 시범·운영사업으로서 사업 결과를 널리 확산시키고자 한다는 점에서 대도시형으로 대전 유성구를, 중소도시형으로 광명시를, 농촌형 마을 조성 사례로 진안을 선정하는 것으로부터 2006년 현재 총 47개의 평생학습도시가 선정되었다.

다음으로 우리나라 학습도시 추진현황을 추진주체와 목적 중심의 유형과 형태로 살펴보기 위해 瀬沼克彰(1993)의 유형과 Yarnit(2000)의 유형을 참조하여 한축으로는 학습도시의 운영주체 측면에서 ‘지자체 주도’와 ‘민간 주도’, 다른 한축으로는 추진 목적 측면에서 ‘사회적 자본’과 ‘인적자본’ 개발로 연속선을 가정하여 도식화해보면 다음 [그림 2-3]과 같다(변종임, 2006).

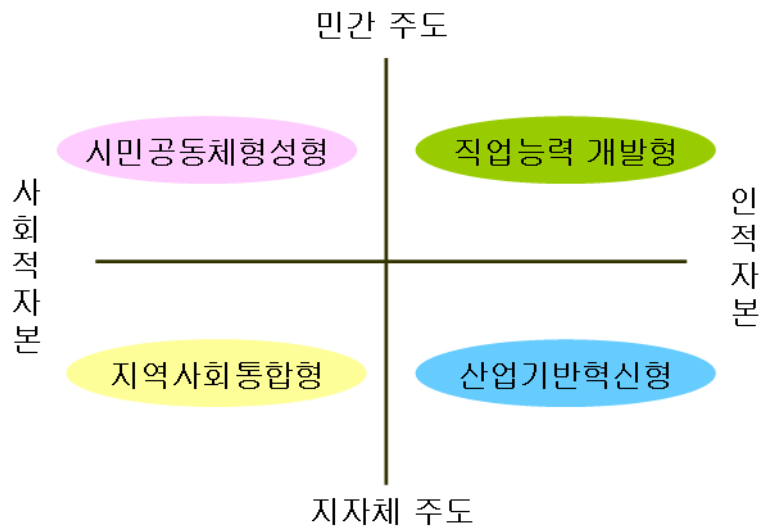

〈그림 2-3〉 학습도시 유형화 모델

그러나 아직까지 우리나라 평생학습도시를 특성에 따라 각 유형별로 구분한다는 것은 어려운 일이다. 구체적인 성과를 토대로 분류할 수 없으므로, 현재 상황과 추진하고자 하는 목표, 환경을 바탕으로 유형을 구분하여 2001년부터 2004년까지 지정된 총 19개의 평생학습도시의 유형 분포를 시·군·구로 구분하여 도식화하면 다음 [그림 2-4]와 같다. 이를 보면, 우리나라의 평생학습도시의 대부분은 ‘지역사회 통합형’ 영역에 속해 있으며, 일부가 ‘시민공동체형성형’이나, ‘산업기반혁신형’에, 그리고 직업능력개발형은 소수인 것을 볼 수 있다. 주로 정부 및 지자체에서 학습도시 형성을 추진하는 성향이 강한 경우 장점으로는 단기간내에 학습도시의 기반 정비 및 추진이 진행될 수 있다는 이점이 있으나, 지역사회

주민들의 이해 및 인식의 확산, 이들의 자발적인 학습도시 구축에 대한 의지를 확보하는데는 어려울 수 있는 단점도 갖고 있다. 또한 ‘산업기반 혁신형’의 경우는 평생학습을 통해 지역사회의 산업기반 혁신을 연계시켜 지역의 경제적 경쟁력을 향상시킬 수 있는 가능성이 있음에도 불구하고 이러한 유형의 학습도시 구축은 미비한 것을 볼 수 있다. 현재 산업기반 혁신형으로 구분해 놓은 평생학습도시의 경우도 문화산업 기반이 형성되어 있거나 산업기반이 조성되어있는 도시들이지, 실질적으로 산업기반형성을 위한 학습도시의 적극적 노력은 아직 시작 단계라고 볼 수 있다. 지역별 특성에 따른 다양한 평생학습도시 모델개발과 활성화 정책이 개발되어야 한다(변종임, 2006).

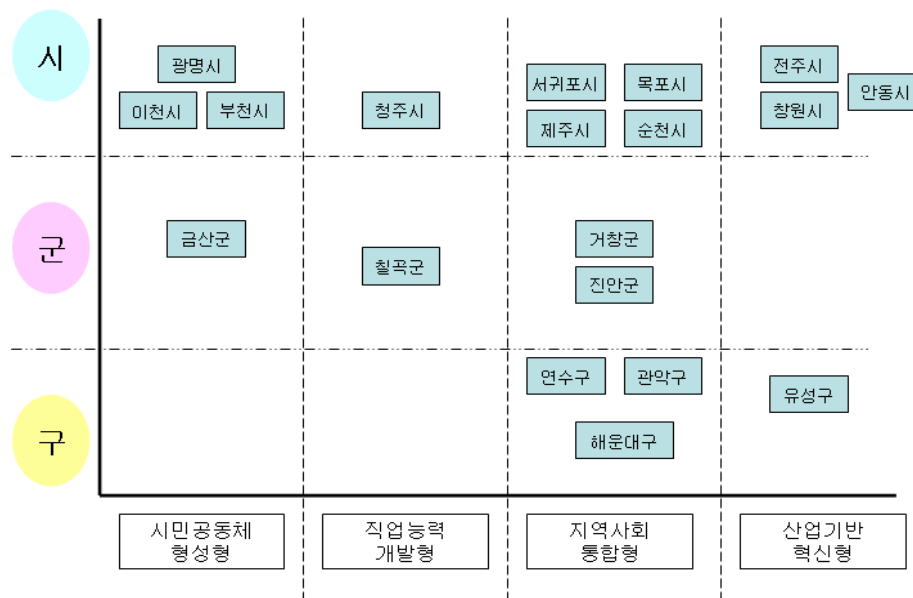

〈그림 2-4〉 시·군·구별 학습도시 유형별 분류

3. 충청남도 평생학습도시 운영 및 추진현황

충청남도 평생학습도시의 추진현황을 살펴보기 위해 기존 평생학습도시 금산군과 부여군, 신규 평생학습도시 태안군, 아산시, 서산시를 중심으로 각 지역별 현황과 평생학습도시 추진체계, 프로그램 운영실태 등을 살펴보았다.

1) 지역별 특성

(1) 금산군

금산군은 1999년 3월 전국 유일의 종합학습센터(다락원) 조성과 함께 2004년 교육인적자원부로부터 충남에서는 가장 먼저 평생학습도시로 선정되었다.

금산군은 충청남도의 최남단으로 영호남의 관문으로 지리적으로는 대전 및 충북, 전북의 5개군과 논산시에 인접해 있다. 총면적은 약 576km²로 전 국토(22만 848km²)의 1/383에 해당하는 크기이고, 충청남도 (8,699km²) 15개 시군중에서 는 일곱 번째의 크기이다. 행정 구역상으로는 1개 읍 9개 면으로 편제되어 있다.

면적	반	자연마을	행정리	법정리	읍	면
575.98km ²	1,112	474	249	106	1	9

토지는 대부분이 임야로 이루어져 있으며, 임야를 제외한 나머지 부분은 전(田)과 답(畓)으로 이루어져 있다.

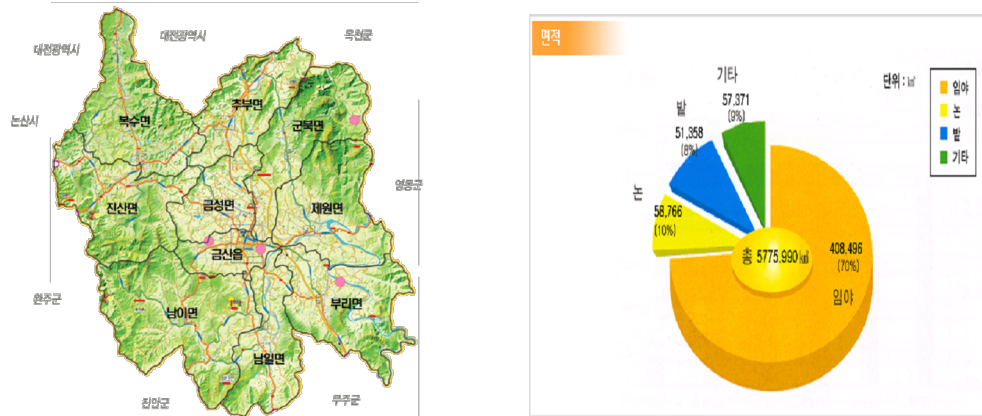

〈그림2-5〉 금산 행정 구역도 및 면적 현황

인구는 2006년 현재 총 60,620명으로 충청남의 3.1%, 전국의 0.12%를 차지하고 있으며, 금산읍(24,518명)과 추부면(7,352명)이 가장 많고, 나머지 면들은 비교적 고령 인구 분포를 보였으나, 금산읍에 전체 인구의 41%가 거주하고 있는 것으로 나타났다. 연령대별로는 20~24세 인구가 4,854명으로 가장 많은 특징을 나타내고 있으며, 이에 비해 65세 이상 고령인구는 11,232명으로 전체 인구의 18.5%이상을 차지하고 있어 이는 충청남도 전체 14%, 전국 9%보다 높아 이미 고령사회로 진입한 상태임을 알 수 있다.

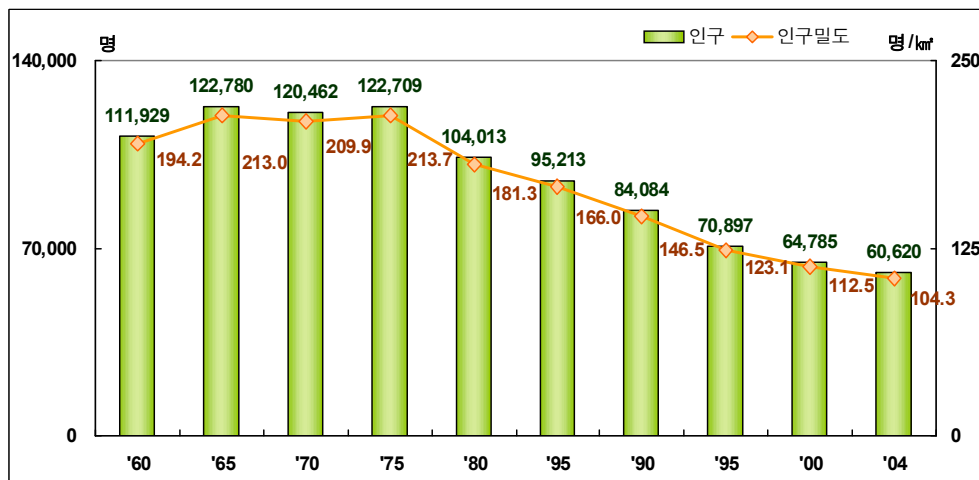

출처: 2005년 금산군 통계자료실

〈그림2-6〉 금산군 인구 및 인구밀도 변화

(2) 부여군

부여군은 2005년 평생학습도시로 선정되었으며, 충남에서는 두 번째로 평생학습도시로 선정되어 지금까지 2년차 사업을 실행 중에 있다.

부여군은 충청남도의 서남부에 위치하여 북으로는 청양군을, 동으로는 공주시와 접하였으며, 서로는 보령시, 남으로는 서천군과 접하고 금강을 사이로 전라북도 익산과 경계를 이루고 있다. 행정구역으로는 1개읍 13개면으로 편제되어 있다.



〈그림2-7〉 부여군 행정구역도

총 인구는 2005년 현재 83,673명으로 인구밀도가 144명/km² 이고 면적은 624.51km² 로 도내에서 공주시, 서산시, 당진군, 천안시에 이어 다섯번째로 넓고, 도시계획구역으로 부여읍, 규암면, 은산면, 홍산면 4개 읍면 소재지 중심으로 44.2km² 가 지정되어 있다. 현재 부여의 65세 이상 고령자는 16,785명으로 전체 인구의 20%이상을 차지하고 있어 이미 초고령사회에 진입한 것을 알 수 있다.

〈표2-1〉 부여군의 인구 특성

(단위: 명)

년도	세대	인구	남성	여성	인구 밀도	면적	세대당 인구	65세이상 고령자
2004	31,464	83,673	41,968	41,705	134.0	624.60	2.7	16,778

또한, 전체 인구 중 32%가 부여읍에 거주하고 있으며, 옥산면과 충화면의 인구비율이 가장 낮은 것으로 나타났다.

〈표2-2〉 부여군 인구 현황

구분	세대	인구	구성비	남성	구성비	여성	구성비
2004	31,464	83,673	100.0	41,968	50.2	41,705	49.8
부여읍	9,392	26,923	100.0	13,436	49.9	13,487	50.1
규암면	4,064	11,158	100.0	5,648	50.6	5,510	49.4
은산면	1,792	4,952	100.0	2,508	50.6	2,444	49.4
외산면	1,264	3,299	100.0	1,658	50.3	1,641	49.7
내산면	866	2,180	100.0	1,097	50.3	1,083	49.7
구룡면	1,266	3,191	100.0	1,596	50.0	1,595	50.0
홍산면	1,542	3,942	100.0	1,958	49.7	1,984	50.3
옥산면	797	1,827	100.0	883	48.3	944	51.7
남면	1,106	2,560	100.0	1,231	48.1	1,329	51.9
충화면	680	1,598	100.0	779	48.7	819	51.3
양화면	1,064	2,485	100.0	1,217	49.0	1,268	51.0
임천면	1,643	4,037	100.0	2,031	50.3	2,006	49.7
장암면	1,460	3,643	100.0	1,836	50.4	1,807	49.6
세도면	1,844	4,656	100.0	2,400	51.5	2,256	48.5
석성면	1,477	4,075	100.0	2,099	51.5	1,976	48.5
초촌면	1,207	3,147	100.0	1,591	50.6	1,556	49.4

(출처: 부여군청, 2005년 통계연보)

특히 부여군의 전체인구(83,673명) 중 전입인구 7,349명, 전출인구는 9,742명으로 1년 동안 20.4%의 인구가 유출·입 되고 있는 상태이며, 5명중 1명이 계속 바뀌고 있는 상태로 서 주민들의 정주의식은 매우 약한 실정에 있다. 또한 전형적인 농촌지역으로 부여읍을 제외한 모든 면지역 주민의 학습참여와 효율성을 높일 수 있는 학습공간을 4개 권역(제1학습권~제4학습권)으로 구분하고 있다.

(3) 태안군

태안군은 2006년 신규 평생학습도시로 선정되어 평생학습도시로서의 첫발을 내디디고 있다.

태안군은 동쪽을 제외하고는 3면이 모두 바다로 둘러싸인 반도로써 국내 유일한 해안국립공원이 위치하고 있는 지역으로 해안선의 길이가 530.8km이며 곳곳마다 절경을 이루고 있고, 또한 120개의 크고 작은 섬들이 분포되어 있으며 행정구역으로는 2개읍, 6개면, 181리로 편제되어 있다 .



〈그림2-8〉 태안군의 지리적 특성

태안군은 2005년 말을 기준으로 총 24,930세대 63,794명으로 세대당 인구수는 2.6명, 1989년 복군(19,753세대 84,929명)이래 지속적으로 감소하였으나, 2005년 말을 기점으로 증가추세에 있는 특징을 보이고 있다.

〈표2-3〉 태안군 세대 및 인구현황

구 분 연 도	세대수	인 구 수		
		계	남	여
1998	22,278	70,089	35,258	34,831
1999	22,561	69,194	34,859	34,335
2000	23,159	68,784	34,559	34,225
2001	23,586	67,947	34,097	33,850
2002	23,727	66,062	33,122	32,940

자료 : 태안군청 통계자료. http://www.taean.go.kr/taean/tn_administration/

(4) 아산시

아산시는 충남의 최 서북단에 위치하며 수도권과 충남의 관문 역할을 담당하면서, 동쪽으로는 천안시와 남쪽으로는 공주시, 서쪽으로는 예산군 북쪽으로는 경기도 평택시와 접하고 있다. 총면적은 542.31km², 행정구역으로는 1개읍, 10개면, 6동으로 편제되어 있다.



〈그림2-9〉 아산시 행정구역도

아산시의 총 인구는 200,938명으로 충남전체 인구의 9.7%를 차지하고 있으며, 남성이 100,637명, 여성이 100,301명으로 남녀성비는 비슷한 현황이다. 읍면별 인구현황은 배방면과 온양4동, 6동이 가장 많고, 선장면과 송악면 등을 매우 낮은 편이다.

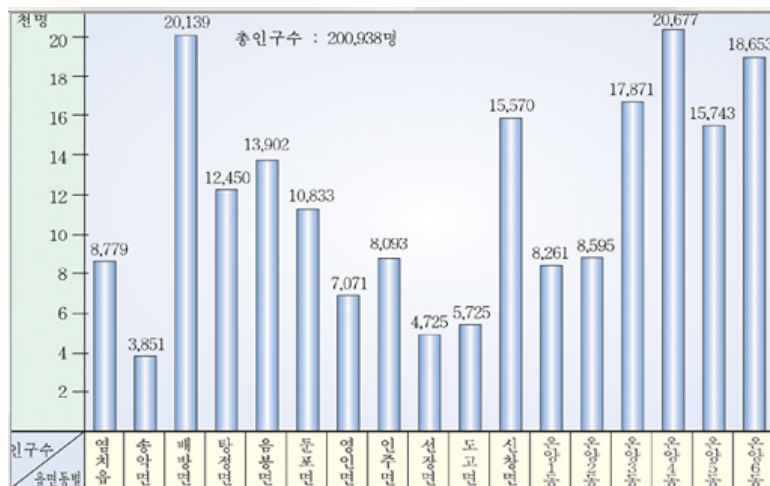

〈그림2-10〉 아산시 행정별 인구현황

(5) 서산시

서산시는 충남의 북서부에 돌출한 태안반도에 속해 있으며, 최근 대규모의 간척사업, 대산지구 임해공업지역 등 서해안 개발과 함께 서해안 고속도로 등이 개통되어 수도권 지역과 밀접하게 연결되어 있다. 면적은 739.48km²(충남의 8.6%), 행정구역은 1개읍 9개면, 5개동으로 편제되어 있다.



〈그림2-11〉 서산시 행정구역도

서산시의 총 인구는 150,890명으로 남성이 76,418명, 여성이 74,472명으로 남녀비율이 비슷하게 나타났다. 총 인구의 12.5%가 부훈동에 거주하고 있다.

〈표2-4〉 서산시 행정구역별 인구현황

구 분	세대	총 인구(명)	남(명)	여(명)
서산시	54,453	150,890	76,418	74,472
대산읍	6,169	17,901	9,334	8,567
대산면	-	-	-	-
인지면	2,611	7,219	3,645	3,574
부석면	2,575	7,010	3,574	3,436
팔봉면	1,459	3,723	1,870	1,853
지곡면	1,729	4,513	2,381	2,132
성연면	1,249	3,353	1,698	1,655
음암면	3,802	10,575	5,385	5,190
운산면	2,515	6,408	3,255	3,153
해미면	3,663	9,035	4,692	4,343
고북면	3,204	9,196	4,675	4,521
부춘동	6,698	18,982	9,465	9,517
동문동	5,888	16,454	8,311	8,143
활성동	2,512	6,193	2,997	3,196
수석동	4,730	13,104	6,478	6,626
석남동	5,649	17,224	8,658	8,566

자료 : 서산시청 일반현황. <http://seosan.chungnam.kr>.

연령별 인구 현황을 살펴보면, 30-34(12,928명)세에 해당하는 인구가 가장 많은데, 이는 공단으로 인한 취업인구로 보인다.

〈표2-5〉 서산시 5세별 인구현황

연 령 별	인 구	구 성 비
계	148,150	100.00
0-4세	9,808	6.62
5-9세	11,233	7.58
10-14세	10,327	6.97
15-19세	9,833	6.64
20-24세	11,190	7.55
25-29세	10,986	7.42
30-34세	12,928	8.73
35-39세	12,055	8.14
40-44세	12,364	8.35
45-49세	8,931	6.03
50-54세	7,747	5.23
55-59세	6,302	4.25
60-64세	7,562	5.10
65-69세	6,960	4.70
70-74세	4,546	3.07
75-79세	2,782	1.88
80-84세	1,599	1.08
85세 이상	997	0.67

자료: 서산시청 일반현황. <http://seosan.chungnam.kr>.

2) 평생학습추진체계 및 운영현황

(1) 금산군

금산군 평생학습도시 종합계획에 제시된 추진체계는 다음과 같다. 금산군의 평생학습 주요 추진체계는 2004년 10월에 제정된 다락원 설치 및 운영에 관한 조례와 군청 내 평생학습 전담부서를 통해 이루어지고 있다. 특히 주요 추진조직으로 금산교육청, 금산도서관, 중

부대학교 내의 평생학습담당과 2개의 평생교육추진협의회가 구성되고 운영되고 있다.

〈표2-6〉 금산군의 평생학습 추진조직 및 역할

추진조직	역할분담	담당
금 산 군 청	지역평생학습협의회 운영 기관간 네트워킹 평생학습관 행, 재정지원 강화 평생학습센터 건립 및 운영(Task Force Team)	3명
금 산 교 육 청	중앙단위위 평생교육센터와 지역평생교육정보센터 연계 학교형태 평생교육개발, 운영 학교부설 평생교육시설 공동 활용 지원	5명
평 생 학 습 관	평생교육프로그램개발, 운영 주민자치센터, 정보화마을센터, 문화의집, 문화원 등	5명
중 부 대 학 교	인재교육개발원 평생학습담당	3명

금산군은 주민의 접근성과 지리적 특성을 중심으로 평생학습 권역을 중앙학습권(금산군청, 금산교육청, 기적의 도서관, 금산문화원, 금산향교, 농업기술센터, 다락원, 금산도서관), 북부학습권(주민자치센터, 추부문화의집, 중부대학교, 농업기술센터), 서부학습권(진산향교), 남부학습권(주민자치센터, 청소년문화원, 태영민속박물관) 등으로 나누고 각 학습권역별로 주변지역을 포괄하는 중심학습시설을 지정하고 있다. 관련 기관 현황은 다음과 같다.

〈표2-7〉 금산군의 평생학습 기관현황

기관명	운영기관, 단체	기관수(개)	평생교육사 수(명)
금산다락원	금산군청	8	13
금산도서관	금산도서관	1	3
금산주민자치센터	금산읍사무소	1	-
추부주민자치센터	추부면사무소	1	-
인삼종합전시관	금산군청	1	-
종합운동장	금산군청	1	-
인삼약초정보화마을	정보화마을운영위원회	1	-
추부정보화마을	정보화마을운영위원회	1	-
금산문화원	금산문화원	1	-
금산문화의 집	금산군청	1	-
추부문화의 집	추부문화예술진흥회	1	-
태영박물관	태영박물관	1	-
농업기술센터	금산군청	3	-
가정복지회관	여성단체, 어린이집	2	-
금산향교/진산향교	금산향교/진산향교	2	-
인적자원개발원	중부대학교	1	-
학교시설	초(17), 중(9), 고등학교(4) 중부대학교	31	-
청소년시설	자원봉사센터, 청소년상담실, 문화의집	5	-
시민단체	여성단체협의회, 생활체육협의회, 농업경영인회 등	15	-
생활체육시설	종합운동장, 체육관, 운동장, 수영장, 게이트볼장, 테니스장, 국궁장	48	-
기타시설	학원 및 교습소, 보육시설	72	-
계	198		16

(2) 부여군

부여군 평생학습도시 종합계획에 제시된 평생학습도시 추진체제는 다음과 같다.

부여군청 전략사업단 내 평생교육담당과 부여교육청 학무과 내 평생교육체육담당을 중심으로 관련 업무를 지원하고 있으며, 2개의 평생교육협의회를 구성하고, 이들을 중심으로 평생교육 관련 업무를 지원(관리), 운영(실무)하고 있는 이원적 체제로 실행되고 있다.

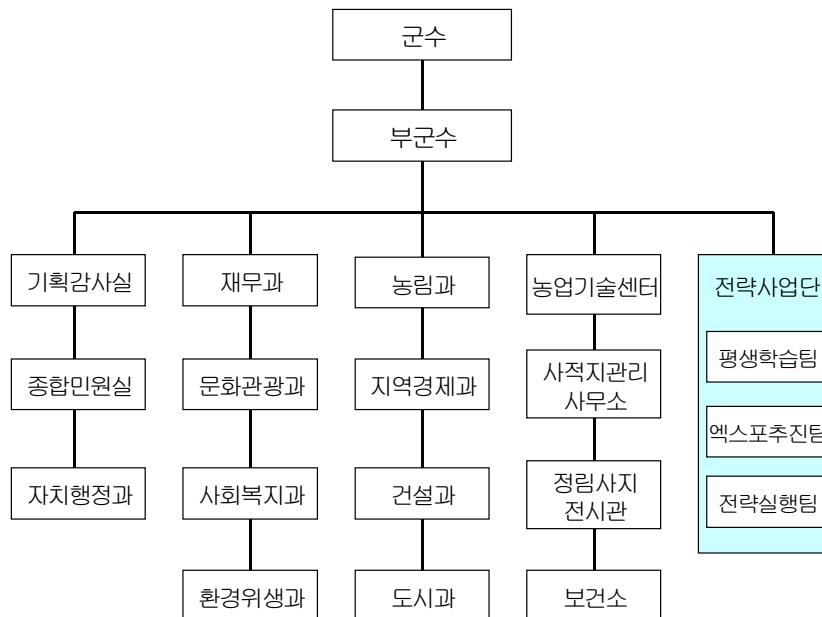

〈그림2-12〉 부여군청 평생학습지원 조직도

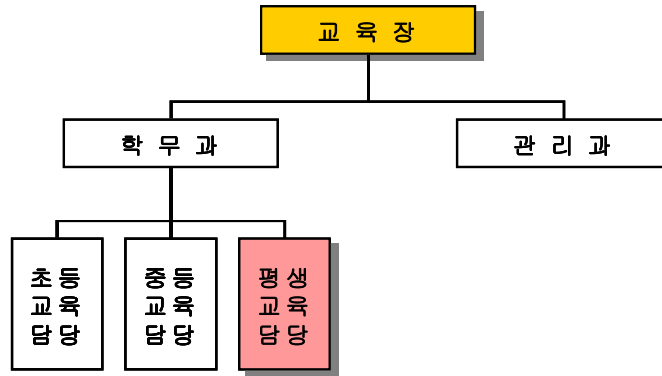

〈그림2-13〉 부여교육청 평생교육 관련조직

또한 부여군청은 평생학습도시 전략사업단을 구성(3개팀 내 평생학습팀 구성)하고 평생 학습도시 업무를 전담하는 조직으로 재편성하였으며, 부여교육청은 학무과 내 평생교육담당(전담인원 5명)을 중심으로 중앙단위 평생교육센터와 지역평생교육센터 연계, 학교형태 평생교육 프로그램 개발/운영, 학교부설 평생교육시설 공동 활용 지원 등을 담당하고 있다.

다음으로 평생학습도시 관련 기관 및 시설현황은 다음과 같다.

〈표2-8〉 부여군의 평생 학습 도시 관련기관 및 시설현황

기관명	운영기관 및 단체	관 할 관 청	기관수 (개)	직원수 (명)	평생교육사 (명)
총 32개 기관			563	22,447	8
군 청	군 청	충 남 도 청	1	576	-
주 민 자 치 센 터	주 민 자 치 센 터	군 청	5	-	-
보 건 소	보 건 소	군 청	1	98	-
농 업 기 술 센 터	군 청	군 청	1	41	-
농 협	농 협 중 앙 회	농 립 부	12	20,250	-
부 여 군 청 소 년 수 련 원	청 소 년 수 련 원	군 청	1	17	-
부 여 도 서 관	교 육 청	교 육 청	1	5	2
굴 령 쇠 어 린 이 도 서 관			1	1	
국 립 부 여 박 물 관		문 화 관 광 부	1	57	-
군 민 체 육 관	군 청	군 청	1	2	-
군 민 회 관	군 청	군 청	1	-	-
복 지 회 관	복 지 회 관	군 청	12	-	
부 여 우 체 국	우 체 국	체 신 청	26	125	-
부 여 문 화 원	문 화 원	군 청	3	3	-
대 한 노 인 회 부 여 군 지 회	대 한 노 인 회	군 청	16	2	-
부 여 군 여 성 문 화 회 관	군 청	군 청	1	-	-
부 여 시 니 어 클 럽	시 민 단 체		1	5	-
경 로 당	군 청	군 청	409	-	-
장 애 인 복 지 관	군 청	군 청	1	16	-
청 소 년 상 담 실	청 소 년 수 련 원	군 청	1	1	-
교 육 청	군 청	교 육 인 적 자 원 부	1	42	-
초 등 학 교	부 여 교 육 청	교 육 인 적 자 원 부	30	523	4
중 학 교	부 여 교 육 청	교 육 인 적 자 원 부	14	289	-
고 등 학 교	부 여 교 육 청	교 육 인 적 자 원 부	5	247	-
한국전통문화학교 (대 학)	전 통 문 화 학 교	교 육 인 적 자 원 부	1	52	-
한 국 곤 충 체 험 학 습 원	한 국 곤 충 체 험 학 습 원		1	5	
향 교	군 청	군 청	4	-	-
서 원	군 청	군 청	7	-	-
정 립 사 지 전 시 관	군 청	군 청	1	9	
사 적 지 관 리 사 무 소	군 청	군 청	1	17	
(사) 사 물 놀 이 한 울 립	(사)사물놀이 한울림	문 화 관 광 부	1	36	2
부 여 군 충 남 국 악 단	부 여 군	부 여 군	1	28	

(3) 태안군

태안군 평생학습도시 종합발전계획에 제시된 평생학습도시 추진체제는 다음과 같다.

태안군의 평생학습 전담행정조직은 평생학습전반에 걸친 정책개발과 사업추진의 행·재정 업무를 담당하는 전담기구로서 태안군청을 중심으로 설치되었으며, 이는 태안교육청과 협력체제를 구축하고, 태안군청 내 주민지원과에 담당인력3명(6급 1명, 7급 2명)과 태안교육청 내 학무과를 중심으로 평생교육전담업무를 지원·담당하고 있다.

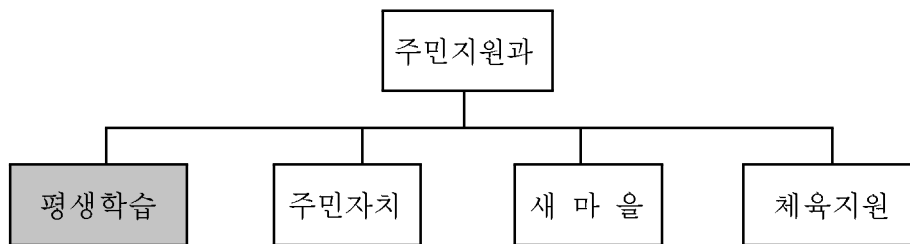

〈그림2-14〉 태안군청 평생학습 행정조직

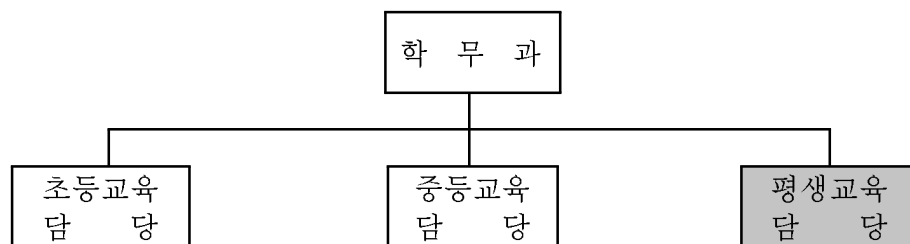

〈그림2-15〉 태안교육청 평생교육 행정조직

또한 네트워크 및 파트너십 구축을 위해서는 평생학습협의회를 구성하고 지원조직으로 태안군청, 태안교육청, 한서대학교로, 실행조직으로는 평생학습센터 산하 평생학습관과 여성회관, 노인회관, 청소년수련관, 도서관, 주민자치센터 등을 구성하고 있다. 평생학습도시 관련 기관 및 단체 현황은 다음과 같다.

〈표2-9〉 태안군의 평생학습도시 관련 기관 및 단체 현황

기 관 명	유 형	주 소	전화번호
태안도서관	공공도서관	태안군 남문리 417-2 번지	674-4369
태안문화원	문화원	태안군 남문리 53-11 번지	674-2192
태안군 농업기술센터	농업기술센터	태안군 송안리 7702 번지	674-2555
태안군청	공공기관	태안군 남문리 70 번지	674-2342
태안교육청	공공기관		
태안군 청소년상담실	청소년상담실		674-2800
안면읍 주민자치센터 외(2)	주민자치센터		673-3081

(4) 아산시

아산시 평생학습도시 종합발전계획에 제시된 평생학습도시 추진체계는 다음과 같다.

아산시는 2005년 6월 평생학습과를 신설하고 9월에 아산시 평생학습조례를 제정, 공포하여 기관단체 실무자 협의회 및 평생학습협의회를 구성하였다. 평생학습과 관련된 업무를 평생학습과 내에 배치하고 6개 담당에서 보다 체계적인 지원 시스템을 마련하고 평생학습도시 추진지원단을 구성하고 있다.

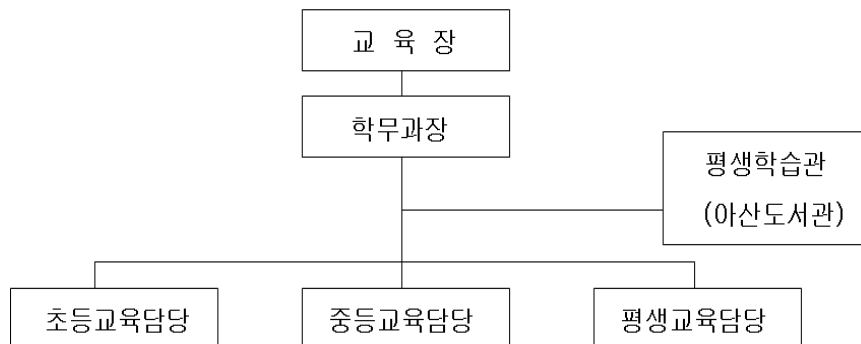

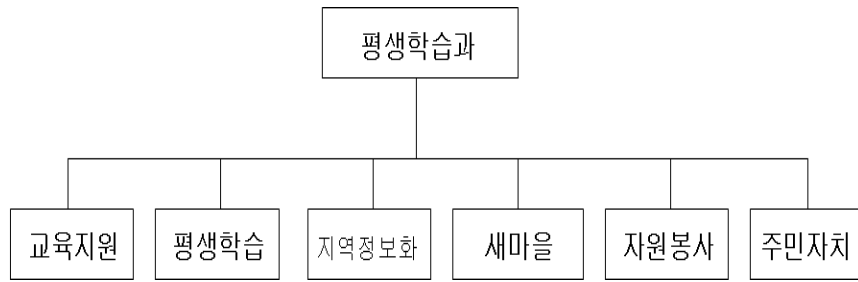

〈그림2-16〉 아산시 평생학습도시 추진체계도

평생학습도시 관련 기관, 단체현황은 다음과 같다.

〈표2-10〉 아산시 평생학습도시 관련 기관 및 단체현황

기 관 명	유 형	주 소	전화번호
아산도서관	공공도서관	아산시 실옥동 158-7	541-1022
아산시립도서관	시립도서관	아산시 염치읍 송곡리	537-3951
온양문화원	문화원	아산시 온천동 206-24	545-2222
온양민속박물관	박물관	아산시 권곡동 403-1	542-8700
아산시 올림픽기념 국민생활관	사회체육시설	아산시 용화동 423-6	540-2591
아산시농업기술센터	농업기술센터	아산시 염치읍 염성리 186-2	541-3908
온양농협아산문화의집	문화의 집	아산시 온천동 242-13	544-4864
순천향대학교 평생교육원	대학부설 평생교육원	아산시 신창면 읍내리 646	530-1305
선문대학교 평생교육원	대학부설 평생교육원	아산시 탕정면 갈산리 100	530-2863
아산시사회복지관	사회복지관	아산시 영인면 아산리 125	542-2308
아산시근로자복지관	사회복지관	아산시 온천동 266-35	537-3963
아산시노인종합복지관	사회복지관	아산시 온천동 266-65	544-1401
아산시장애인복지관	사회복지관	아산시 실옥동 192-15	545-7727
아산서부사회복지관	사회복지관	아산시 영인면 아산리	542-2308
온주종합복지관	사회복지관	아산시 읍내동 206	544-7411
아산YMCA	시민사회단체	아산시 온천2동 481 신우회관3층	546-9877
탕정사회복지관	사회복지관	아산시 용두리 522-1	543-7400
한국문화센터	문화센터	아산시 온천동 41-7 목화주단2층	548-6400
송곡도서관	공공도서관	아산시 염치읍 송곡리 112-294	
아산 청소년상담실	청소년상담실	아산시 온천 2동 145-31번지	532-2000
육련청소년육성개발원	청소년교육기관	아산시 온천동 266-41	548-1326
아산 자원봉사센터	자원봉사센터	아산시 용화동 425-2	541-8550
덕우직업전문학교	직업훈련학교	아산시 탕정면 호산리	542-8700
충무교육원	교육연수원	아산시 염치읍 백암리	544-6322
온양향교	충효교육기관	아산시 읍내동 206	544-6322
아산향교	충효교육기관	아산시 영인면 아산리	542-6141
신창향교	충효교육기관	아산시 신창면 읍내리	542-6963
아산우리가족상담센터	가족전문교육기관	아산시 용화동 352-7 2층	547-5004
아산가정성폭력상담소	가족전문교육기관	아산시 권곡동 549-26	546-9181
영인면 주민자치센터	주민자치센터	아산시 영인면 아산리 445-1	540-2607
도고면 주민자치센터	주민자치센터	아산시 도고면 신언리 64-3	540-2610
합계	31개 기관, 단체		

(5) 서산시

서산시 평생학습도시 종합발전계획에 제시된 평생학습도시 추진체계는 다음과 같다. 서산시는 평생학습도시 조성에 필요한 효율적 사무관리 체계를 구축하기 위하여 서산 시청 내 평생학습과를 신성하고 8명의 전담인력 체제를 구축하고 있다.

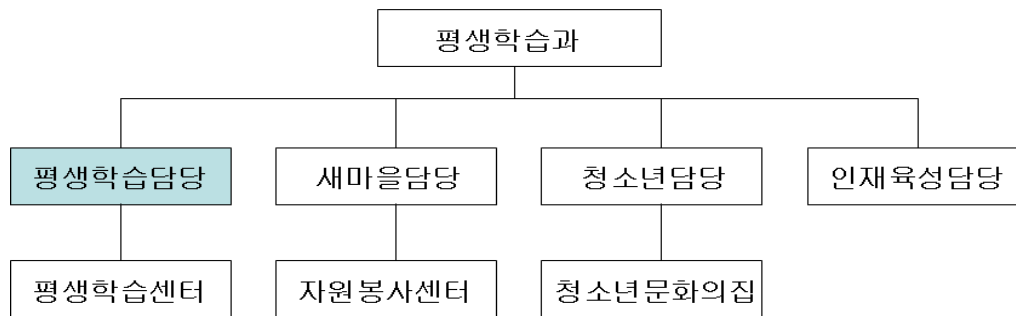

〈그림2-17〉 서산시 평생 학습도시 추진체계

〈표2-11〉 서산시청의 평생 학습 사무관리 체계

구 분	인원	담당사무
학습담당	1	학습담당 업무총괄
행정7급	1	과 경리,서무에 관한 사항 읍, 면, 동 기능전환 및 이관사무 지도관리 주민자치센터의 건전한 정착 및 활성화 평생학습센터 및 학습관 운영지원
행정7급	1	평생 학습 기본계획 및 실행계획 수립 평생학습도시조성 및 학습기반 구축 평생학습마을만들기 사업추진 평생학습 협의회 및 심의위원회 관리 주민자치센터 설치 및 운영지원
평생교육사 (전임, 비전임)	4	평생 학습센터 사업추진 평생 학습관 운영
일용직	1	평생 학습 업무보조

평생학습도시 관련 기관, 시설현황은 다음과 같다.

〈표2-12〉 서산시 평생학습도시관련 기관 및 시설현황

기 관 명	유 형	주 소	전화번호
서산시 평생학습센터	평생학습센터	서산시 동문동 804-8	
서산시 평생학습관	평생학습관	서산시 동문동 804-8	
서부 평생학습관	평생학습관	서산시 석림동 457-10	
서산시 종합운동장	체육시설	서산시 갈산동 110-1	
서산시 보건소	보건소	서산시 석림동 581-1	
해미도서관	공공도서관	서산시 해미면 만양리 431-1	688-0351
서산문화원	문화원	서산시 읍내동 516	665-5006
서산문화회관	문화회관	서산시 읍내동 150	
서산시립도서관	공공도서관(시립)	서산시 읍내동 528-14	660-2588
서산시종합사회복지관	사회복지관	서산시 예천동 496-19	667-4063
서산시근로자복지회관	사회복지관	서산시 대산읍 대산리 91-3	
석림사회복지관	사회복지관	서산시 석림동 463-1	667-2303
서산문화원	문화원	서산시 읍내동 516	669-5050
서산 문화의 집	문화의 집		
서산지역사회교육협의회	지역사회교육 협의회	서산시 동문동 369-6 전광빌딩5층	662-2727
서산시 농업기술센터	농업기술센터	서산시 예천동 496-1	660-2737
서산YMCA	시민사회단체	서산시 읍내동 225 서일상호3층	664-0848
서산시생태환경사업소		서산시 동문동 804-8	
서동새마을금고	기업체 부설기관	서산시 동문동 207-11	665-4801
한서대학교 평생교육원	대학부설 평생교육원	서산시 해미면 대곡리 360	
서산시 청소년상담실	청소년상담실	서산시 동문동 269-6	669-2000
인지면 주민자치센터	주민자치센터	서산시 인지면 둔당리 255-1	662-1041
운산면 주민자치센터	주민자치센터	서산시 운산면 용장리 451	663-4005
부석면 주민자치센터	주민자치센터	서산시 부석면 취평리 364-2	
음암면 주민자치센터	주민자치센터	서산시 운산면 용장리 451	
고북면 주민자치센터	주민자치센터	서산시 고북면 가구1리 617-2	

3) 프로그램 운영현황

(1) 금산군

금산군의 평생교육프로그램은 2005년~2006년에 걸쳐 평균 233여개의 프로그램을 운영하고 있으며, 운영프로그램 영역 중 가장 많은 비중을 차지하는 영역으로는 문화예술 관련 프로그램 19%, 여성관련 프로그램 15% 등의 순으로 나타났다.

〈표2-13〉 금산군 연도별 평생교육 프로그램 현황

연도	프로그램 수(개)	참여인원(명)	소요사업비(원)
2004	299	752,327	2,031,583,000
2005	167	-	-

〈표2-14〉 금산군 평생학습 프로그램 내용

프 로 그 램 영 역	프로그램 수(개)	참여인원(명)	영역 비율(%)
	299	752,327	
기 반 조 성	9	356	3.0
홍 보 사 업	4	350	1.3
네 트 워 킹	10	610	3.0
여 성	44	24,438	14.7
청 소 년	32	69,160	10.7
노 인	13	48,609	4.3
장 애 인	8	1,635	2.6
농 민	6	7,848	2.0
공 무 원	6	5,140	2.0
정 보 화	15	2,876	5.0
외 국 어	10	180	3.3
문 화 예 술	57	235,501	19.0
등 아 리	17	1,276	5.6
사 회 체 육	20	61,755	6.6
예 방 건 강	9	72,083	3.0
직 업 훈 련	10	160	3.0
생 태 , 녹 색 체 험	5	27,530	1.7
관 광 체 험	14	183,600	4.7
사 회 참 여	7	8,370	2.3
지 역 학	3	850	1.0

(2) 부여군

부여군은 2005년에 483여개의 평생교육프로그램을 운영하였으며, 프로그램에 참여한 인원은 평생학습도시로 선정된 2005년에 전체 4,153,226명으로 총 11,060,736,000원의 사업비가 투입되었다.

〈표2-15〉 부여군 연도별 평생교육 프로그램 현황

구분	프로그램 수(개)	참여인원(명)	소요사업비(천 원)
2005년 6월	296	716,710	1,781,351
2005년 12월	187	738,436	1,863,131

부여군이 2005년 상반기 동안 운영한 평생교육프로그램 영역 중 가장 많은 비중을 차지하는 영역으로는 문화예술 관련 프로그램이 27%, 정보화 관련 프로그램 17% 등의 순으로 나타났다.

〈표2-16〉 부여군 평생학습 프로그램 내용

학습영역		프로그램 수	참여인원	영역비율(%)
		296	937,325	
여	성	15	6,442	5.1
청	소	45	116,131	15.2
노	인	7	5,405	2.4
장	애	2	141	0.7
농	민	17	24,105	5.7
공	무	7	419	2.4
정	보	51	1,670	17.2
외	국	5	423	1.7
문	화	80	24,486	27.0
사	회	26	100,323	8.8
예	방	8	2,782	2.7
직	업	9	162	3.0
생	태	3	145	1.0
관	광	7	643,075	2.4
사	회	6	4,165	2.0
영	·	8	7,451	2.7

(3) 태안군

태안군은 2005년에 130여개의 평생교육프로그램을 운영하였으며, 운영프로그램 영역 중 가장 많은 비중을 차지하는 영역으로는 농업기술관련 프로그램이 30%, 초중고교에서 운영하는 학부모 교실 등이 25%의 순으로 나타났으며, 특히 농업기술센터에서 운영하는 프로그램이 많은 특징을 보였다.

〈표2-17〉 태안군의 평생교육 프로그램 운영현황

(2005년 기준)

주 관 기 관 명	프로그램 수	프로그램 영역비율
태 안 군 청	19	14.6
주민자치센터	5	3.8
도 서 관	14	10.8
문 화 원	4	3.1
보 건 의 료 원	9	6.9
생 활 체 육 회	4	3.1
읍 · 면 사무소	2	1.5
농업기술센터	39	30.0
정보화 마을	2	1.5
초 · 중 · 고교 등	32	24.6
합계	130여개 프로그램 (아동: 2개, 여성: 33개, 청소년: 56개, 노인: 4개, 장애인: 2개, 농민: 13개, 공무원: 4개, 기타 17개 등)	
참여인원	113,031명	
소요예산	1,109,795(천원)	

(4) 아산시

아산시의 평생교육프로그램은 2005~2006년에 걸쳐 평균 580여개의 프로그램을 운영하였으며, 운영프로그램 영역 중 가장 많은 비중을 차지하는 영역으로는 정보화교육을 포함한 자기개발교육 관련 프로그램 62%, 지역사회교육을 포함한 시민성 관련 교육이 20% 등의 순으로 나타났다.

〈표2-18〉 아산시의 연도별 평생교육 프로그램 현황

구분	프로그램수	참여인원	소요사업비	비 고
합계	1,161	590,803	11,064,143	
2005년	495	279,308	4,339,795	
2006년	666	311,495	6,724,348	

구체적인 프로그램 운영 현황과 영역별 비율은 다음과 같다.

〈표2-19〉 아산시의 평생교육 프로그램 운영현황

학습영역		프로그램 수(개)	참여인원(명)	영역 비율 (%)
		666	311,495	
기초능력 교육	소 계	9	1,270	1.3
	문 해 교 육	한글교실 외 6	1,230	
	초중등 검정고시	디딤돌교실 외 1	40	
직업능력 개발교육	소 계	75	22,585	11.3
	자격증 취득교육	베이비시터과정 외 34	1,171	
	취업 창업 교육	Dream 창업지원 외 10	1,863	
	현장 인력 교육	중등인성교육 연수 외 28	19,551	
자기개발 교육	소 계	412	248,604	61.9
	건 강 스포 츠	청소년체력교실 외 96	79,968	
	인 문 교 양 교 육	작가와와의 만남 외 42	50,297	
	문 화 예 술 교 육	청소년을 위한 음악회 외 59	77,312	
	취 미 여 가 교 육	클래식기타교실 외 117	20,312	
	언 어 교 육	영어회화 외 23	3,670	
	심 성 개 발 교 육	온주푸른교실 외 21	6,939	
	I T 기 초 교 육	컴퓨터기초교육 외 46	10,106	
시 민 성 교 육	소 계	136	39,036	20.4
	지 역 사 회 교 육	청소년자원봉사교육외 45	10,634	
	시 민 의 식 교 육	장애,비장애아동합동캠프 외 20	13,440	
	청 소 년 교 육	리더쉽과정 외 36	8,232	
	가 정 의 식 교 육	가화만사성 외 31	6,730	
교육기반 조성	소 계	34		5.1
	학 교 교 육 지 원	현악부 육성지원 외 33		

(5) 서산시

서산시는 2005~2006년에 걸쳐 평균 290여개의 프로그램을 운영하였으며, 운영프로그램 영역 중 가장 많은 비중을 차지하는 영역으로는 건강 및 스포츠 프로그램을 포함한 자기개발 교육 관련 프로그램 79%, 자격증 취득을 포함한 직업능력개발교육 관련 프로그램 14%의 순으로 나타났다.

〈표2-20〉 서산시의 연도별 평생교육 프로그램 현황

구분	프로그램수(개)	참여인원(명)	소요사업비 (백만원)
합계	582	81,312	321,903
2005년	234	37,254	24,642
2006년	348	44,058	32,190

구체적인 프로그램 운영 현황과 영역별 비율은 다음과 같다.

〈표2-21〉 서산시의 평생교육 프로그램 운영현황

학습영역		프로그램 수(개)	참여인원(명)	영역비율(%)
기초능력 교육	소계	348	44,058	1.7
	문해교육	6	215	
	초, 중, 고급 한글교실 등	6	215	
직업능력 개발교육	소계	48	1,460	13.8
	자격증취득교육	음악치료사 등 41	990	
	취업창업교육	홈패션, 생활소품 등 3	310	
	현장인력교육	자원봉사자교육 등 4	160	
자기개발교육	소계	274	37,973	78.7
	건강 스포츠	웰빙요가 등 57	26,018	
	인문교양교육	생활과학교실 등 49	3,920	
	언어교육	영어회화 등 19	1,135	
	취미여가교육	노래교실 등 115	5,251	
	IT기초교육	컴퓨터 초, 중급 등 34	1,649	
시민성 교육	소계	20	4,410	5.7
	지역사회교육	향토민속발굴 등 4	400	
	여성교육	여성아카데미 등 3	1,590	
	청소년교육	청소년리더교육 등 9	1,750	
	가정의식교육	좋은 부모학교 등 3	650	
	기타	그 외 1	20	

제3장 평생학습도시 학습자 분석

각 평생학습도시에서 실시하고 있는 평생교육프로그램에 참여하고 있는 학습자의 특성과 학습요구 및 만족도 분석결과는 다음과 같다.

1. 학습자 특성

1) 전체 학습자

〈표3-1〉 평생교육프로그램 참여자 특성

구 분		빈도(명)	퍼센트(%)
성 별	남자	125	32.6
	여자	259	67.4
	합계	384	100.0
연 령	30세이하	34	8.9
	30세-39세	99	25.8
	40세-49세	83	21.6
	50세-59세	78	20.3
	60세이상	88	22.9
	합계	382	99.5
거 주 지 역	군지역	204	53.1
	시지역	180	46.9
	합계	384	100.0

직업	농,임,수산업	53	13.8
	사무직	64	16.7
	전문직	10	2.6
	자영업	36	9.4
	노무직	2	.5
	주부	177	46.1
	학생	8	2.1
	무직	34	8.9
	합계	384	100.0
월 평균 수입	100만원미만	82	21.4
	100만원~200만원미만	142	37.0
	200만원~300만원미만	110	28.6
	300만원이상	48	12.5
	합계	382	99.5
최종 학력	초졸이하	60	15.6
	중학교 졸업	72	18.8
	고등학교 졸업	136	35.4
	대학교 졸업	104	27.1
	대학원졸업	12	3.1
	합계	384	100.0

- 성별 : 여성이 67.4%, 남성이 32.6%로 나타남
- 연령 : 30-39세의 연령대가 25.9%로 가장 높은 비율로 나타남
- 거주지역 : 군지역이 53.1%, 시지역이 46.9%의 비율로 나타남
- 직업 : 주부의 비율이 46.1%로 가장 높게 나타남
- 월평균 소득 : 100-200만원 미만대의 비율이 37.2%로 가장 높게 나타남
- 학력 : 고졸학력이 35.4%로 가장 높은 비율로 나타남

2) 금산군

〈표3-2〉 금산군의 평생교육 학습자 특성

구 분		빈도(명)	퍼센트(%)
성별	남자	11	16.9
	여자	54	83.1
	합계	65	100.0
연령	30세이하	5	7.7
	30세-39세	33	50.8
	40세-49세	10	15.4
	50세-59세	14	21.5
	60세이상	3	4.6
	합계	65	100.0
직업	농,임,수산업	1	1.5
	사무직	13	20.0
	전문직	2	3.1
	자영업	6	9.2
	주부	40	61.5
	학생	1	1.5
	무직	2	3.1
	합계	65	100.0
월평균 소득	100만원미만	5	7.7
	100만원-200만원미만	24	36.9
	200만원-300만원미만	26	40.0
	300만원이상	10	15.4
	합계	65	100.0
학력	초졸이하	4	6.2
	중학교 졸업	5	7.7
	고등학교 졸업	23	35.4
	대학교 졸업	29	44.6
	대학원졸업	4	6.2
	합계	65	100.0

- 성별 : 여성이 83.1%, 남성이 16.9%로 나타남
- 연령 : 30-39세의 연령대가 50.8%로 가장 높은 비율로 나타남
- 직업 : 주부의 비율이 61.5%로 가장 높게 나타남
- 월평균 소득 : 200-300만원 미만대의 비율이 40%로 가장 높게 나타남
- 학력 : 대졸학력이 44.6%로 가장 높은 비율로 나타남

3) 부여군

〈표3-3〉 부여군의 평생교육 학습자 특성

구 분		빈도(명)	퍼센트(%)
성별	남자	0	0.0
	여자	68	100.0
	합계	68	100.0
연령	30세-39세	5	7.4
	40세-49세	23	33.8
	50세-59세	22	32.4
	60세이상	15	22.1
	합계	65	95.6
직업	농,임,수산업	5	7.4
	사무직	3	4.4
	자영업	6	8.8
	노무직	1	1.5
	주부	52	76.5
	학생	1	1.5
	합계	68	100.0
월평균 소득	100만원미만	27	39.7
	100만원-200만원미만	12	17.6
	200만원-300만원미만	20	29.4
	300만원이상	9	13.2
	합계	68	100.0
학력	초졸이하	15	22.1
	중학교 졸업	23	33.8
	고등학교 졸업	21	30.9
	대학교 졸업	9	13.2
	합계	68	100.0

- 성별 : 여성이 100%로 남성응답자는 없었음
- 연령 : 40-49세의 연령대가 33.8%로 가장 높은 비율을 차지하였으며, 50-59세의 연령대가 32.4%로 나타냄
- 직업 : 주부의 비율이 76.5%로 가장 높게 나타남
- 월평균 소득 : 100만원 미만대의 비율이 39.7%로 가장 높게 나타남
- 학력 : 중졸학력이 33.8%로 가장 높은 비율을 나타냄

4) 태안군

〈표3-4〉 태안군의 평생교육 학습자 특성

구 분		빈도(명)	퍼센트(%)
성별	남자	51	63.0
	여자	30	37.0
	합계	81	100.0
연령	30세이하	5	6.2
	30세-39세	16	19.8
	40세-49세	25	30.9
	50세-59세	14	17.3
	60세이상	21	25.9
	합계	81	100.0
직업	농,임,수산업	36	44.4
	사무직	2	2.5
	전문직	4	4.9
	자영업	6	7.4
	노무직	1	1.2
	주부	24	29.6
	학생	1	1.2
	무직	7	8.6
	합계	81	100.0
월평균 소득	100만원미만	15	18.5
	100만원-200만원미만	38	46.9
	200만원-300만원미만	20	24.7
	300만원이상	6	7.4
	합계	79	97.5
학력	초졸이하	13	16.0
	중학교 졸업	17	21.0
	고등학교 졸업	33	40.7
	대학교 졸업	16	19.8
	대학원 졸업	2	2.5
	합계	81	100.0

- 성별 : 남성이 63%로 여성의 37%보다 높은 비율로 나타남
- 연령 : 40-49세의 연령대가 30.9%로 가장 높은 비율을 차지하였으며, 60세 이상의 연령대가 25.9%로 나타남
- 직업 : 농임수산업 종사자의 비율이 44.4%로 가장 높게 나타남
- 월평균 소득 : 100만원-200만원 미만대의 비율이 46.9%로 가장 높게 나타남
- 학력 : 고졸학력이 40.7%로 가장 높은 비율을 나타냄

5) 아산시

〈표3-5〉 아산시의 평생교육 학습자 특성

구 분		빈도(명)	퍼센트(%)
성별	남자	35	38.5
	여자	56	61.5
	합계	91	100.0
연령	30세이하	7	7.7
	30세-39세	34	37.4
	40세-49세	19	20.9
	50세-59세	17	18.7
	60세이상	14	15.4
	합계	91	100.0
직업	농,임,수산업	4	4.4
	사무직	17	18.7
	전문직	2	2.2
	자영업	14	15.4
	주부	41	45.1
	학생	4	4.4
	무직	9	9.9
	합계	91	100.0
월평균소득	100만원미만	13	14.3
	100만원-200만원미만	25	27.5
	200만원-300만원미만	33	36.3
	300만원이상	20	22.0
	합계	91	100.0
학력	초졸이하	2	2.2
	중학교 졸업	16	17.6
	고등학교 졸업	45	49.5
	대학교 졸업	25	27.5
	대학원졸업	3	3.3
	합계	91	100.0

- 성별 : 여성이 61.5%로 남성의 38.5%보다 높은 비율로 나타남
- 연령 : 30-39세의 연령대가 37.4%로 가장 높은 비율을 차지하였으며, 40-49세 이상의 연령대가 20.9%로 나타남
- 직업 : 주부의 비율이 45.1%로 가장 높게 나타남
- 월평균 소득 : 200만원·300만원 미만대의 비율이 36.3%로 가장 높은 비율을 나타냄
- 학력 : 고졸학력이 49.5%로 가장 높은 비율을 나타냄

6) 서산시

〈표3-6〉 서산시의 평생교육 학습자 특성

구 분		빈도(명)	퍼센트(%)
성별	남자	28	31.5
	여자	61	68.5
	합계	89	100.0
연령	30세이하	17	19.1
	30세-39세	12	13.5
	40세-49세	10	11.2
	50세-59세	11	12.4
	60세이상	39	43.8
	합계	89	100.0
직업	농림수산업	7	7.9
	사무직	30	33.7
	전문직	2	2.2
	자영업	4	4.5
	주부	29	32.6
	학생	1	1.1
	무직	16	18.0
	합계	89	100.0
월평균 소득	100만원미만	25	28.1
	100만원-200만원미만	46	51.7
	200만원-300만원미만	13	14.6
	300만원이상	5	5.6
	합계	89	100.0
학력	초졸이하	27	30.3
	중학교 졸업	16	18.0
	고등학교 졸업	16	18.0
	대학교 졸업	27	30.3
	대학원졸업	3	3.4
	합계	89	100.0

- 성별 : 여성이 68.5%로 남성의 31.5%보다 높은 비율로 나타남
- 연령 : 60세 이상의 연령대가 43.8%로 가장 높은 비율을 차지하였으며, 30세이하의 연령대가 19.1%로 나타남
- 직업 : 사무직 종사자의 비율이 33.7%로 가장 높게 나타남
- 월평균 소득 : 100만원-200만원 미만대의 비율이 51.7%로 가장 높은 비율을 나타냄
- 학력 : 초졸 이하와 대졸 학력이 각각 33.3%로 나타남

2. 평생학습도시 관련 일반 특성

1) 전체 학습자

- 평생학습의 필요성: 응답자의 55.2%가 평생학습이 자신에게 매우 필요하다고 응답하였으며, 37.8%가 어느정도 필요하다고 응답함

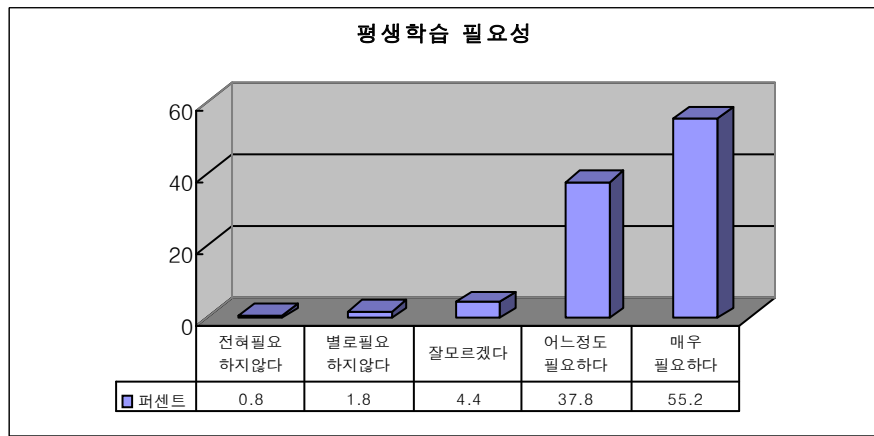

〈그림3-1〉 평생학습의 필요성

- 평생학습도시 인지도: 응답자의 17.7%가 평생학습도시에 대해 아주 잘 알고있다고 응답하였으며, 32.8%가 잘 모르는 편이라고 응답함

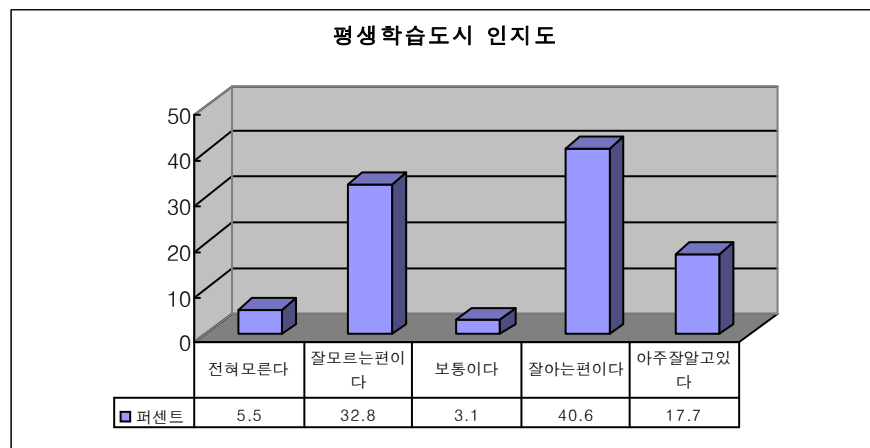

〈그림3-2〉 평생학습도시 인지도

- 평생학습도시 선정이유: 응답자의 36.2%가 지역사회문화발전 이라고 응답하였으며, 25.3%가 주민의 교양증진이라고 응답함

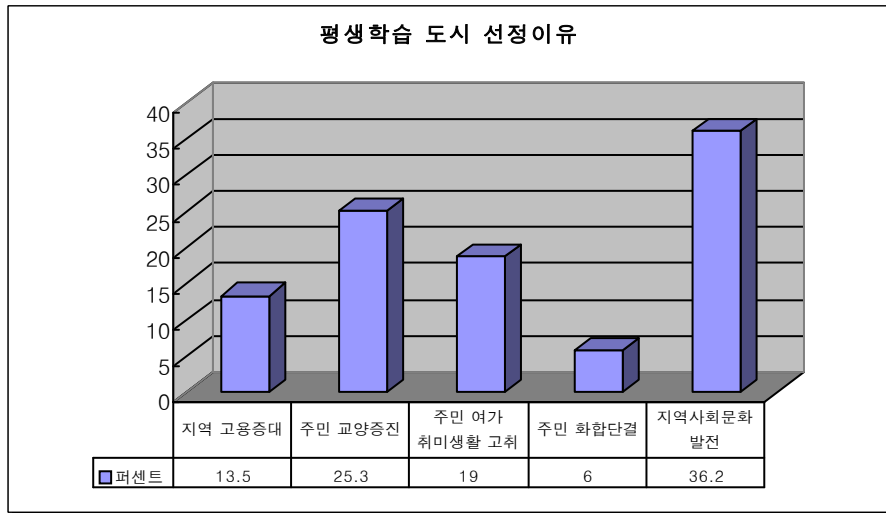

〈그림3-3〉 평생 학습도시 선정이유

- 평생학습 집중지원대상: 응답자의 43.5%가 성인이라고 응답하였으며, 21.6%가 노인이라고 응답함

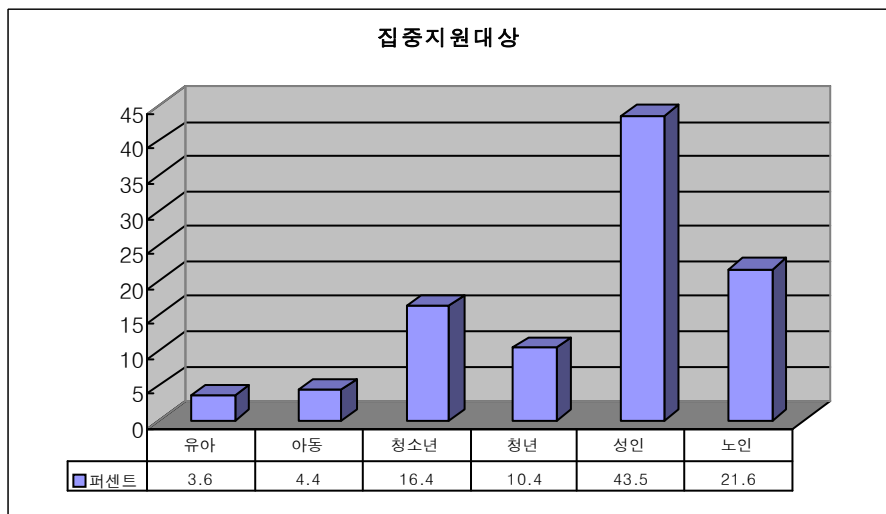

〈그림3-4〉 평생 학습 집중지원대상

- 우선선택 평생교육시설: 응답자의 59.1%가 공공기관형 교육기관이라고 응답하였으며, 16.1%가 학교형 교육기관이라고 응답함

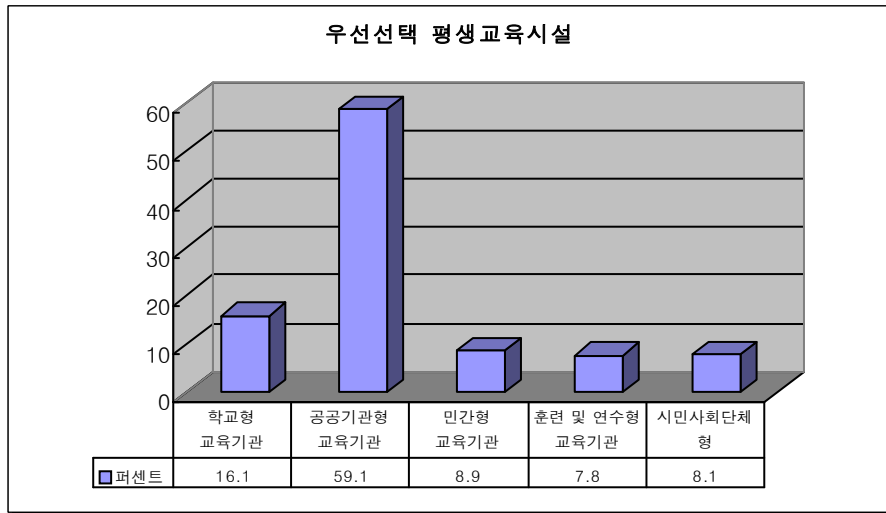

〈그림3-5〉 평생학습 우선선택 평생교육 시설

- 우리지역 필요평생교육 시설: 응답자의 54.9%가 평생교육센터라고 응답하였으며, 13.8%가 노인교육시설이라고 응답함

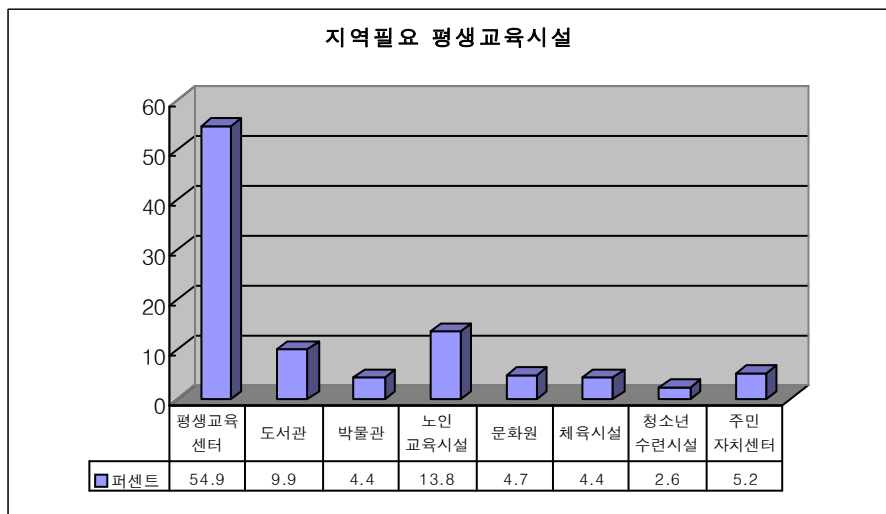

〈그림3-6〉 우리지역 필요평생교육 시설

- 우리지역 필요 평생교육 프로그램: 응답자의 29.4%가 건강스포츠교육 이라고 응답하였으며, 20.6%가 직업훈련교육이라고 응답함

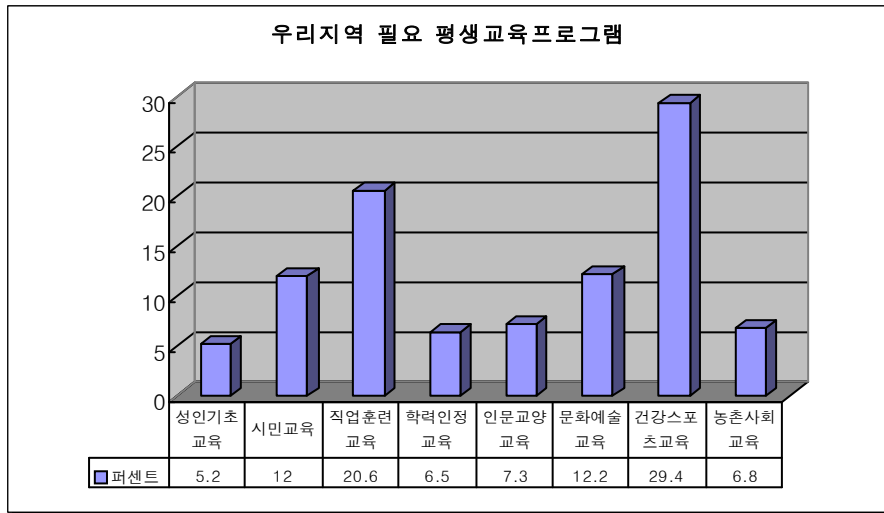

〈그림3-7〉 우리지역 필요 평생교육프로그램

- 시사점

대부분 응답자들은 평생학습의 필요성을 강하게 느끼고 있었으나 평생학습도시에 대한 인지도는 상대적으로 낮게 나타났으며, 공공기관형 평생교육시설로서 평생교육센터를 선호하는 결과를 나타내 응답자들은 평생교육센터라는 명칭으로 비교적 저렴하게 시설을 이용할 수 있는 공간을 원하는 것으로 나타나 각 도시별로 현재 운영, 설치 예정인 평생교육센터의 역할과 운영방안에 대해 고려해볼 필요성이 있음

2) 금산군

○ 평생학습의 필요성

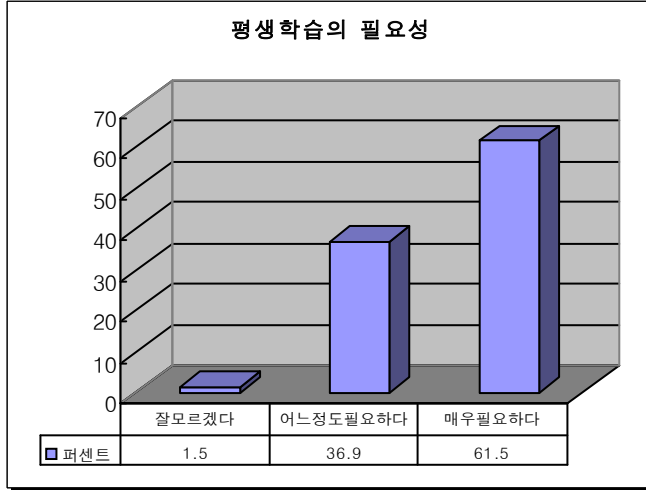

응답자의 21.5%가 평생학습도시에 대해 아주 잘 알고 있다고 응답하였으며,

38.5%가 잘 모르는 편이라고 응답함

〈그림3-8〉 금산군 평생학습의 필요성

○ 평생학습도시 인지도

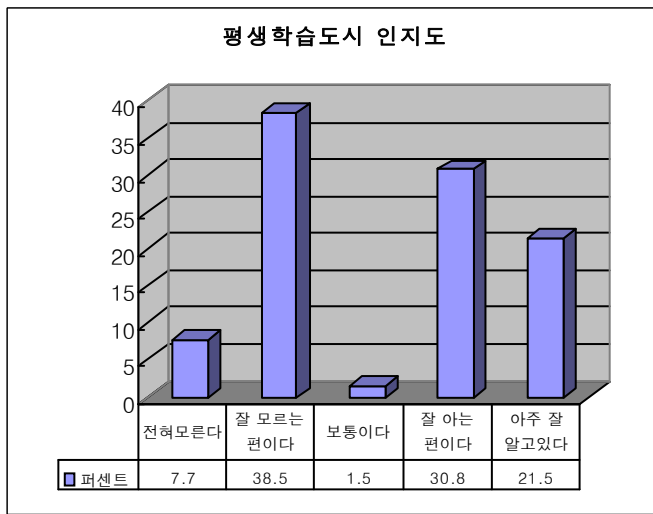

응답자의 61.5%가 평생학습이 자신에게 매우 필요하다고 응답하였으며,

36.9%가 어느정도 필요하다고 응답함

〈그림3-9〉 금산군 평생학습의 인지도

○ 평생학습도시 선정이유

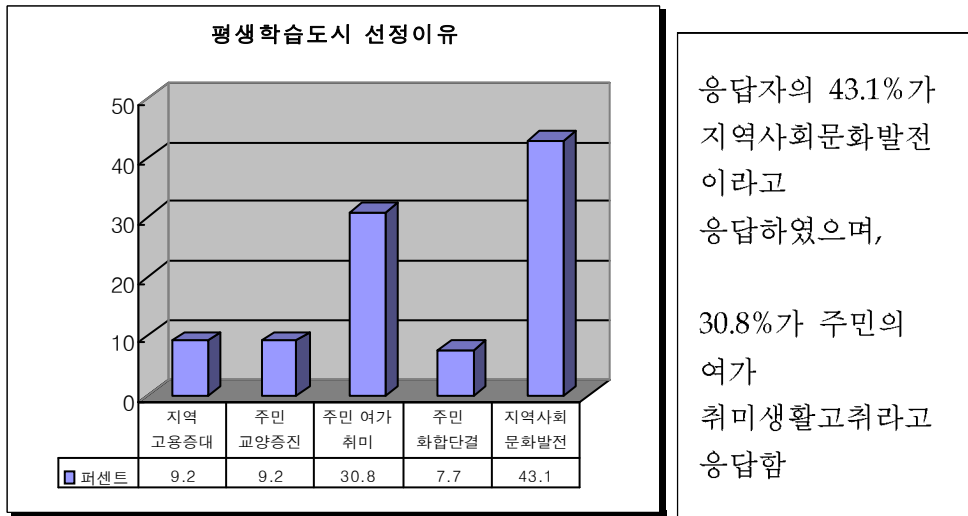

〈그림3-10〉 금산군 평생학습도시 선정이유

○ 평생학습 집중지원대상

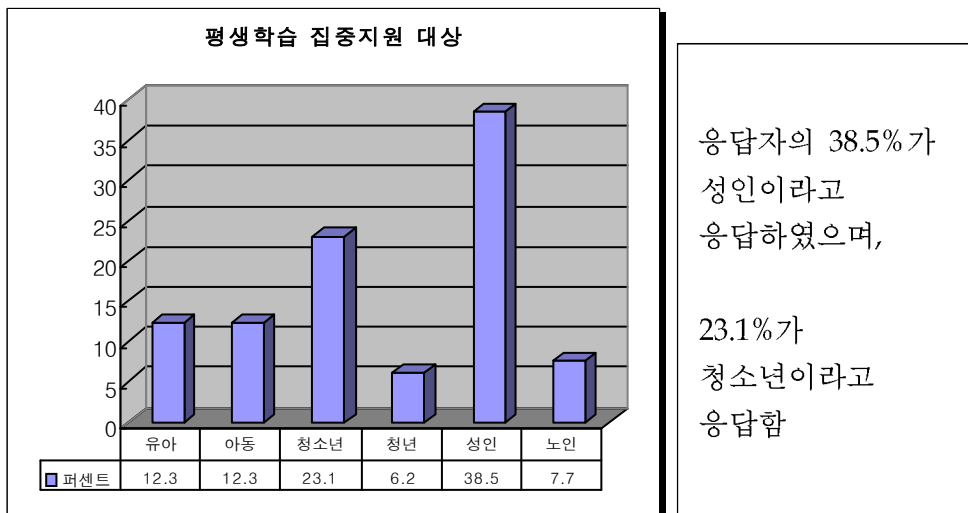

〈그림3-11〉 금산군 평생학습집중지원 대상

○ 우선선택 평생교육시설

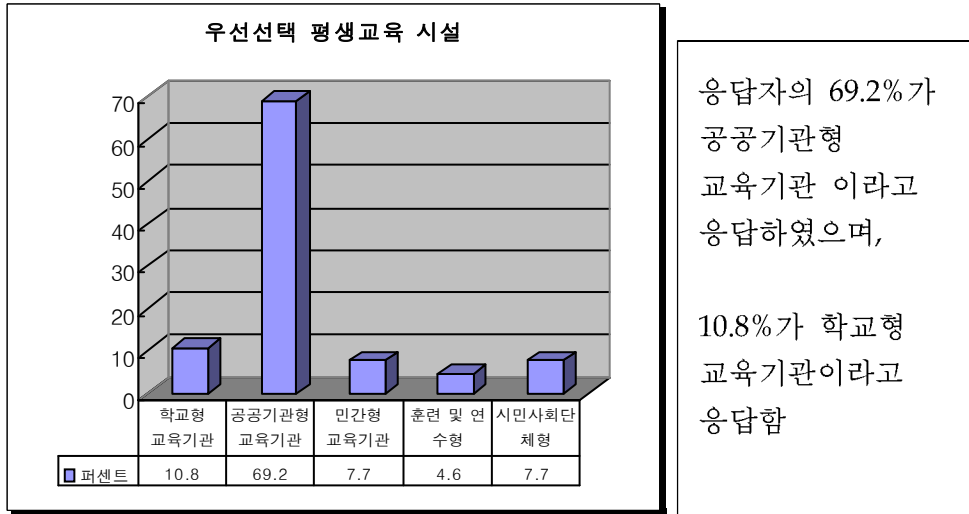

〈그림3-12〉 금산군 우선선택 평생교육시설

○ 우리지역 필요평생교육 시설

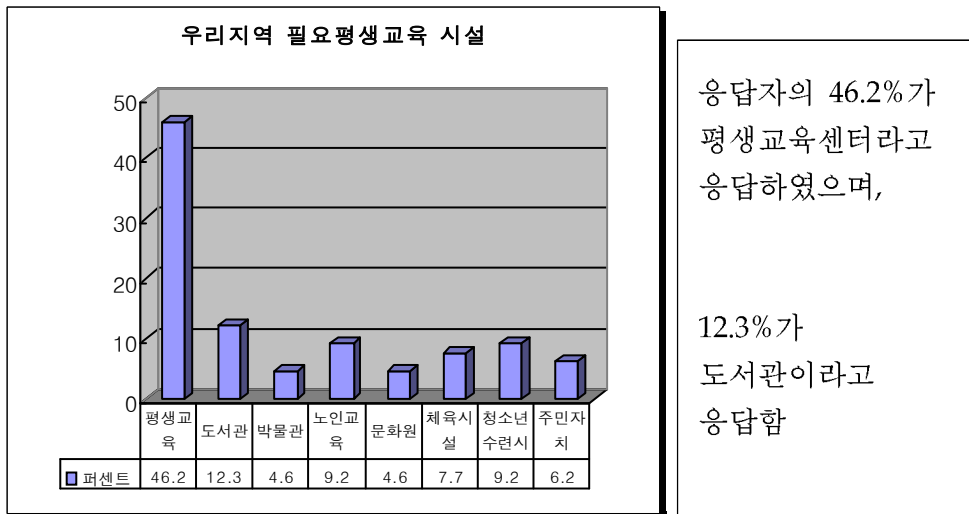

〈그림3-13〉 금산군 우리지역 필요평생교육시설

○우리지역 필요 평생교육 프로그램

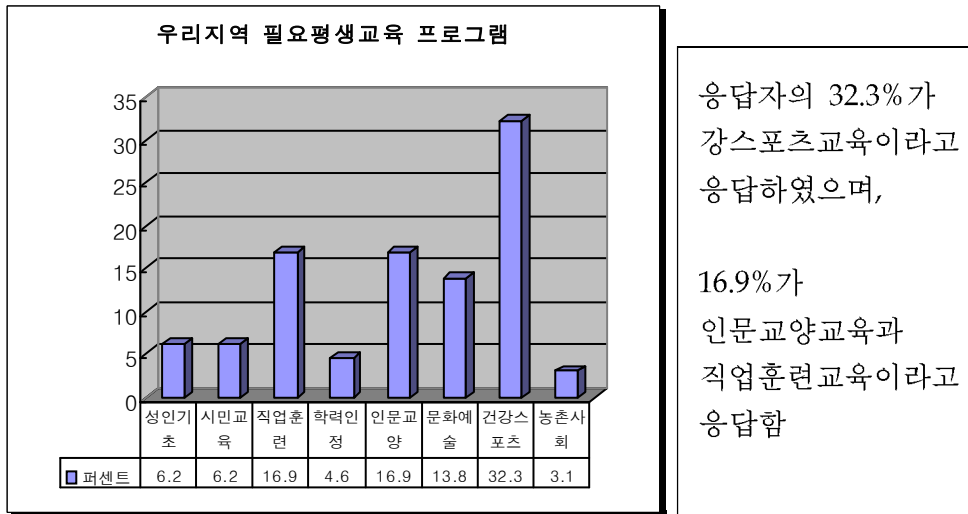

〈그림3-14〉 금산군 우리지역 필요평생교육 프로그램

3) 부여군

○ 평생학습의 필요성

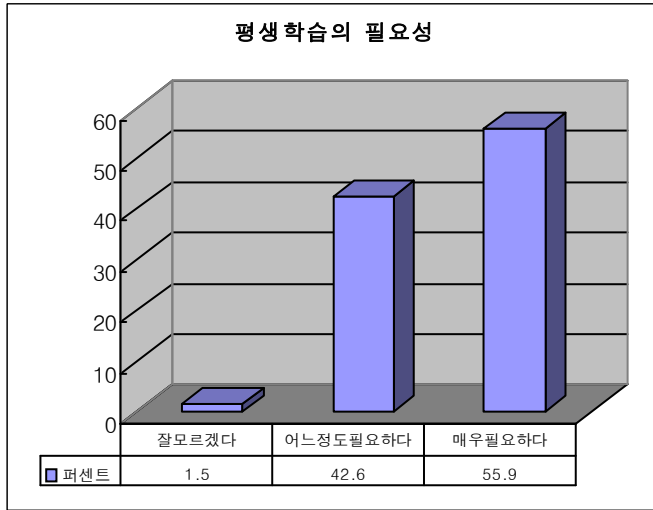

응답자의 55.9%가
평생학습이
자신에게
매우 필요하다고
응답하였으며,

42.6%가 어느정도
필요하다고 응답함

〈그림3-15〉 부여군 평생학습의 필요성

○ 평생학습도시 인지도

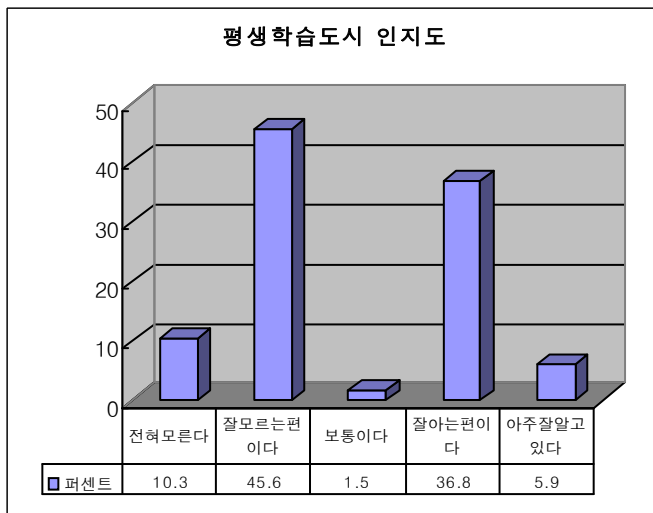

응답자의 23.5%가
각각
주민교양증진과
지역사회문화발전
취미, 여가생활 고취
라고 응답함

〈그림3-16〉 부여군 평생학습도시 인지도

○ 평생학습도시 선정이유

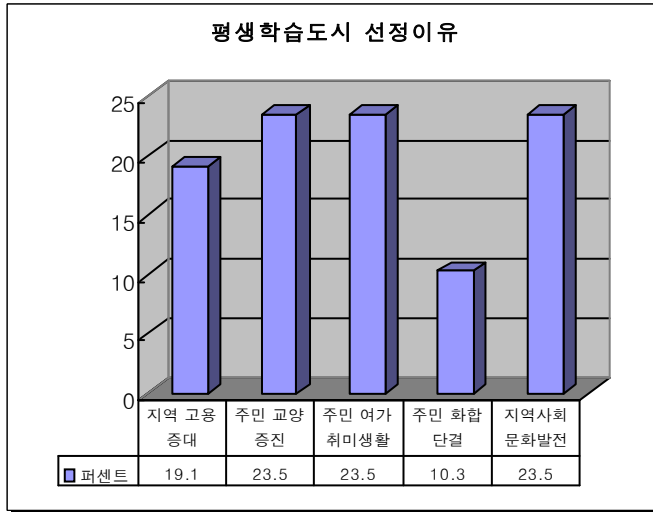

응답자의 5.9%만이
평생 학습도시에
대해 아주 잘 알고
있다고
응답하였으며,

45.6%가 잘 모르는
편이라고 응답함

〈그림3-17〉 부여군 평생 학습도시 선정이유

○ 평생학습 집중지원 대상

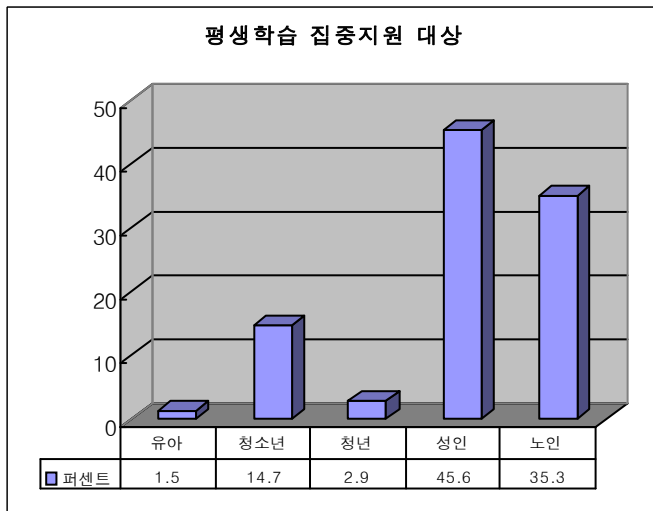

응답자의 60.3%가
공공기관형교육기관
이라고
응답하였으며,

19.1%가
시민사회단체
형 교육기관이라고
응답함

〈그림3-18〉 부여군 평생 학습 집중지원 대상

○ 우선선택 평생교육 시설

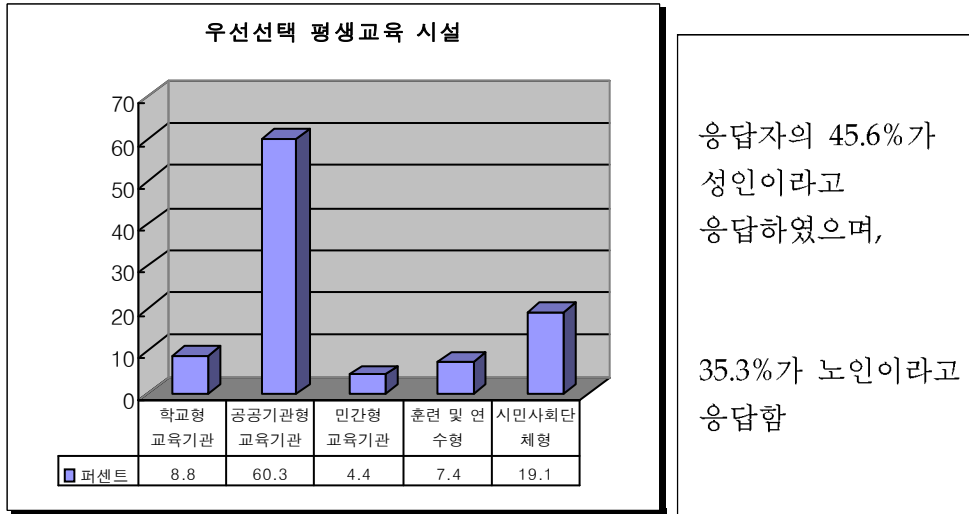

〈그림3-19〉 부여군 우선선택 평생교육 시설

○ 우리지역 필요 평생교육 시설

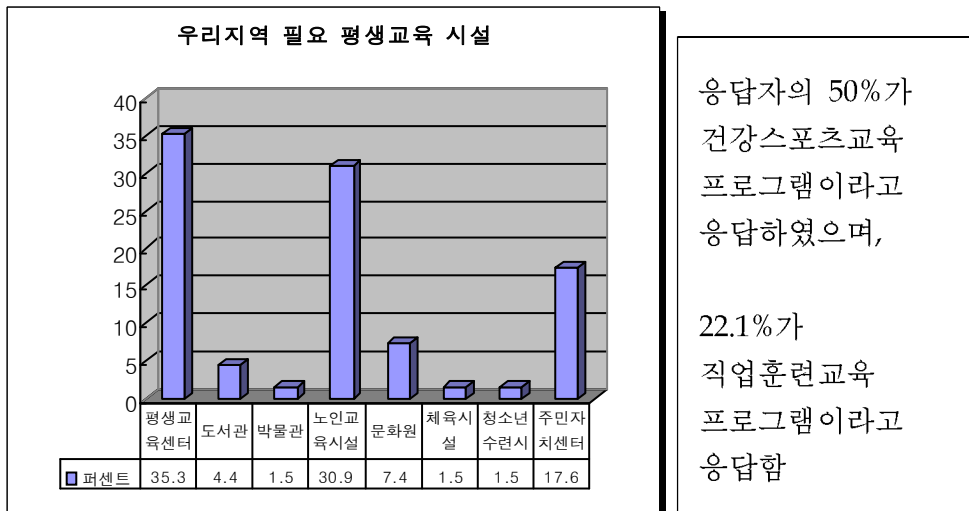

〈그림3-20〉 부여군 우리지역 필요 평생교육 시설

○ 우리지역 필요 평생교육 프로그램

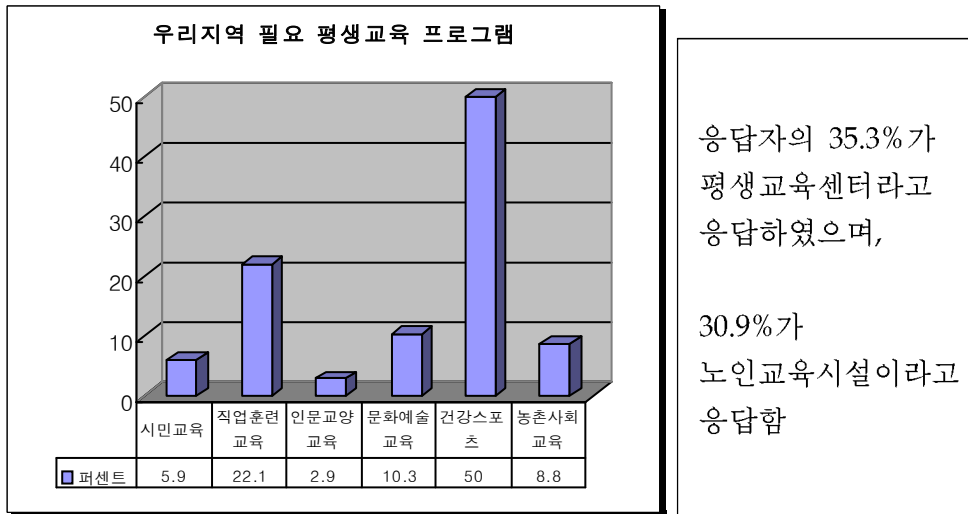

〈그림3-21〉 부여군 우리지역 필요 평생교육 프로그램

4) 태안군

○ 평생학습의 필요성

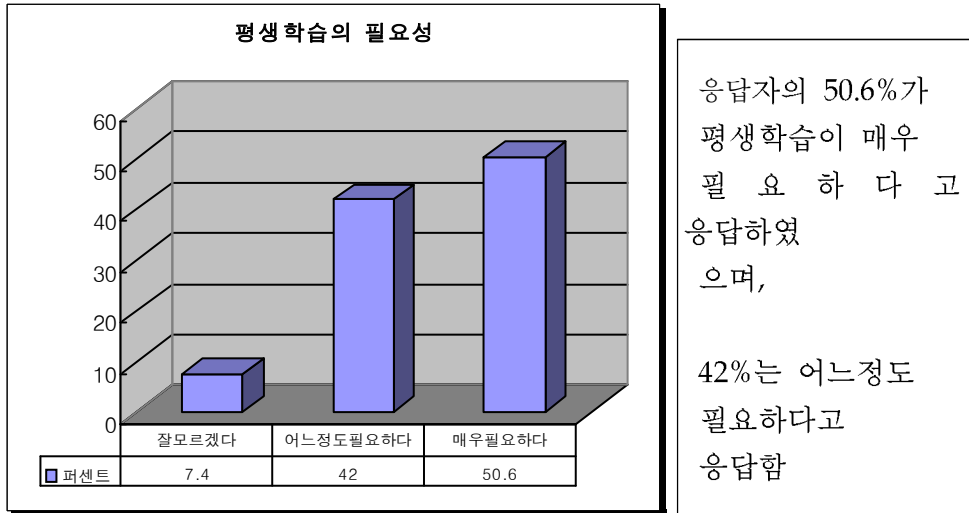

〈그림3-22〉 태안군 평생학습의 필요성

○ 평생학습도시 인지도

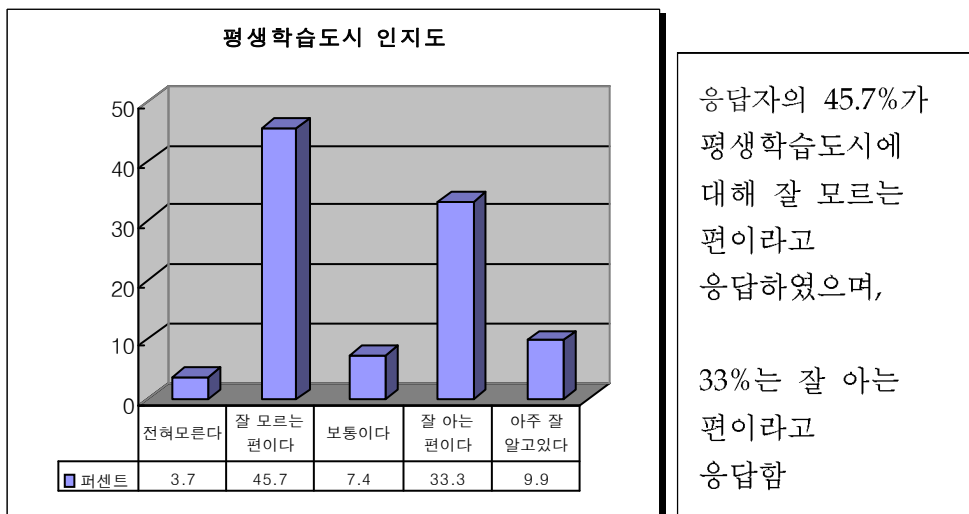

〈그림3-23〉 태안군 평생학습도시 인지도

○ 평생학습도시 선정이유

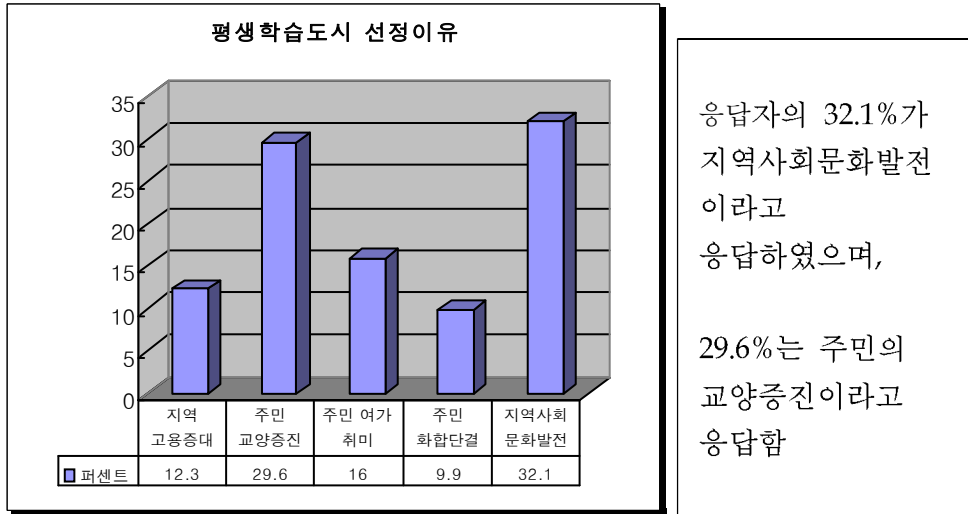

〈그림3-24〉 태안군 평생 학습도시 선정이유

○ 평생학습 집중지원대상

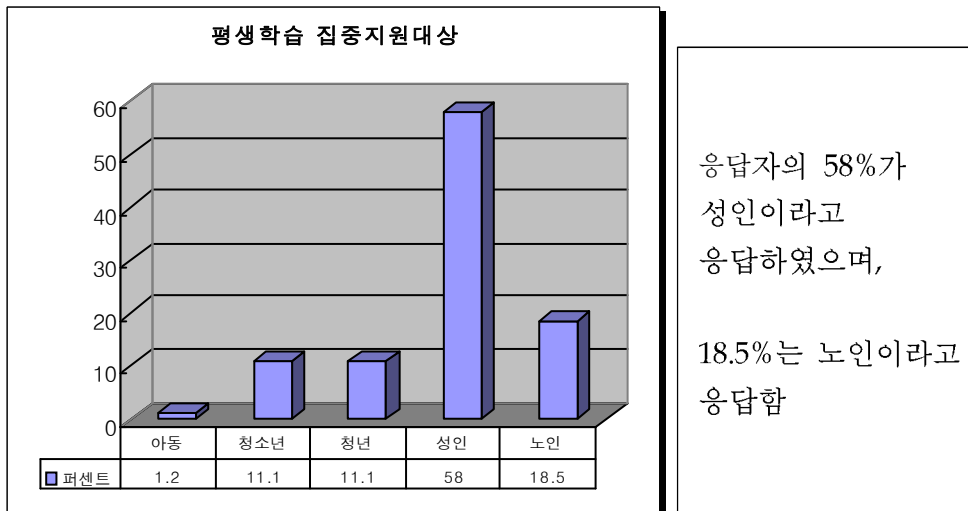

〈그림3-25〉 태안군 평생 학습 집중지원 대상

○ 우선 선택 평생교육 시설

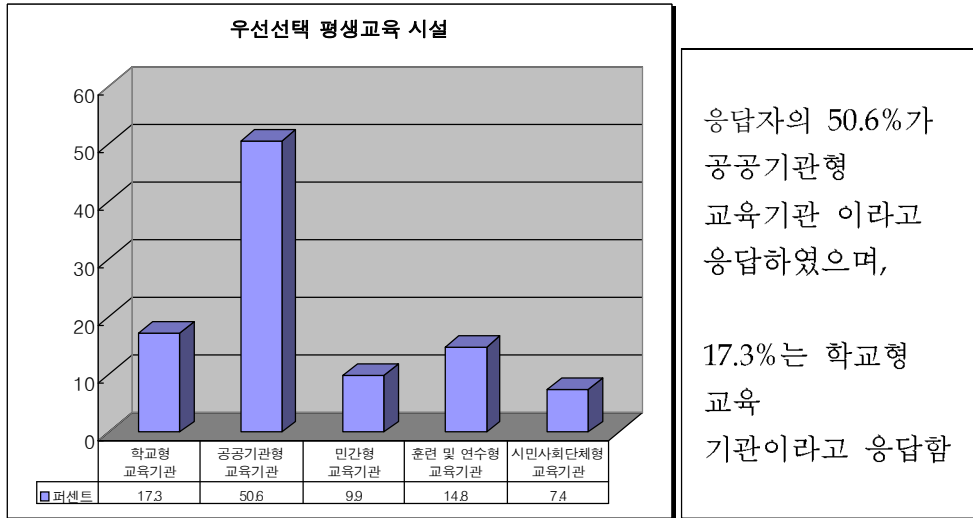

〈그림3-26〉 태안군 우선선택 평생교육 시설

○ 우리지역 필요평생교육 시설

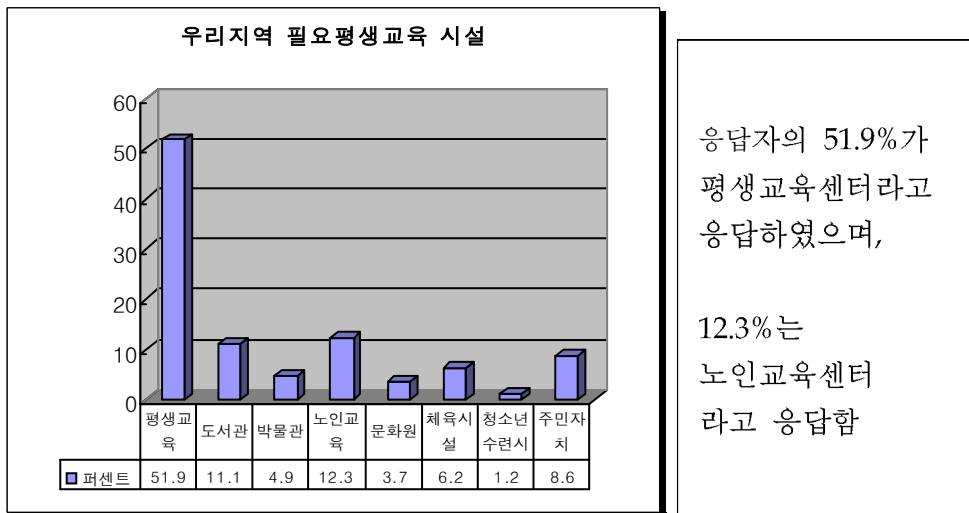

〈그림3-27〉 태안군 우리지역 필요평생교육 시설

○ 우리지역 필요 평생교육 프로그램

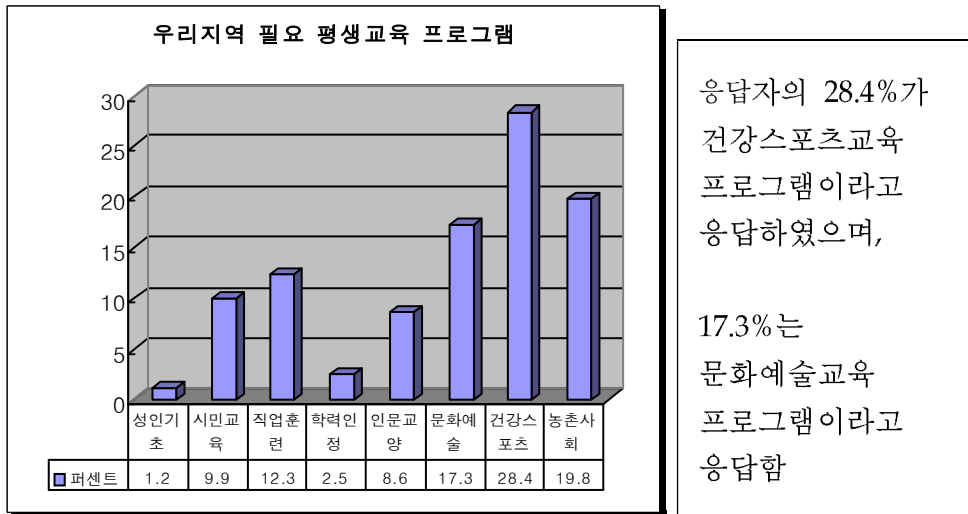

〈그림3-28〉 태안군 우리지역 필요평생교육 프로그램

5) 아산시

○ 평생학습의 필요성

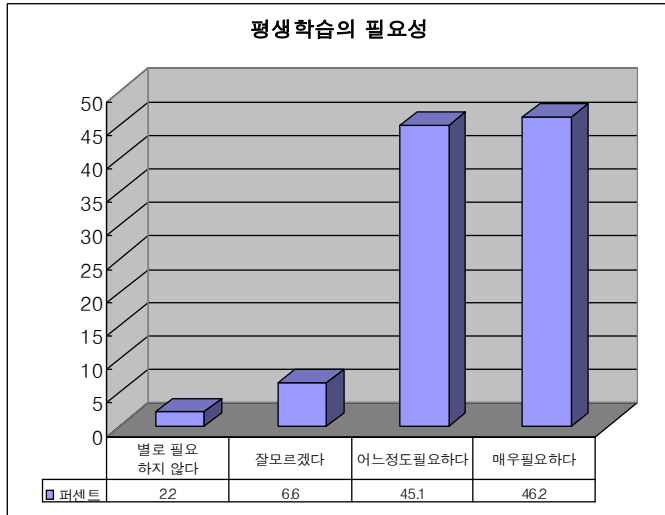

응답자의 46.2%가
평생학습이 매우
필요하다고
응답하였으며,

45.1%는 어느정도
필요하다고 응답함

〈그림3-29〉 아산시 평생학습의 필요성

○ 평생학습도시 인지도

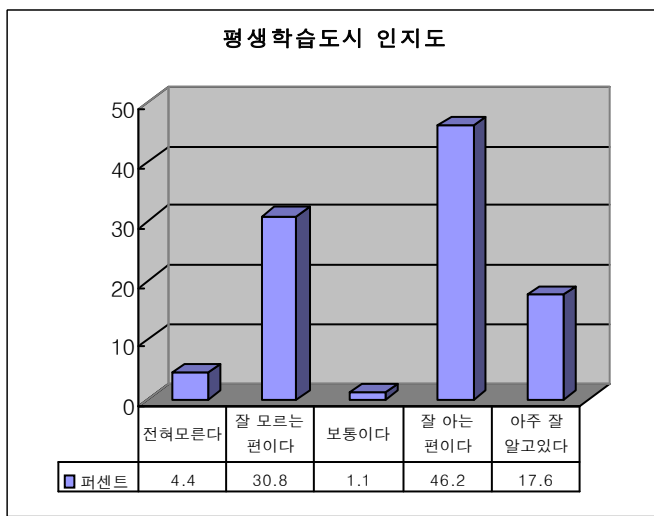

응답자의 31.9%가
지역사회문화발전
이라고
응답하였으며,

33%는
주민교양증진
이라고 응답함

〈그림3-30〉 아산시 평생학습도시 인지도

○ 평생학습도시 선정이유

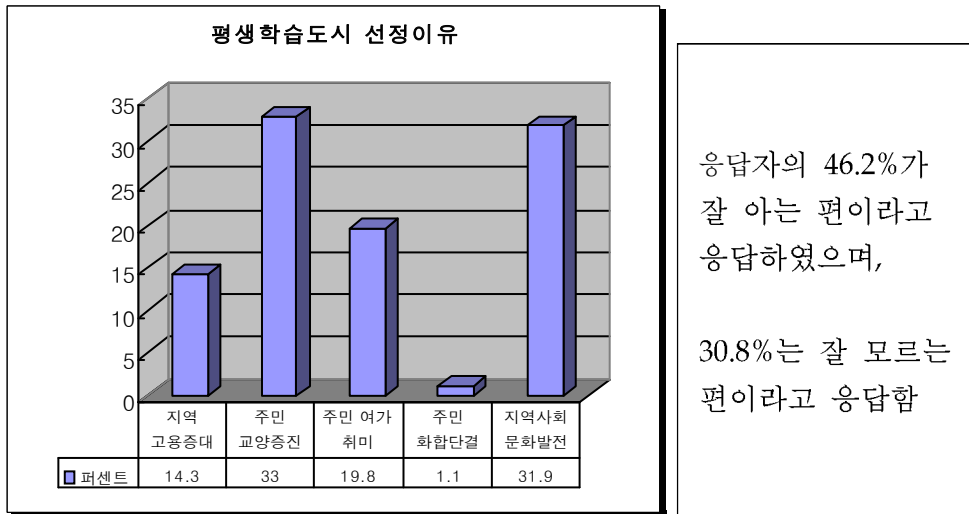

〈그림3-31〉 아산시 평생 학습도시 선정이유

○ 평생학습 집중지원 대상

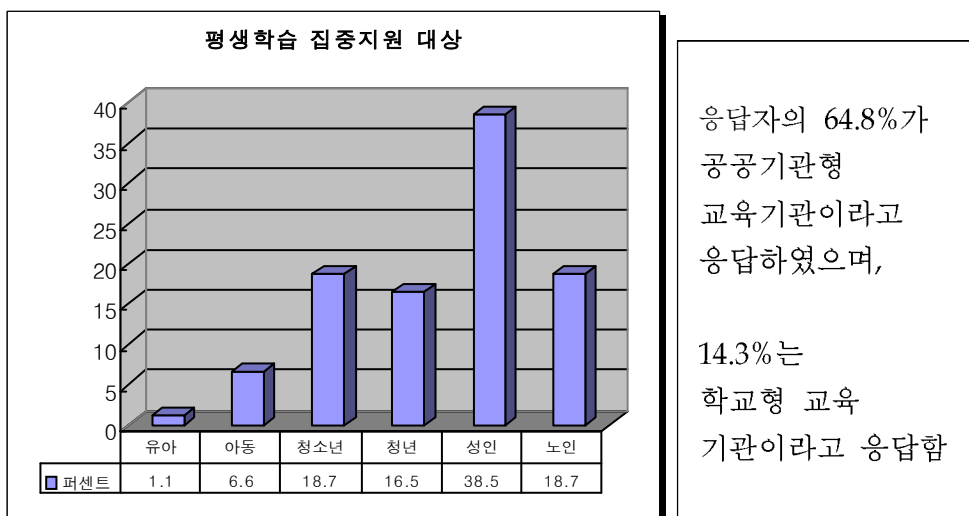

〈그림3-32〉 아산시 평생 학습 집중지원 대상

○ 우선선택 평생교육시설

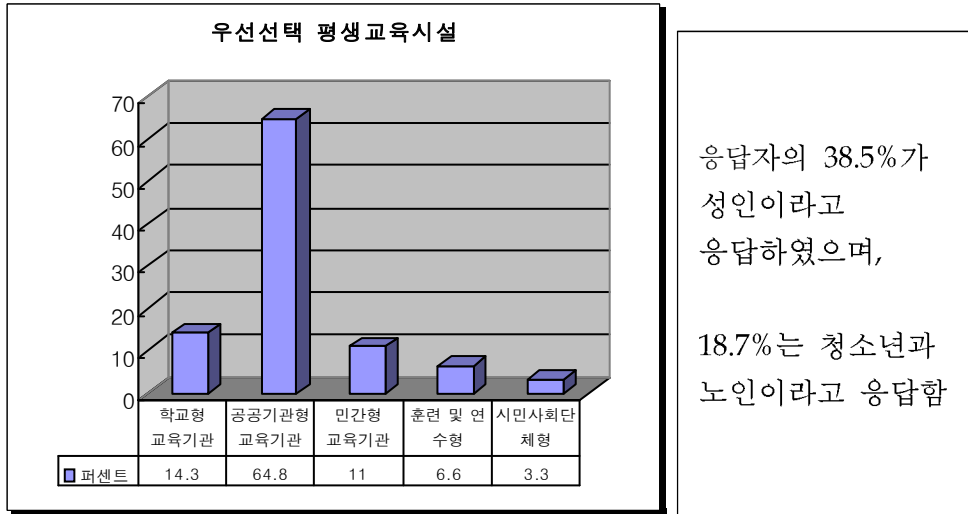

〈그림3-33〉 아산시 우선선택 평생교육시설

○ 우리지역 필요 평생교육 시설

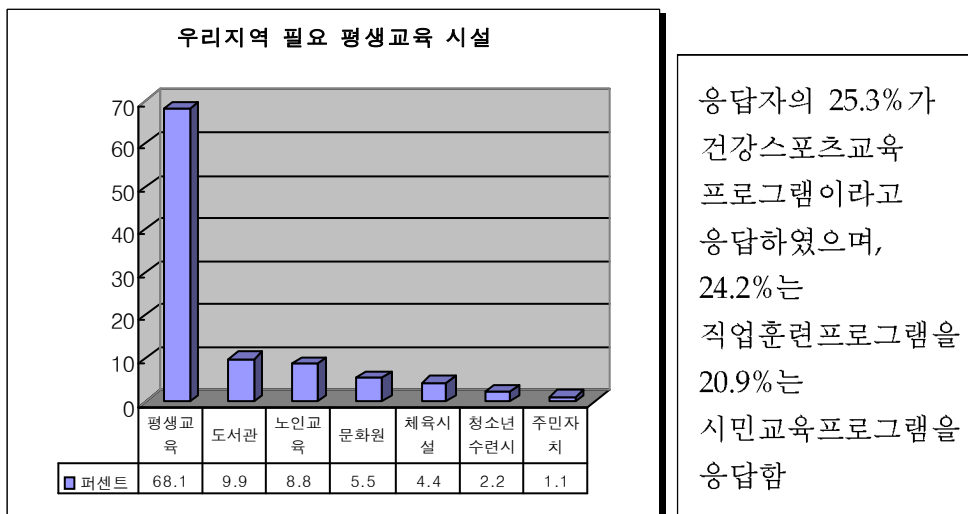

〈그림3-34〉 아산시 우리지역 필요 평생교육 시설

○ 우리지역 필요 평생교육 프로그램

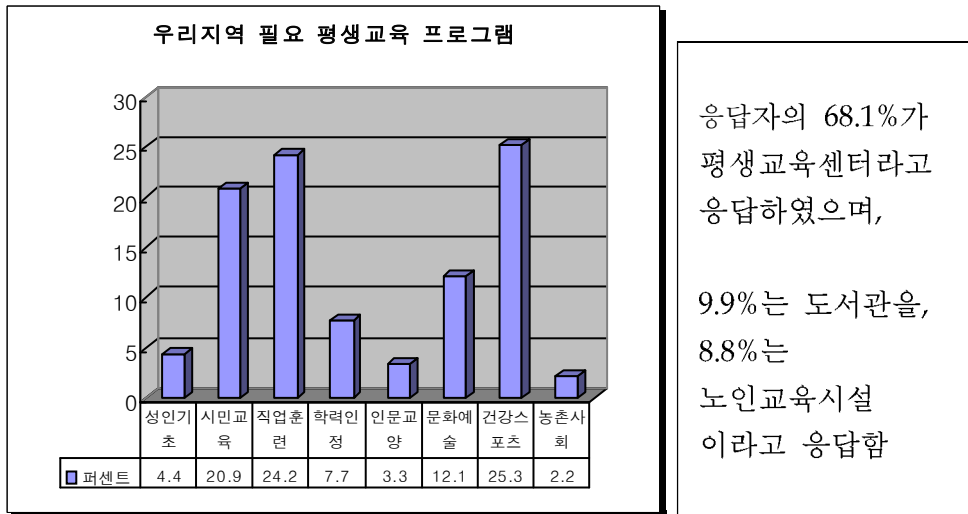

〈그림3-35〉 아산시 우리지역 필요 평생교육 프로그램

6) 서산시

○ 평생학습 필요성

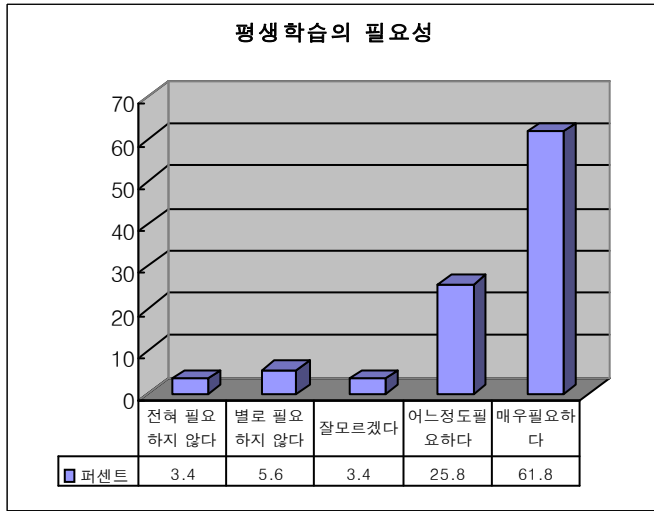

응답자의 61.8%가 평생학습이 매우 필요하다고 응답하였으며,

25.8%는 어느정도 필요하다고 응답함

〈그림3-36〉 서산시 평생학습의 필요성

○ 평생학습도시 인지도

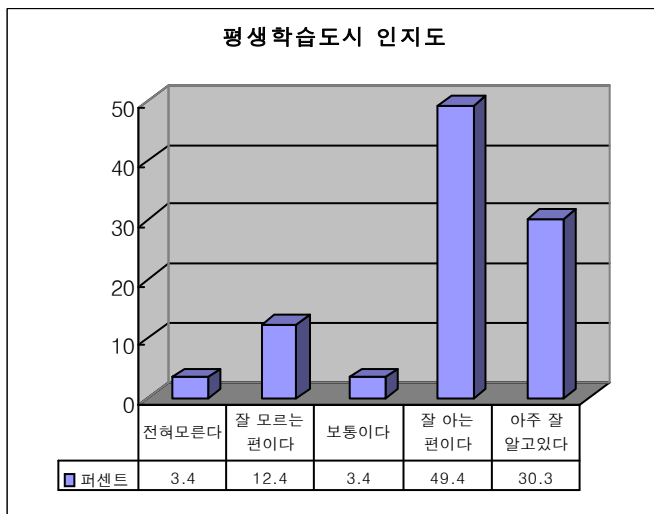

응답자의 49.4%가 잘 아는 편이라고 응답하였으며,

30.3%는 잘 모르는 편이라고 응답함

〈그림3-37〉 서산시 평생학습도시 인지도

○ 평생학습도시 선정이유

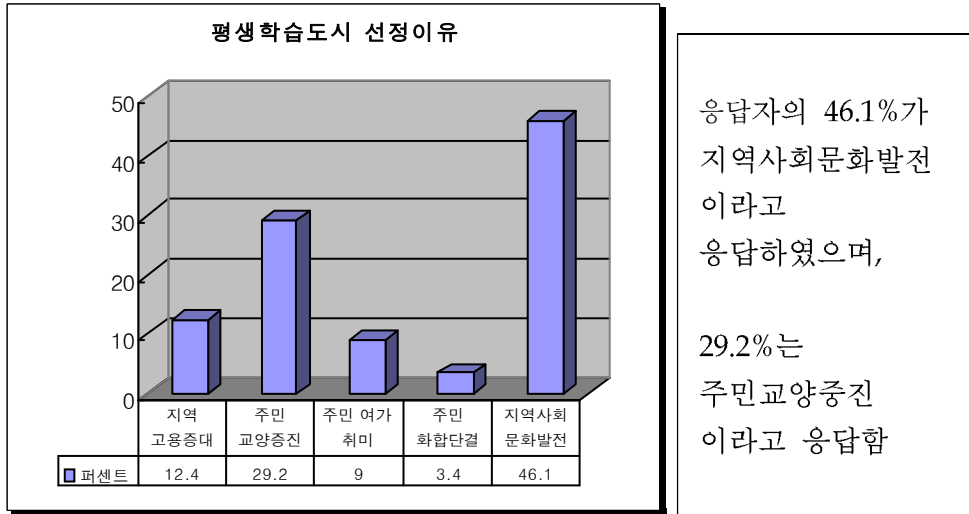

〈그림3-38〉 서산시 평생 학습도시 선정이유

○ 평생학습 집중지원 대상

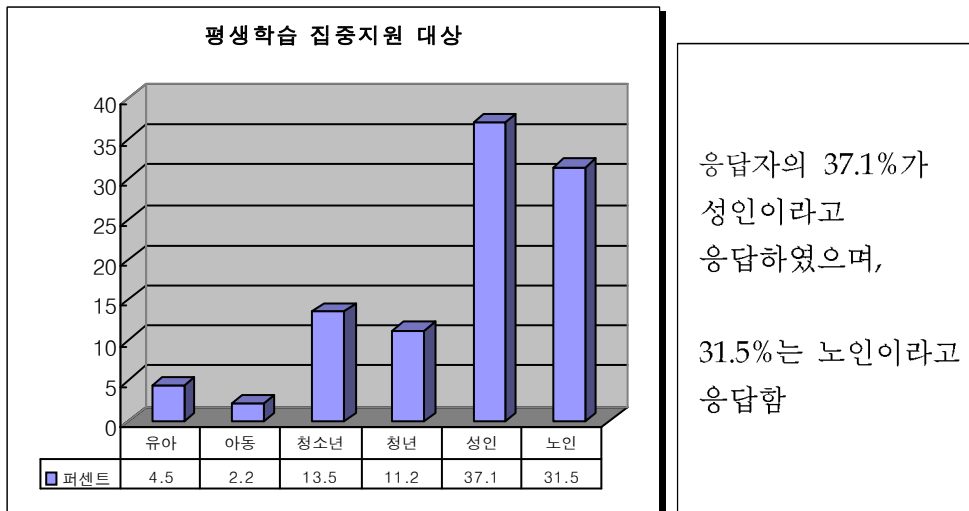

〈그림3-39〉 서산시 평생 학습 집중지원 대상

○ 우선선택 평생교육 시설

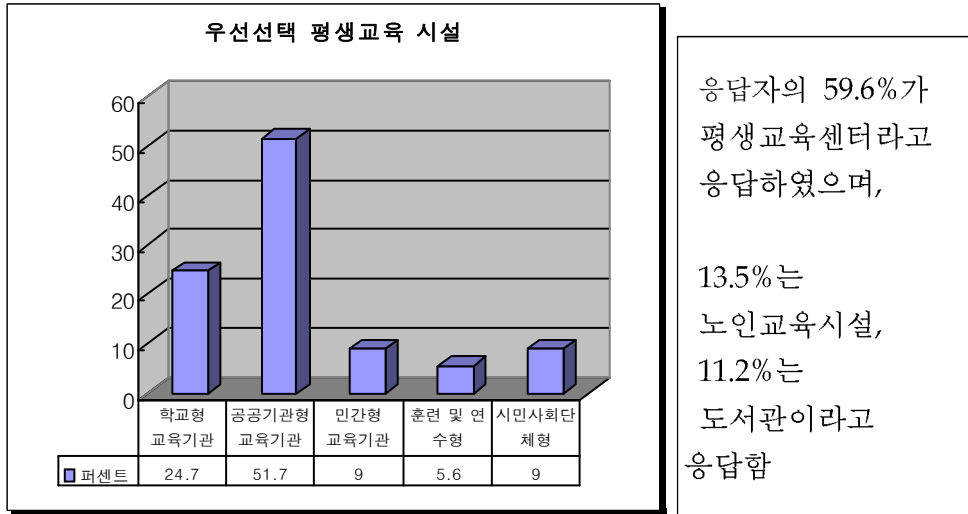

〈그림3-40〉 서산시 우선선택 평생교육 시설

○ 우리지역 필요 평생교육시설

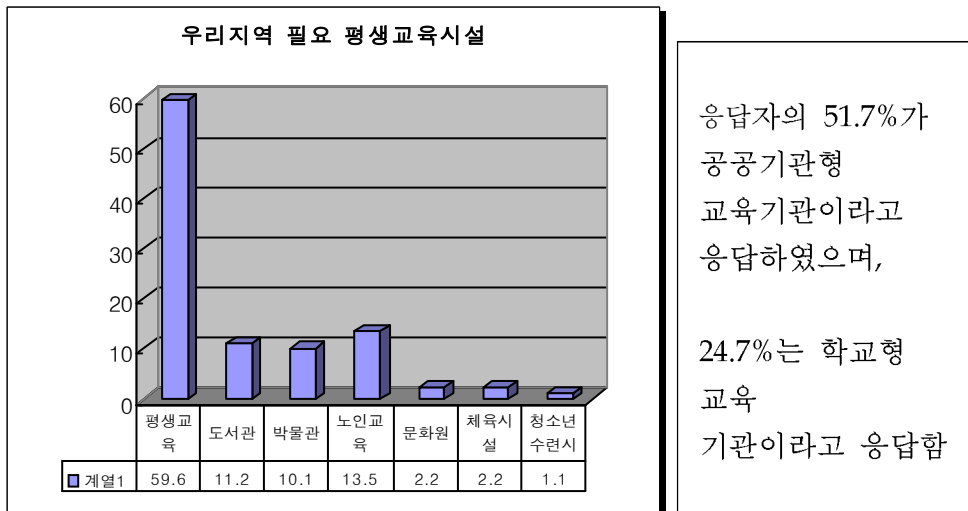

〈그림3-41〉 서산시 우리지역 필요 평생교육시설

○ 우리지역 필요 평생교육 프로그램

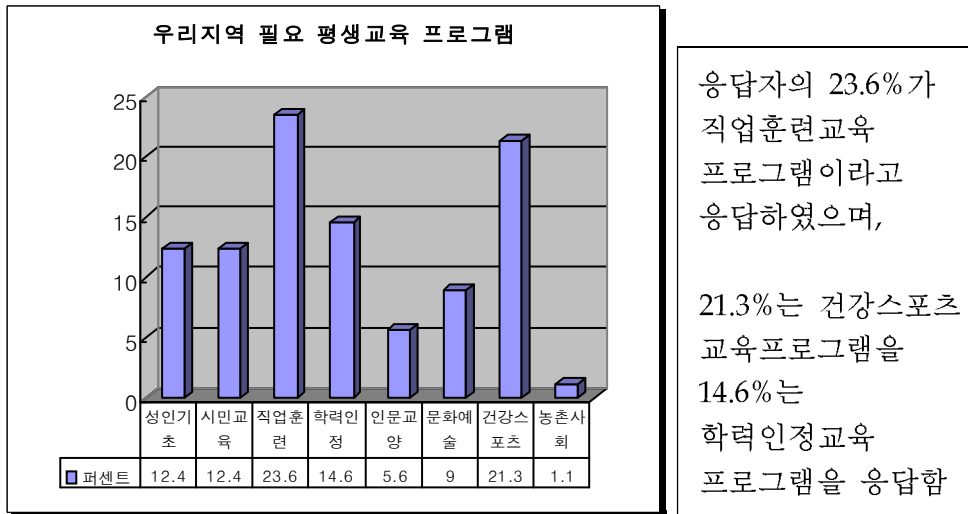

〈그림3-42〉 서산시 우리지역 필요 평생교육 프로그램

3. 평생교육프로그램 참여특성

1) 전체 학습자

- 현 참여 평생교육프로그램: 응답자의 21.9%가 건강스포츠교육에 참여하고 있었으며, 17.7%는 직업훈련교육에 참여하고 있다고 응답함

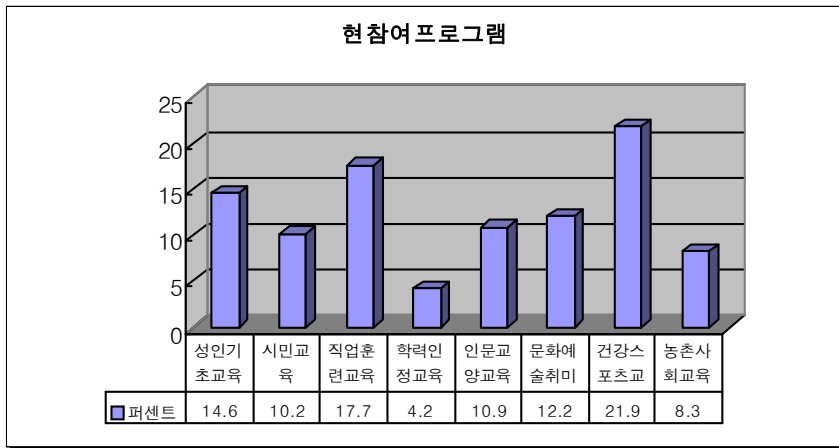

〈그림3-43〉 현 참여 프로그램

- 프로그램 선택시 우선 고려요소: 응답자의 42.7%가 프로그램내용이라고 응답하였으며, 36.2%는 프로그램의 필요성이라고 응답함

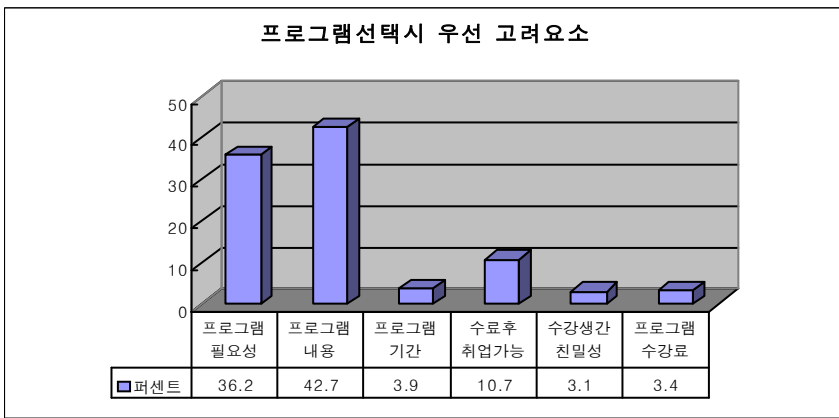

〈그림3-44〉 프로그램선택시 우선 고려요소

- 선호 교육기간: 응답자의 41.1%가 1개월~3개월미만이라고 응답하였으며, 29.7%가 1개월 미만이라고 각각 응답함

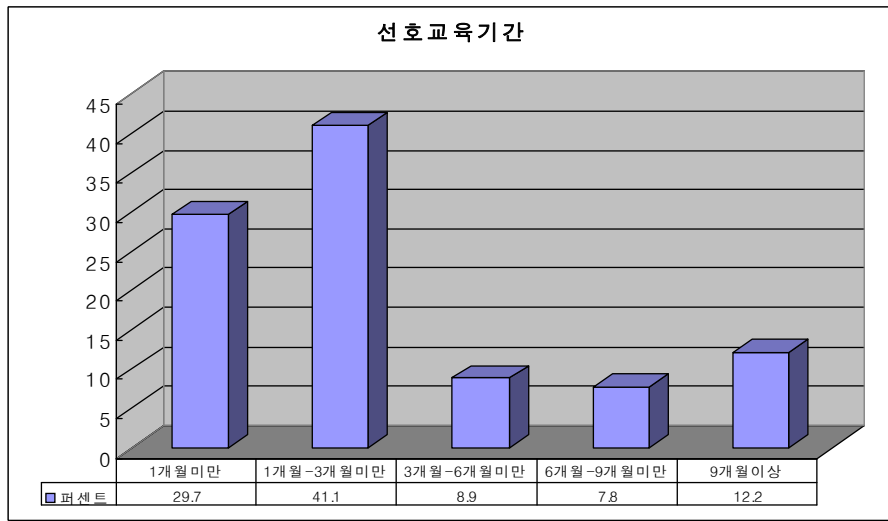

〈그림3-45〉 선호 교육기간

- 선호 교육시간: 응답자의 41.7%가 평일오전시간이라고 응답하였으며, 29.2%는 평일오후시간이라고 응답함

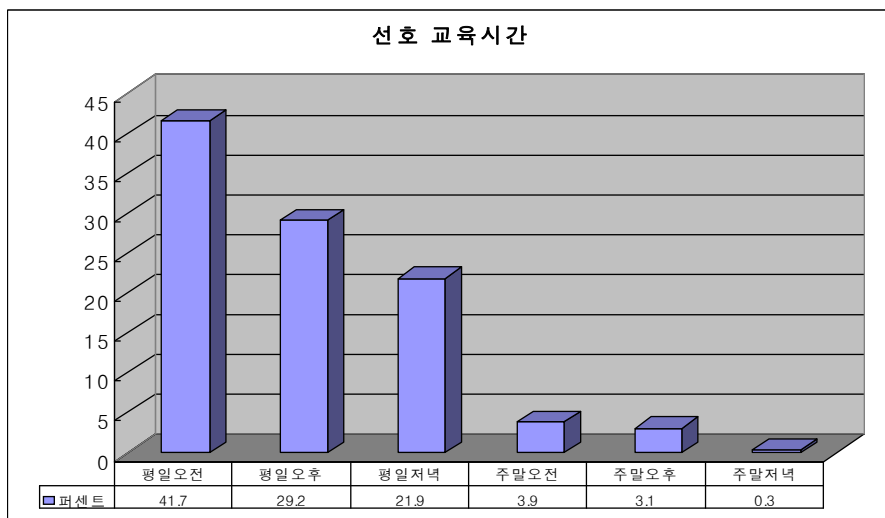

〈그림3-46〉 선호 교육시간

- 선호 학급인원: 응답자의 50.9%가 10명-15명미만이라고 응답하였으며, 33.7%가 15명-30명미만으로 응답함

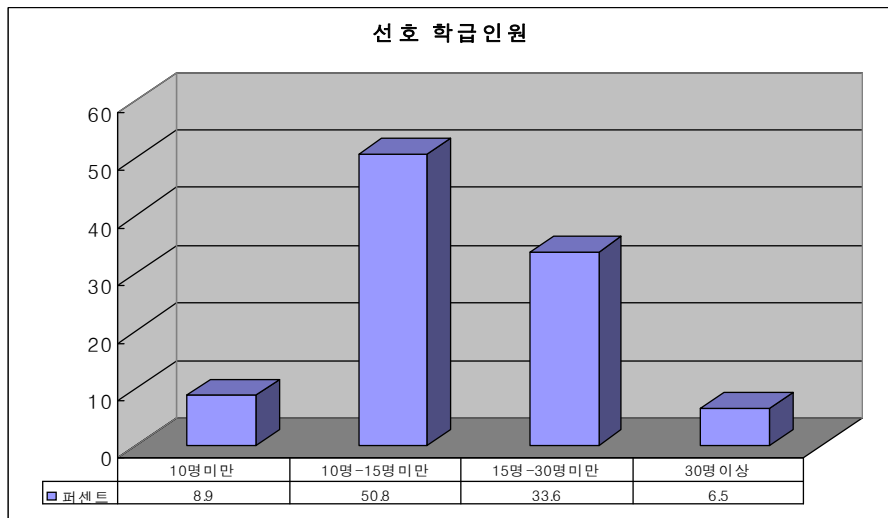

〈그림3-47〉 선호 학급인원

- 선호 교육방법: 응답자의 28.4%가 관찰 및 견학체험수업이라고 응답하였으며, 21.9%가 실험실습수업이라고 응답함

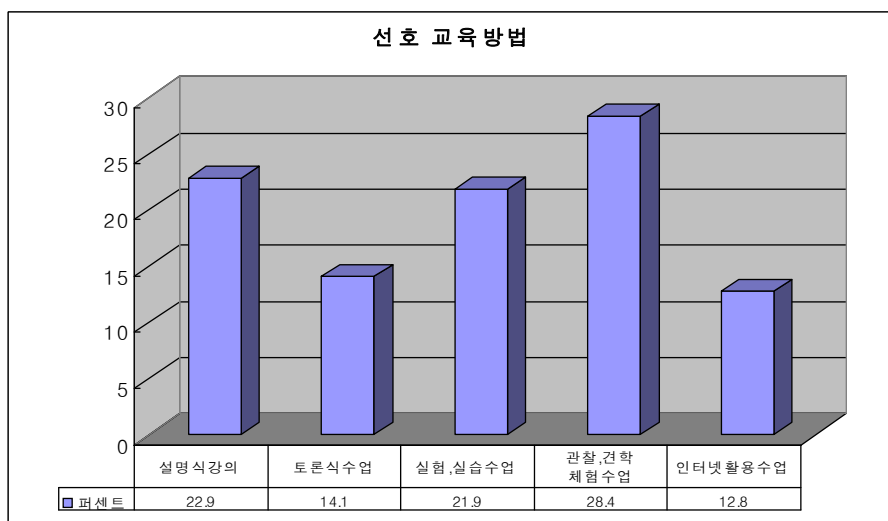

〈그림3-48〉 선호 교육방법

- 선호 수강료: 응답자의 67.7%가 1만원 미만이라고 응답하였으며, 27.1%가 1만원-3만원미만이라고 응답함

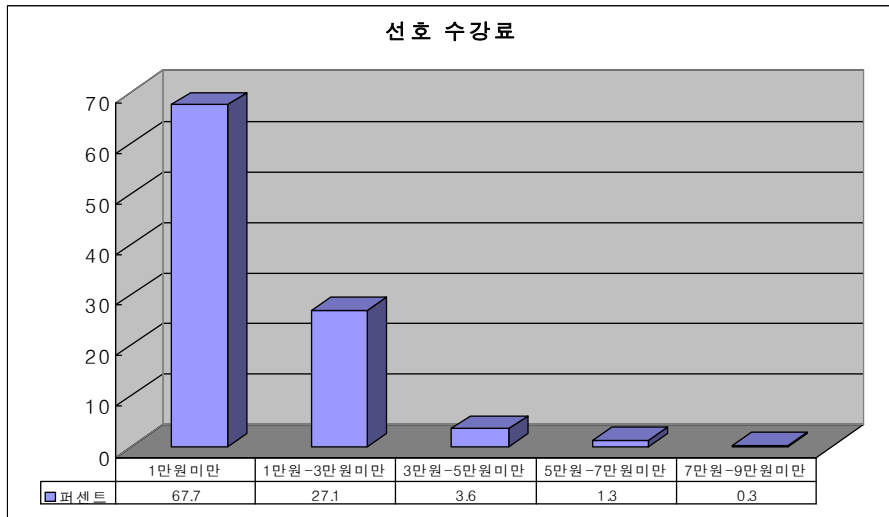

〈그림3-49〉 선호 수강료

2) 금산군

○ 현 참여 평생교육프로그램

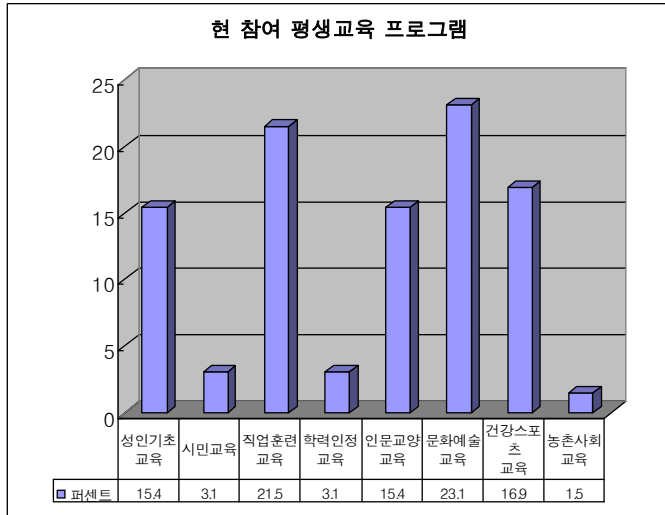

응답자의 23.1%가
문화예술교육에
참여하고 있었으며,

21.5%는
직업훈련교육
에 참여하고 있다고
응답함

〈그림3-50〉 금산군 현 참여 평생교육 프로그램

○ 프로그램 선택시 우선 고려요소

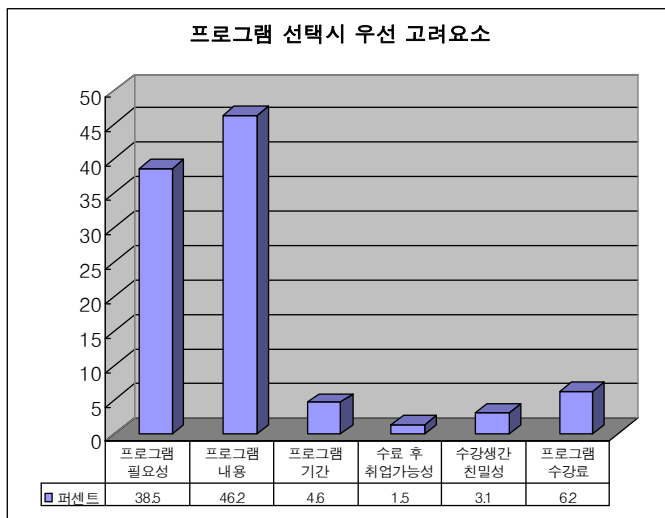

응답자의 46.2%가
프로그램내용이라고
응답하였으며,

38.5%는 프로그램의
필요성이라고
응답함

〈그림3-51〉 금산군 프로그램 선택시 우선 고려요소

○ 선호 교육기간

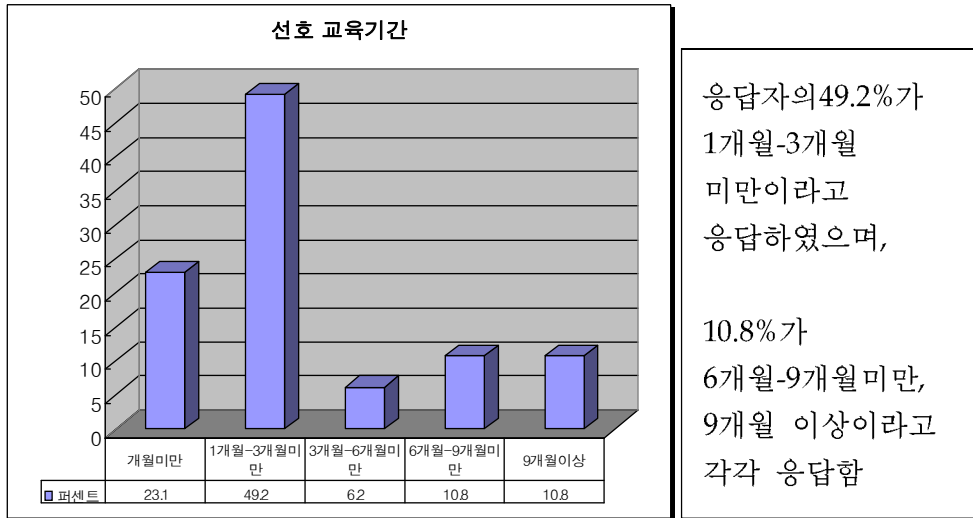

〈그림3-52〉 금산군 선호 교육기간

○ 선호 교육시간

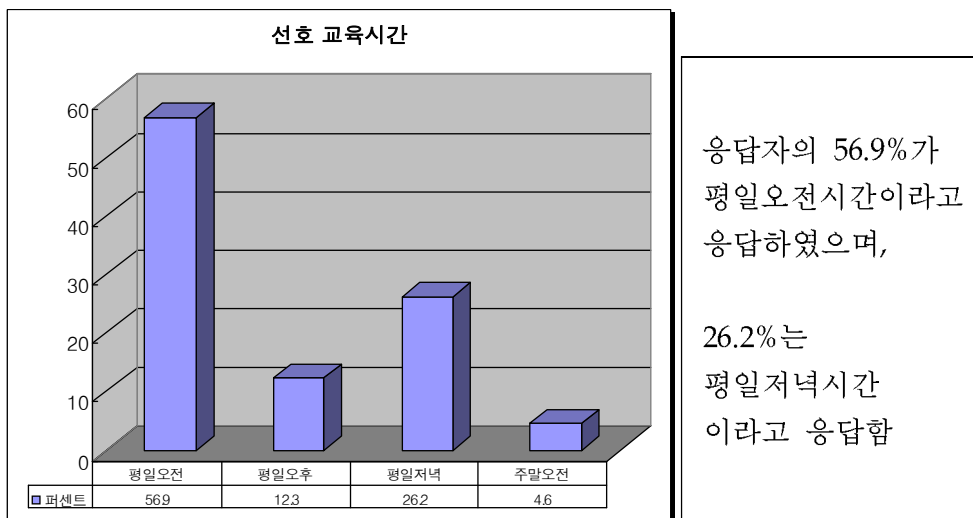

〈그림3-53〉 금산군 선호 교육시간

○ 선호 학급인원

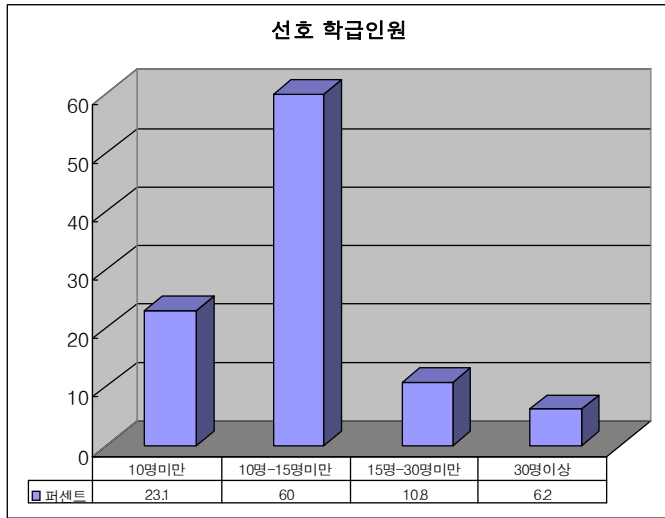

응답자의 60%가
10명-15명 미만
이라고
응답하였으며,

23.1%가
10명미만으로
응답함

〈그림3-54〉 금산군 선호 학급인원

○ 선호 교육방법

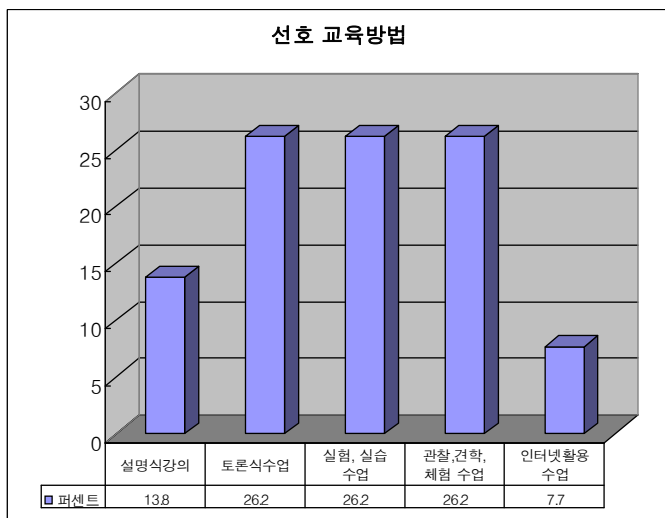

응답자의 26.2%가
실험 및 실습수업과
관찰 및
견학체험수업
토론식 수업이라고
응답하였으며,

13.8%가
설명식수업을
응답함

〈그림3-55〉 금산군 선호 교육방법

○ 선호 수강료

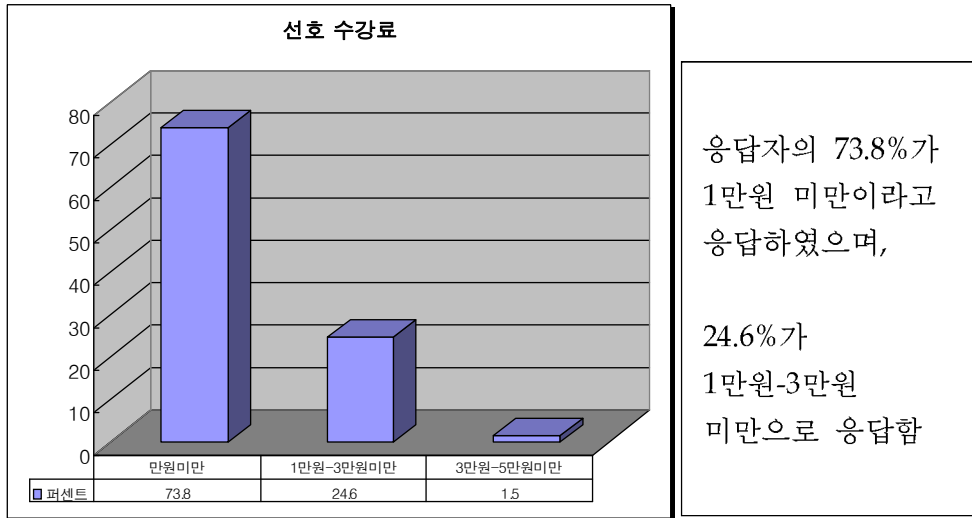

〈그림3-56〉 금산군 선호 수강료

3) 부여군

○ 현 참여 프로그램

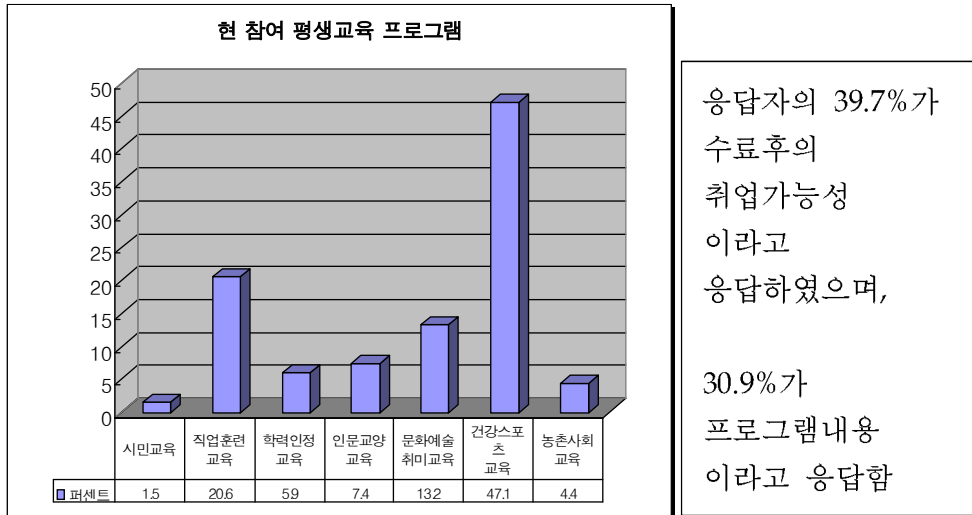

〈그림3-57〉 부여군 현 참여프로그램

○ 프로그램 선택시 우선 고려요소

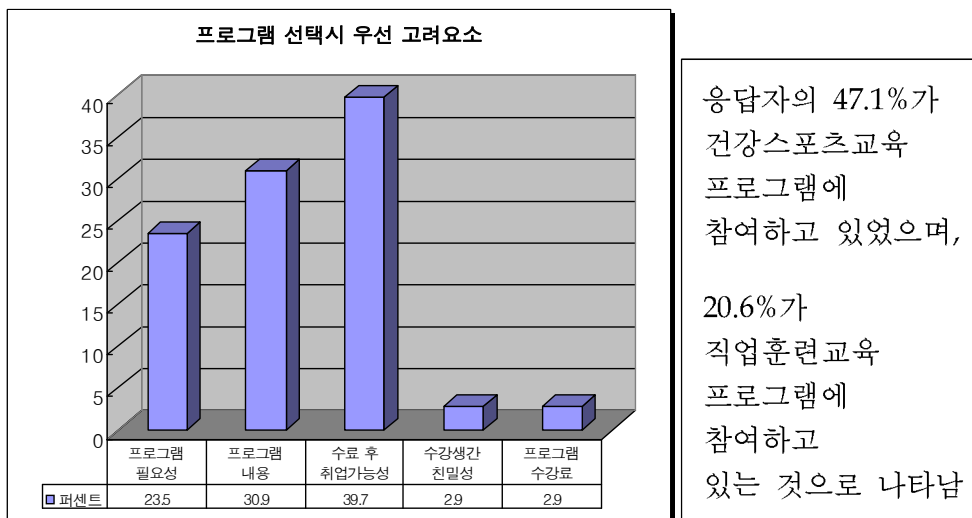

〈그림3-58〉 부여군 프로그램선택시 우선 고려요소

○ 선호 교육기간

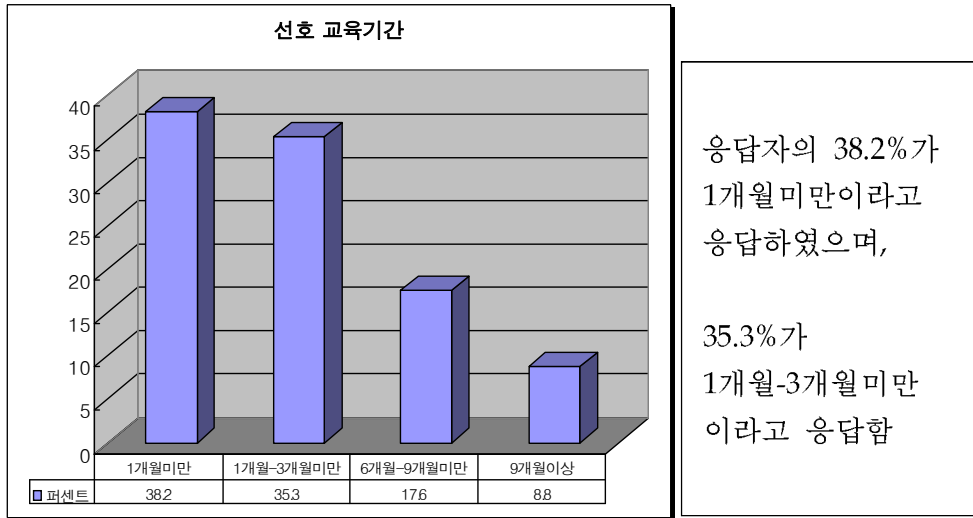

〈그림3-59〉 부여군 선호 교육기간

○ 선호 교육시간

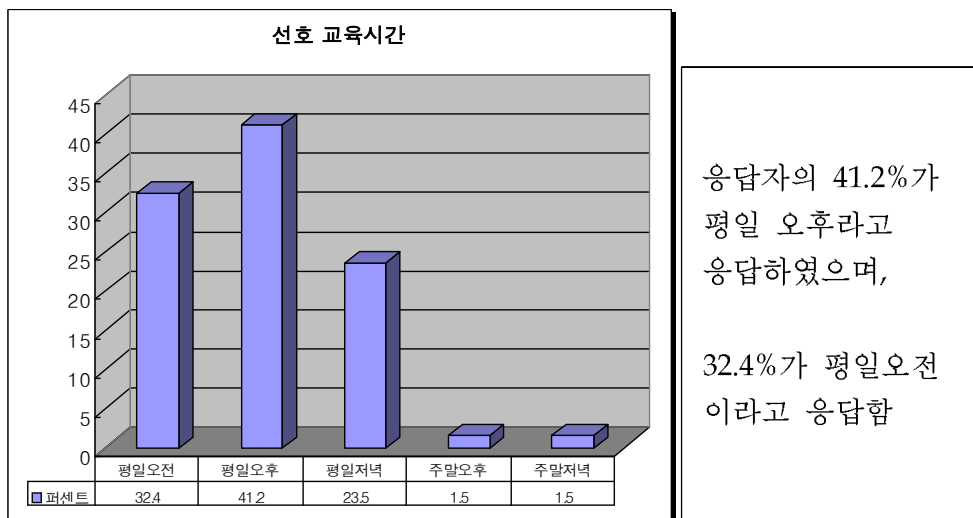

〈그림3-60〉 부여군 선호 교육시간

○ 선호 학급인원

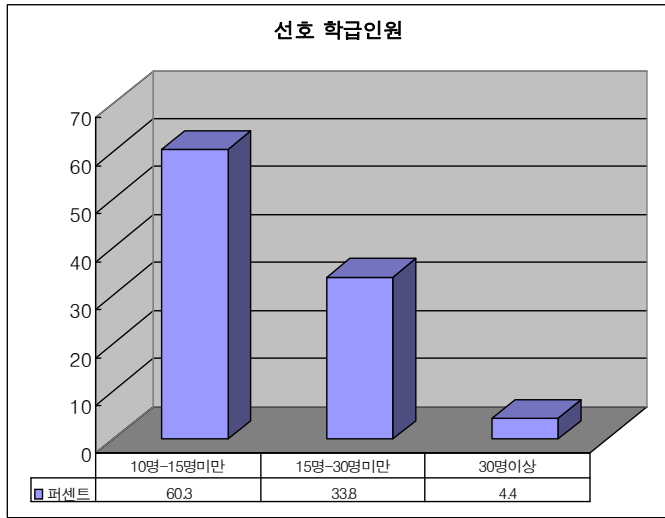

응답자의 60.3%가
1개월미만이라고
응답하였으며,

35.3%가
1개월-3개월미만
이라고 응답함

〈그림3-61〉 부여군 선호 학급인원

○ 선호 교육방법

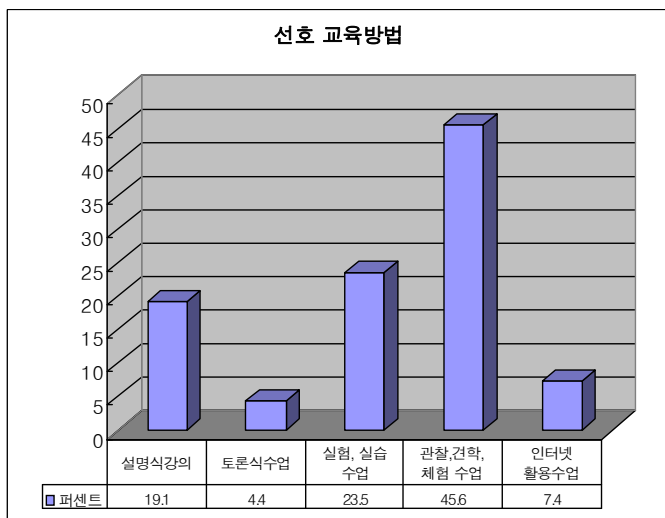

응답자의 45.6%가
관찰, 견학체험수업
이라고
응답하였으며,

23.5%가 실험, 실습
수업이라고 응답함

〈그림3-62〉 부여군 선호 교육방법

○ 선호 수강료

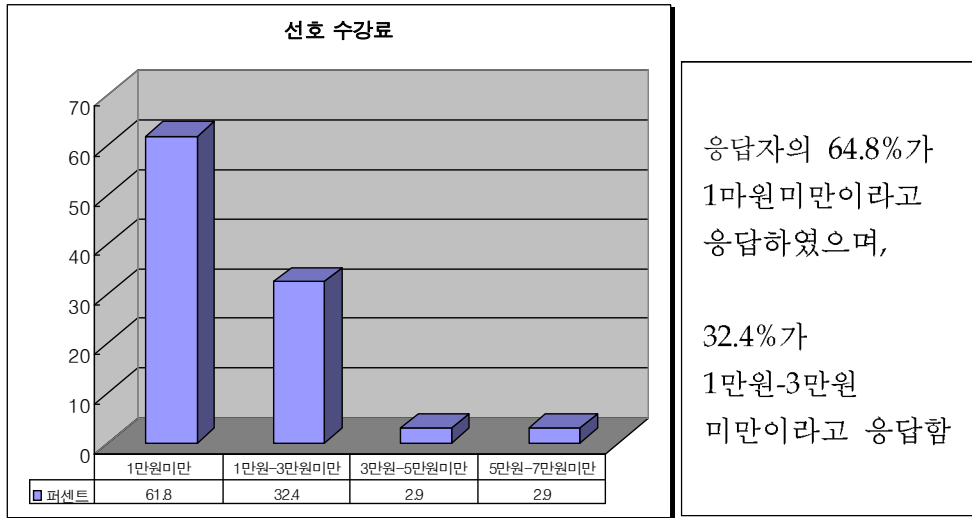

〈그림3-63〉 부여군 선호 수강료

4) 태안군

○ 현 참여 평생교육 프로그램

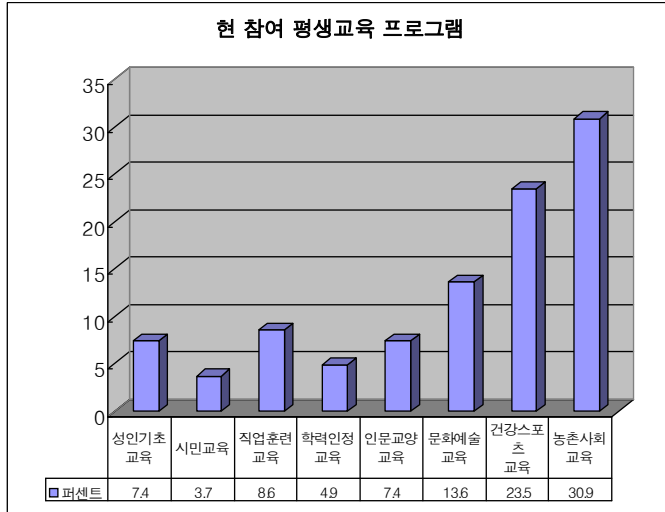

응답자의 30.9%가
농촌사회교육 프로
그램에 참여하고
있었으며,

25.3%는 건강스포츠
교육프로그램에
참여하고 있는
것으로 나타남

〈그림3-64〉 태안군 현 참여 평생교육 프로그램

○ 프로그램 선택시 우선 고려요소

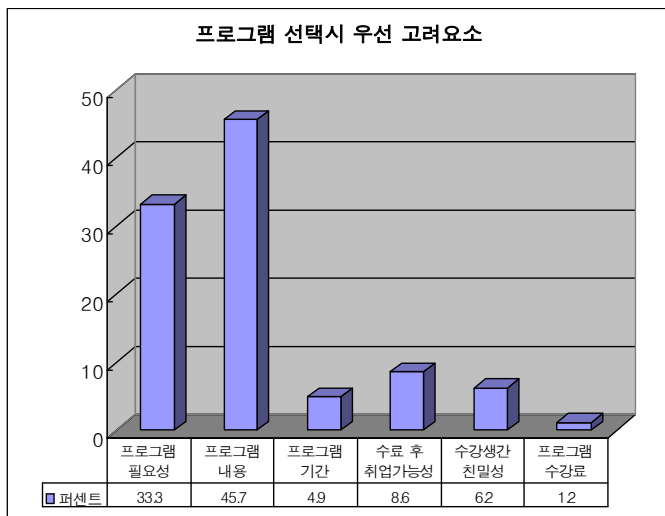

응답자의 45.7%가
프로그램
내용이라고
응답하였으며,

33.3%는 프로그램의
필요성이라고
응답함

〈그림3-65〉 태안군 프로그램 선택시 우선 고려사항

○ 선호 교육기간

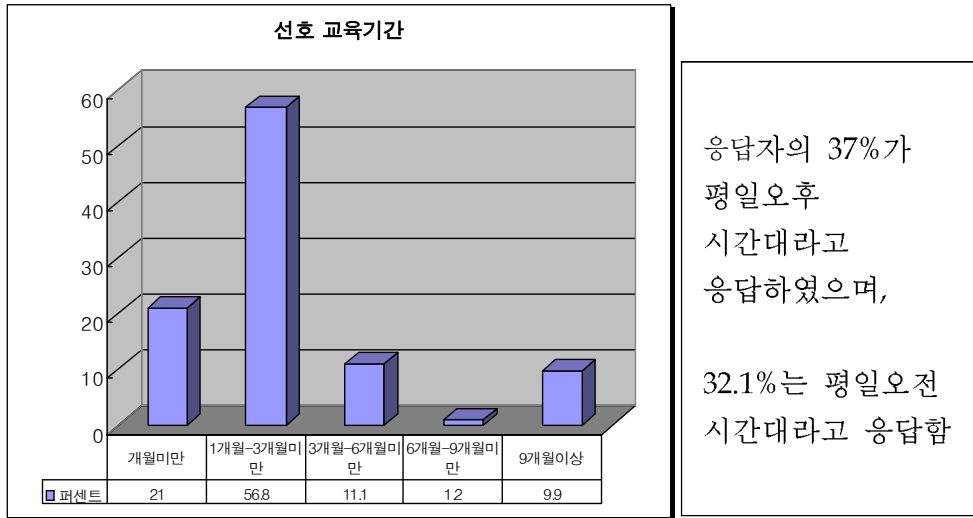

〈그림3-66〉 태안군 선호 교육기간

○ 선호 교육시간

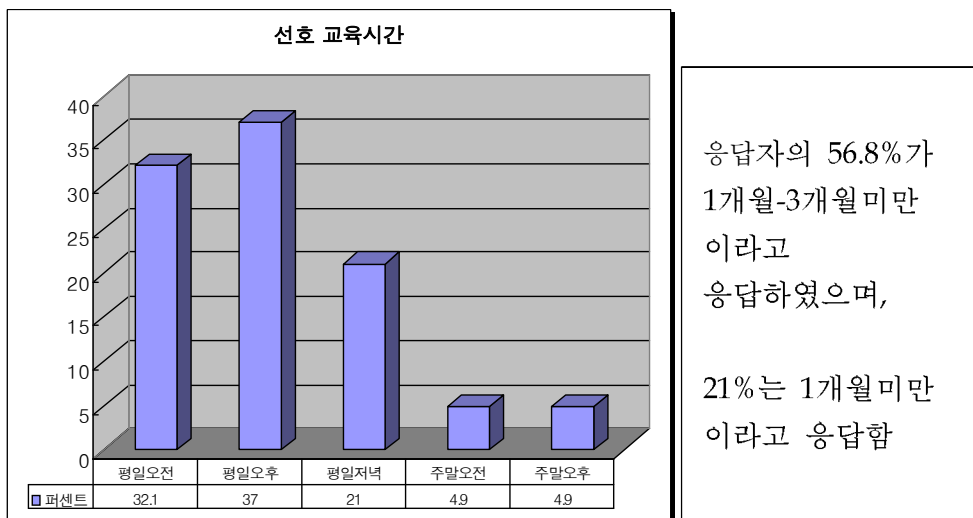

〈그림3-67〉 태안군 선호 교육시간

○ 선호 학급인원

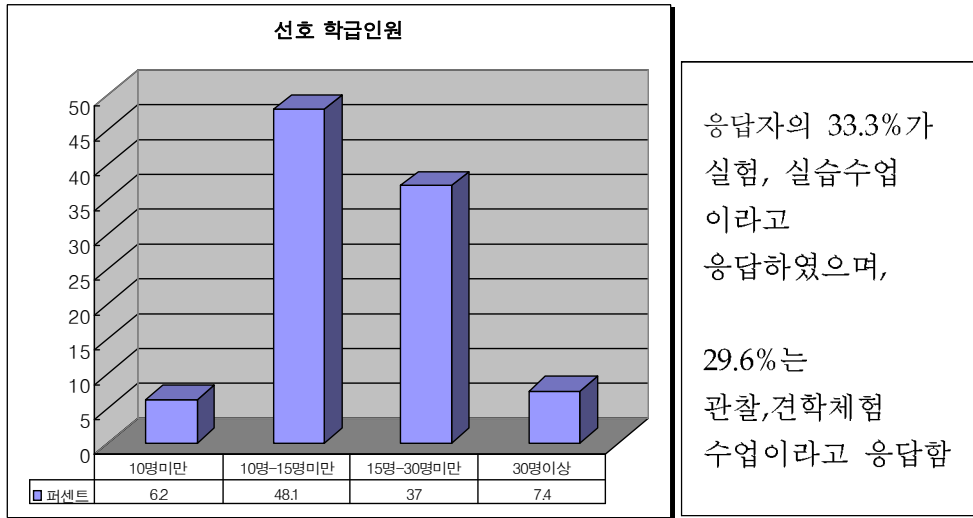

〈그림3-68〉 태안군 선호 학급인원

○ 선호 교육방법

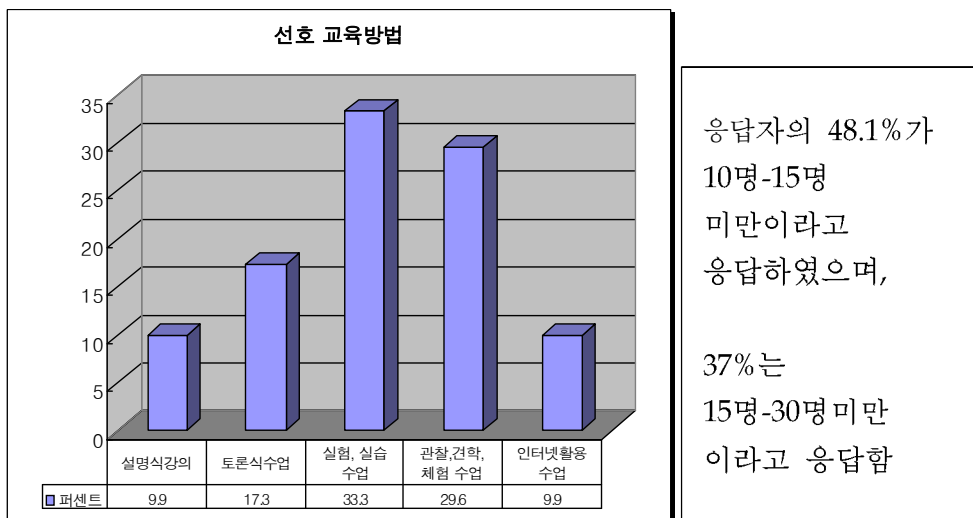

〈그림3-69〉 태안군 선호 교육방법

○ 선호 수강료

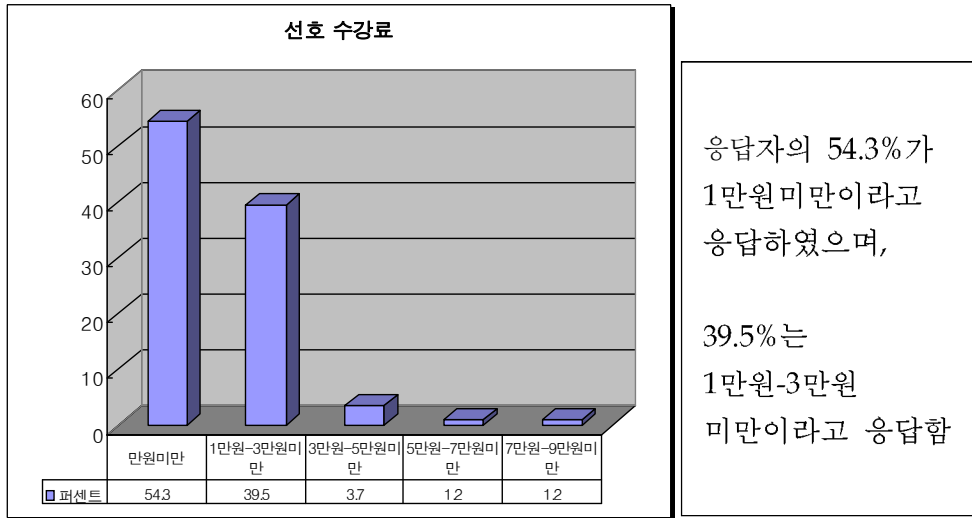

〈그림3-70〉 태안군 선호 수강료

5) 아산시

○ 현 참여 평생교육 프로그램

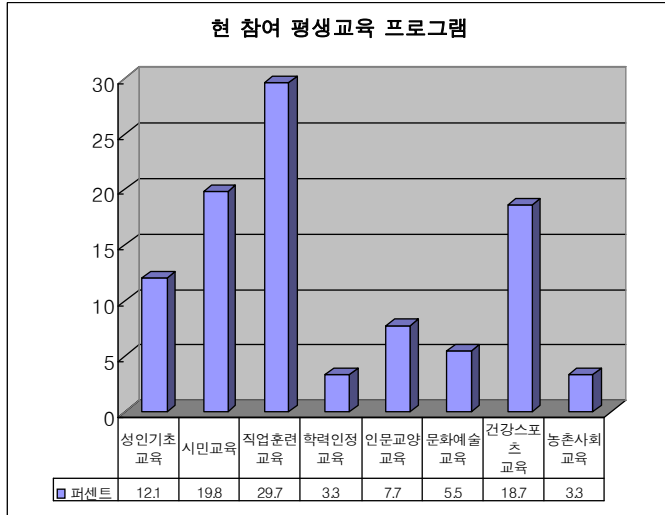

응답자의 44%가
프로그램의 필요성
이라고
응답하였으며,

37.4%는
프로그램내용
이라고 응답함

〈그림3-71〉 아산시 현 참여 평생교육 프로그램

○ 프로그램 선택시 우선 고려요소

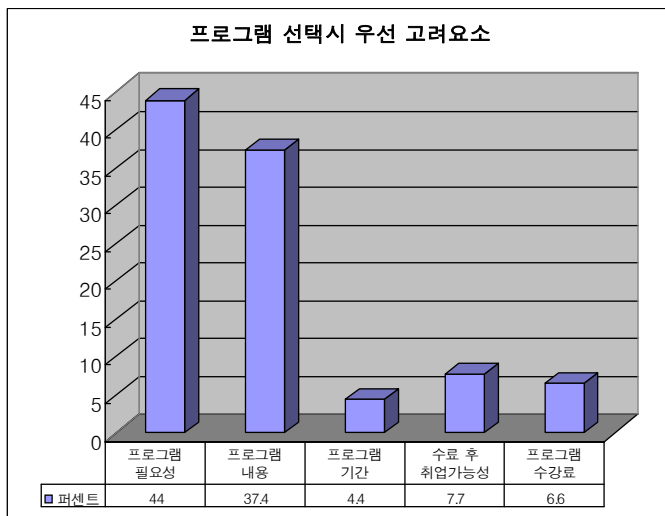

응답자의 29.7%가
직업훈련교육에
참여하고 있었으며,

19.8%는
시민교육을,
18.7%는 건강스포츠
교육에 참여하고
있는 것으로 나타남

〈그림3-72〉 아산시 프로그램 선택시 우선 고려사항

○ 선호 교육기간

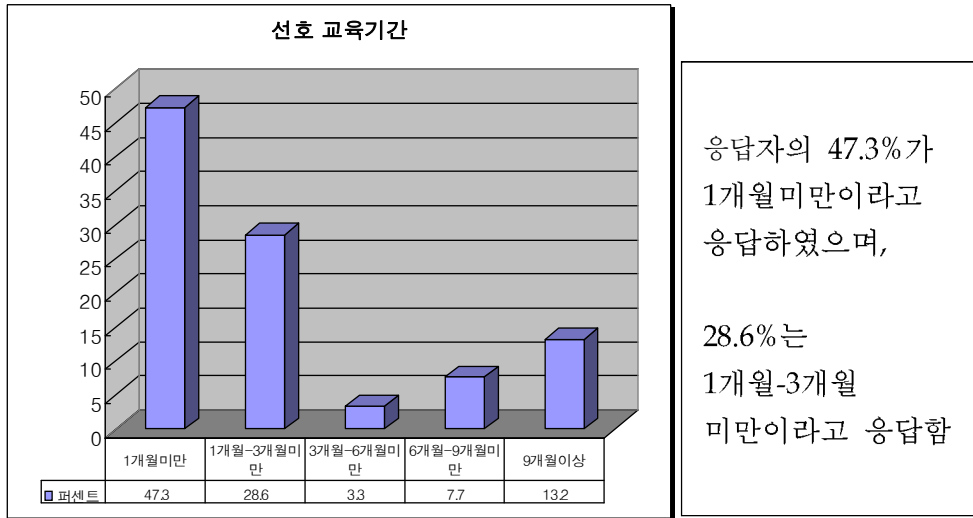

〈그림3-73〉 아산시 선호 교육기간

○ 선호 교육시간

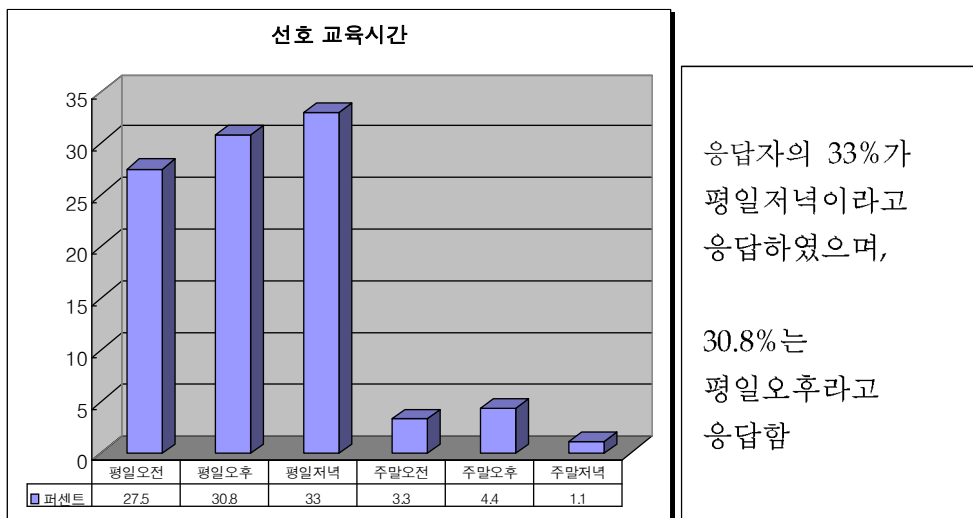

〈그림3-74〉 아산시 선호 교육시간

○ 선호 학급인원

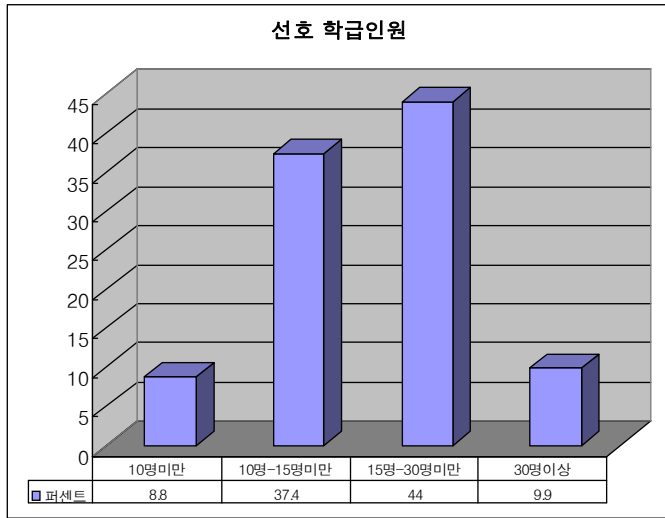

응답자의 44%가
15명-30명
미만이라고
응답하였으며,

37.4%는 10명-15명
미만이라고 응답함

〈그림3-75〉 아산시 선호 학급인원

○ 선호 교육방법

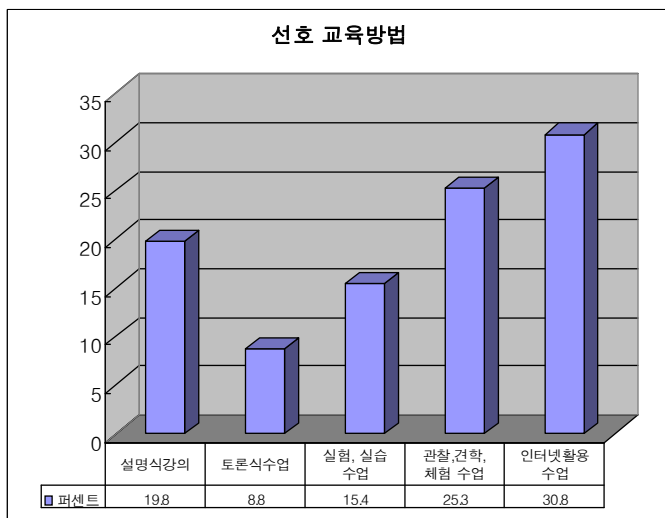

응답자의 30.8%가
인터넷
활용수업이라고
응답하였으며,

25.3%는 관찰 및
견학체험수업이라고
응답함

〈그림3-76〉 아산시 선호 교육방법

○ 선호 수강료

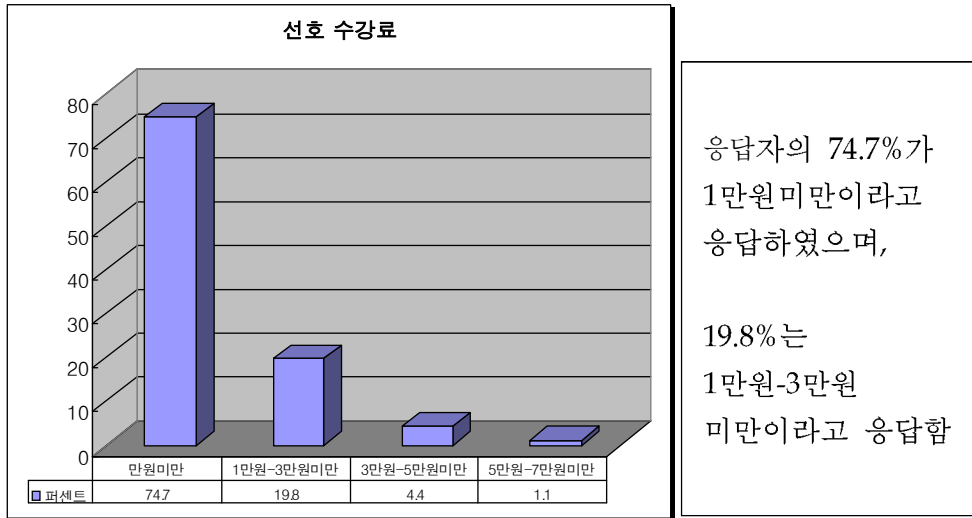

〈그림3-77〉 아산시 선호 수강료

6) 서산시

○ 현 참여 평생교육 프로그램

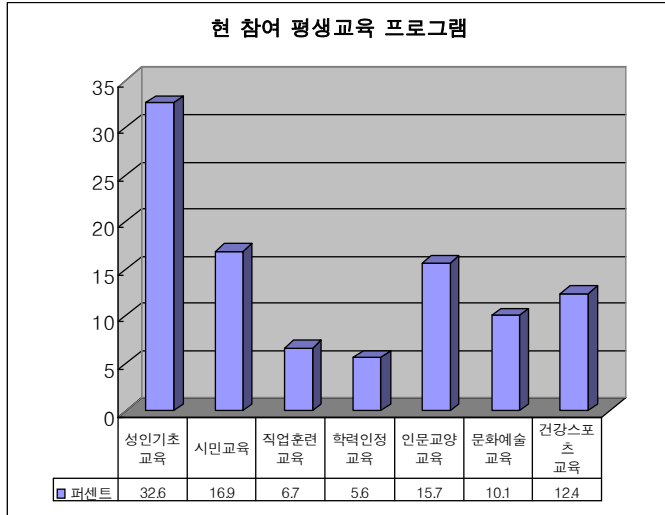

응답자의 32.6%가
성인기초교육에
참여하고 있었으며,

16.9%는 시민교육,
15.7%는 인문교양
교육에 참여하고
있는 것으로 나타남

〈그림3-78〉 서산시 현 참여 평생교육 프로그램

○ 프로그램 선택시 우선 고려요소

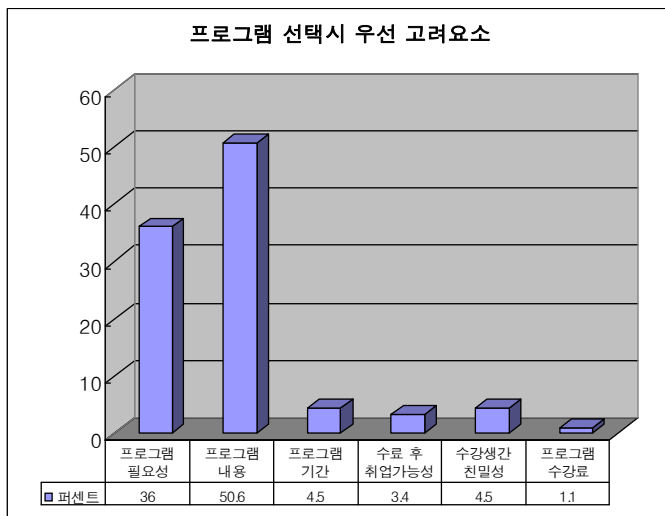

응답자의 50.6%가
프로그램의 내용
이라고
응답하였으며,

36%는
프로그램 필요성
이라고 응답함

〈그림3-79〉 서산시 프로그램 선택시 우선 고려요소

○ 선호 교육기간

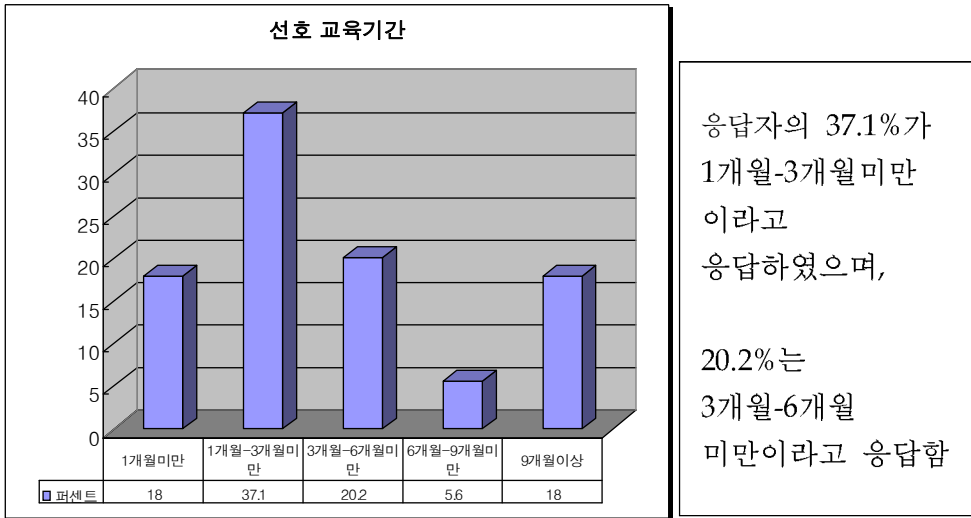

〈그림3-80〉 서산시 선호 교육기간

○ 선호 교육시간

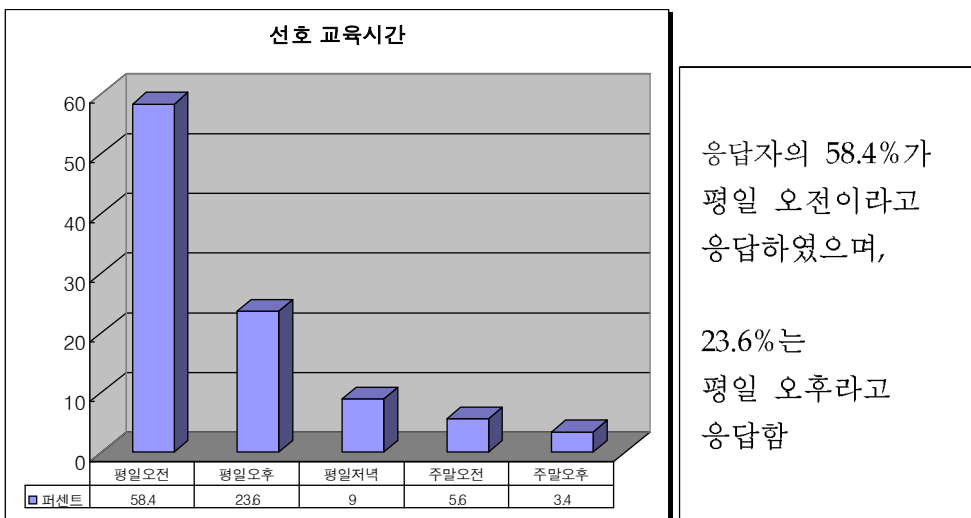

〈그림3-81〉 서산시 선호 교육시간

○ 선호 학급인원

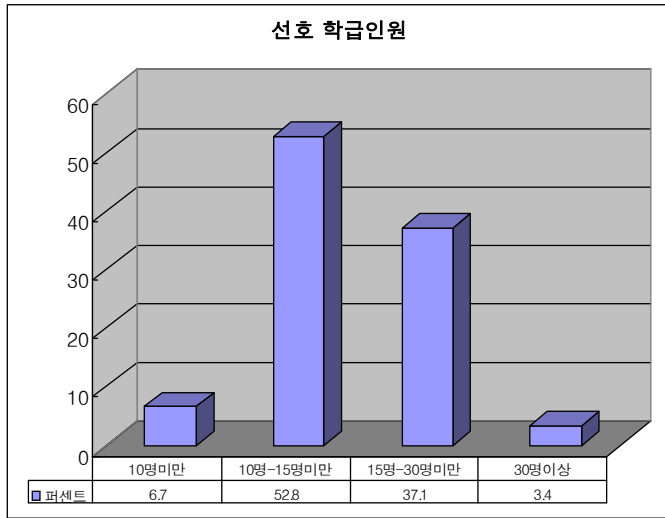

응답자의 52.8%가
10명-15명 미만
이라고
응답하였으며,

37.1%는 15명-30명
미만이라고 응답함

〈그림3-82〉 서산시 선호 학급인원

○ 선호 교육방법

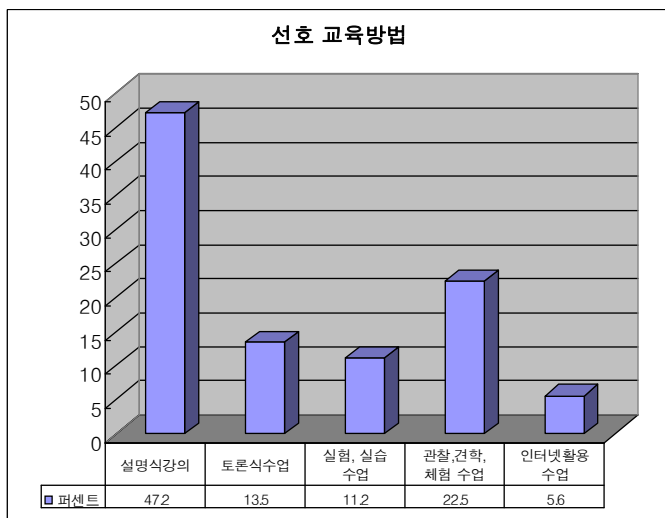

응답자의 47.2%가
설명식
강의수업이라고
응답하였으며,

22.5%는 관찰 및
견학체험수업이라고
응답함

〈그림3-83〉 서산시 선호 교육방법

○ 선호 수강료

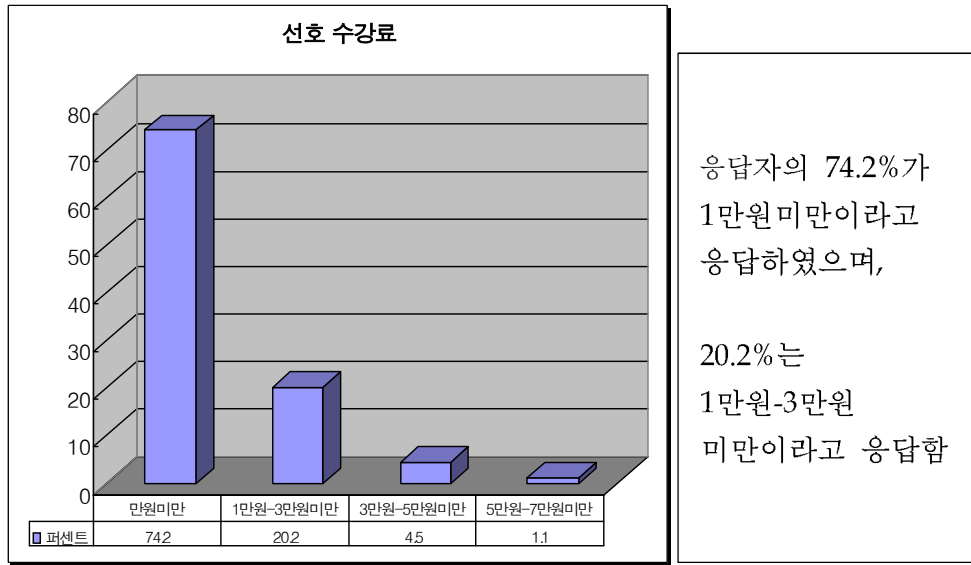

〈그림3-84〉 서산시 선호 수강료

4. 평생교육프로그램 만족도

현재 참여하고 있는 프로그램에 대한 만족도를 내용, 기간, 시간, 학급인원수, 진행방법, 수강료, 담당강사 등의 7개 항목으로 구분하여 분석한 결과는 다음과 같다.

1) 전체 학습자

- 프로그램 담당강사에 대한 만족도가 49.7%로 가장 높고, 프로그램 기간과 학급인원 만족도가 38.8%로 가장 낮은 것으로 나타남

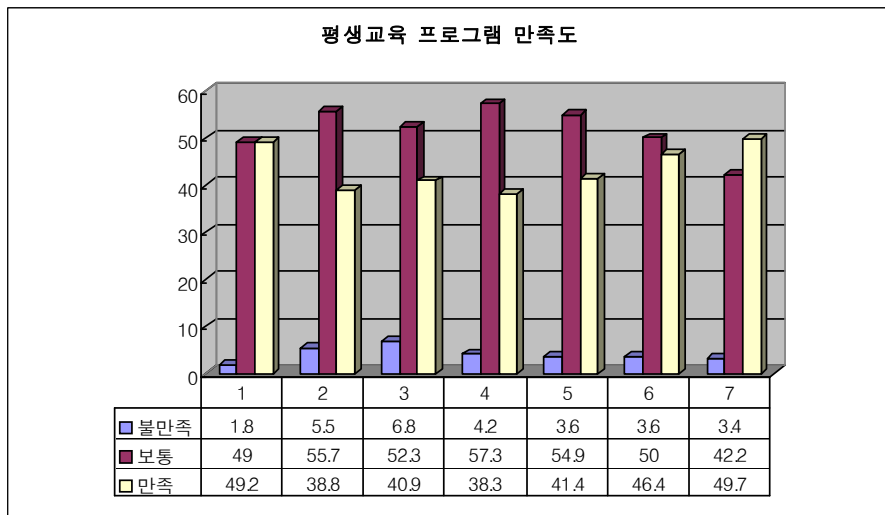

주: 1, 프로그램 내용 만족도 2, 프로그램 기간 만족도 3, 프로그램 시간 만족도 4, 학급인원수 만족도 5, 프로그램 진행방법 만족도 6, 프로그램 수강료 만족도 7, 프로그램 담당강사 만족도

〈그림3-85〉 평생교육 프로그램 만족도

2) 금산군

○ 현 참여 프로그램에 대한 만족도

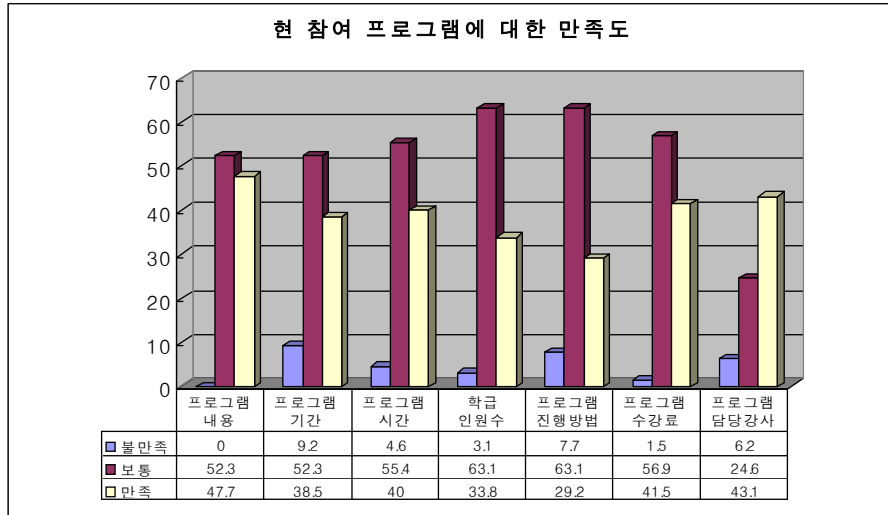

〈그림3-86〉 금산군 현 참여 프로그램에 대한 만족도

- 프로그램 내용 만족도 : 보통 52.3%, 만족 47.7%로 나타남
- 프로그램 기간 만족도 : 보통 52.3%, 만족 38.5%로 나타남
- 프로그램 시간 만족도 : 보통 55.4%, 만족 40.0%로 나타남
- 학급 인원수 만족도 : 보통 63.1%, 만족 33.8%로 나타남
- 프로그램 진행방법 만족도 : 보통 63.1%, 만족 29.2%로 나타남
- 프로그램 수강료 만족도 : 보통 56.9%, 만족 41.5%로 나타남
- 프로그램 담당강사 만족도 : 보통 24.6%, 만족 43.1%로 나타남

○ 향후 프로그램에의 재참여 의사

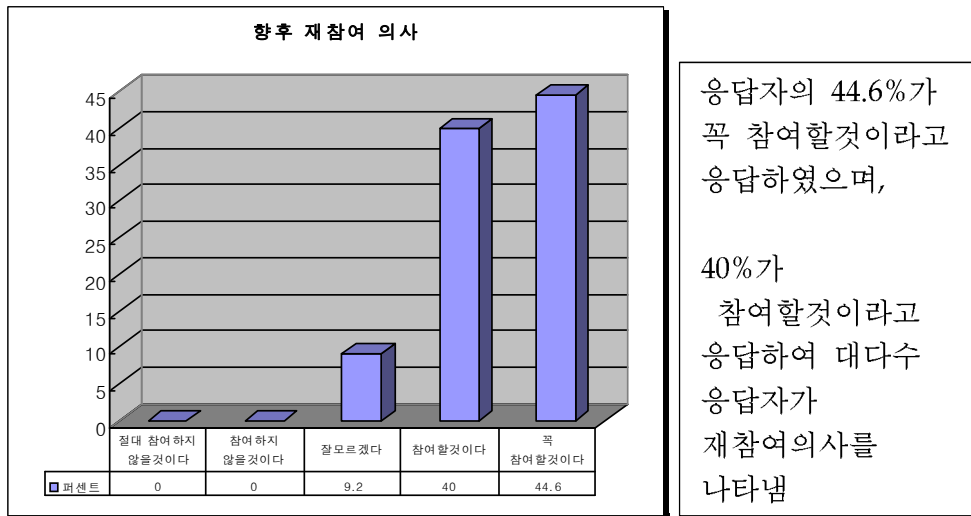

〈그림3-87〉 금산군 향후 재참여 의사

3) 부여군

○ 현 참여 프로그램에 대한 만족도

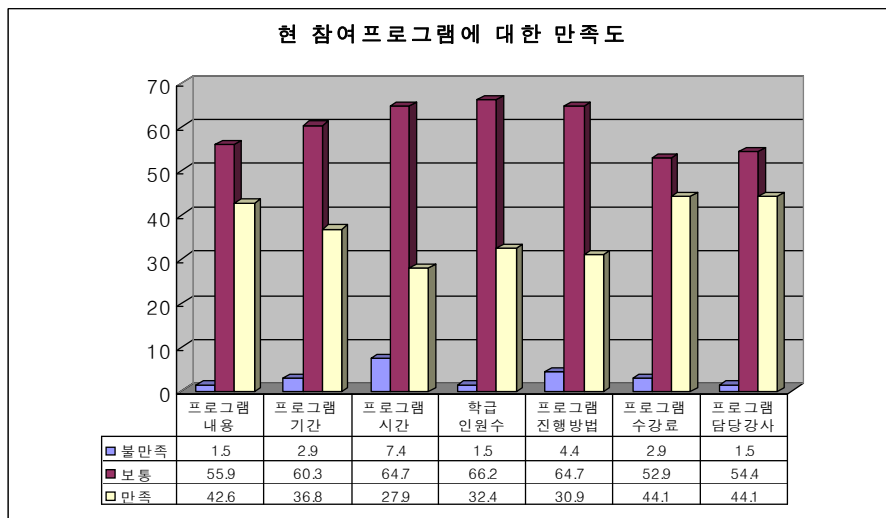

〈그림3-88〉 부여군 현 참여프로그램에 대한 만족도

- 프로그램 내용 만족도 : 보통 55.9%, 만족 42.6%로 나타남
- 프로그램 기간 만족도 : 보통 60.8%, 만족 36.8%로 나타남
- 프로그램 시간 만족도 : 보통 64.7%, 만족 27.9%로 나타남
- 학급 인원수 만족도 : 보통 66.2%, 만족 32.4%로 나타남
- 프로그램 진행방법 만족도 : 보통 64.7%, 만족 30.9%로 나타남
- 프로그램 수강료 만족도 : 보통 52.9%, 만족 44.1%로 나타남
- 프로그램 담당강사 만족도 : 보통 54.4%, 만족 44.1%로 나타남

○ 향후 재참여 의사

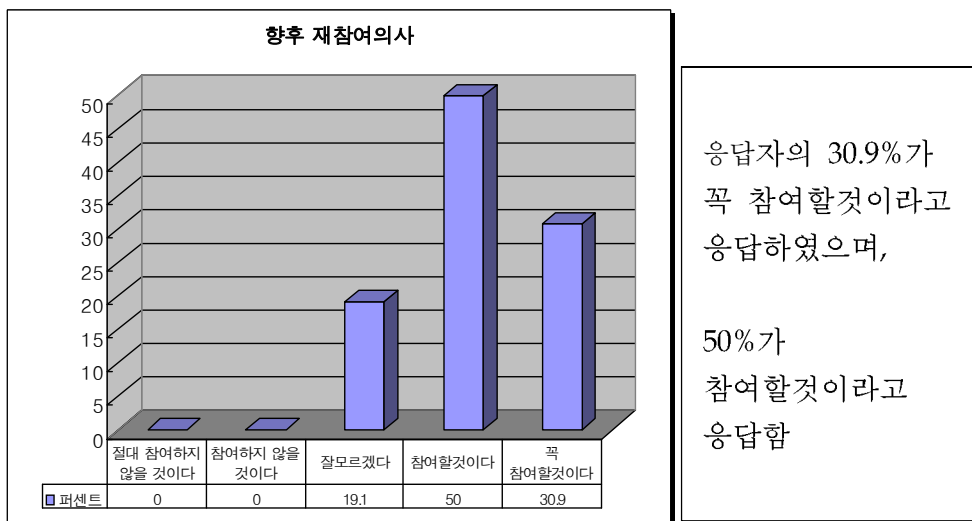

<그림3-89> 부여군 향후 재참여의사

4) 태안군

○ 현 참여 프로그램에 대한 만족도

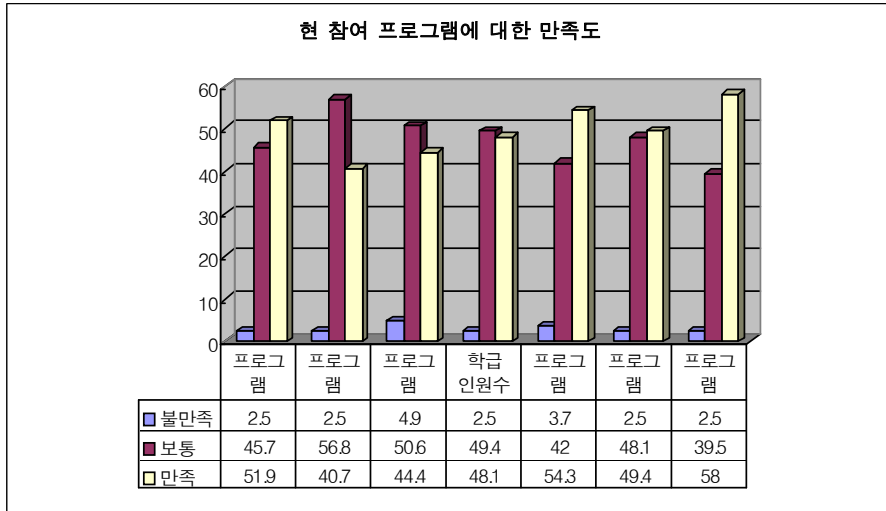

〈그림3-90〉 태안군 현 참여 프로그램에 대한 만족도

- 프로그램 내용 만족도 : 보통 45.7%, 만족 51.9%로 나타남
- 프로그램 기간 만족도 : 보통 56.8%, 만족 40.7%로 나타남
- 프로그램 시간 만족도 : 보통 50.6%, 만족 44.4%로 나타남
- 학급 인원수 만족도 : 보통 49.4%, 만족 48.1%로 나타남
- 프로그램 진행방법 만족도 : 보통 42%, 만족 54.3%로 나타남
- 프로그램 수강료 만족도 : 보통 48.1%, 만족 49.4%로 나타남
- 프로그램 담당강사 만족도 : 보통 39.5%, 만족 58%로 나타남

○ 향후 프로그램 재참여 의사

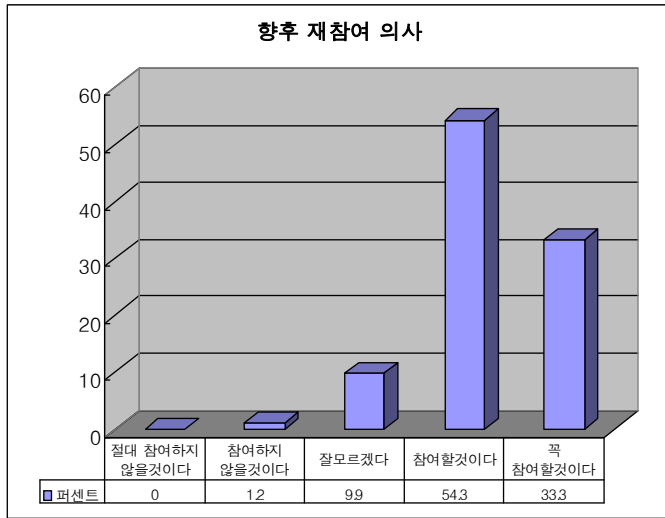

응답자의 54.3%가
참여할 것이라고
응답하였으며,

33.3%는 꼭 참여할
것이라고 응답함

〈그림3-91〉 태안군 향후 재참여 의사

5) 아산시

○ 현 참여 프로그램에 대한 만족도

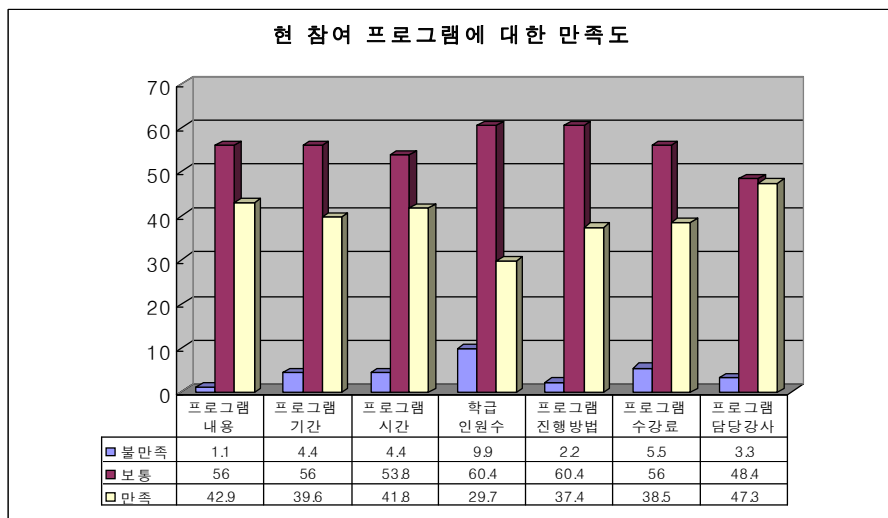

〈그림3-92〉 아산시 현 참여 프로그램에 대한 만족도

- 프로그램 내용 만족도 : 보통 56%, 만족 42.9%로 나타남
- 프로그램 기간 만족도 : 보통 56%, 만족 39.6%로 나타남
- 프로그램 시간 만족도 : 보통 53.8%, 만족 41.8%로 나타남
- 학급 인원수 만족도 : 보통 60.4%, 만족 29.7%로 나타남
- 프로그램 진행방법 만족도 : 보통 60.4%, 만족 37.4%로 나타남
- 프로그램 수강료 만족도 : 보통 56%, 만족 38.5%로 나타남
- 프로그램 담당강사 만족도 : 보통 48.4%, 만족 47.3%로 나타남

○ 향후 프로그램 재참여 의사

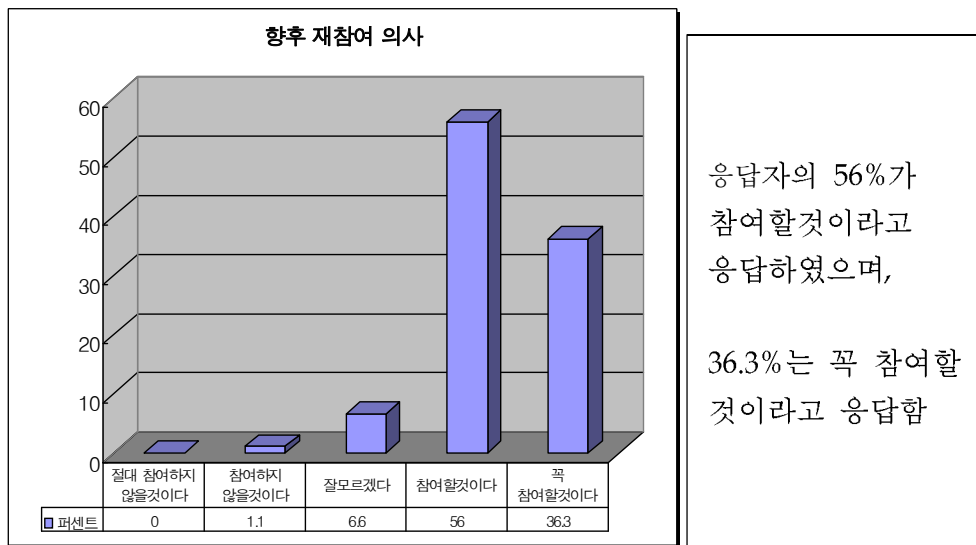

〈그림3-93〉 아산시 향후 재참여 의사

6) 서산시

○ 현 참여 프로그램에 대한 만족도

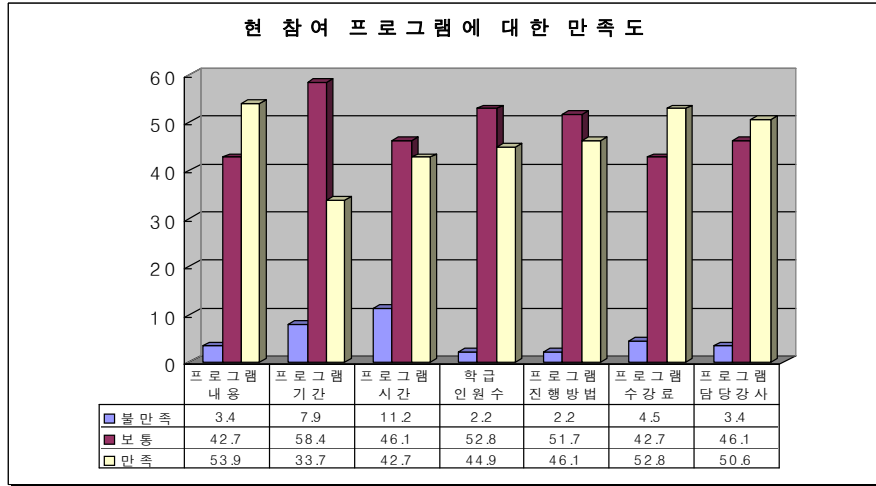

〈그림3-94〉 아산시 현 참여 프로그램에 대한 만족도

- 프로그램 내용 만족도 : 보통 42.7%, 만족 53.9%로 나타남
- 프로그램 기간 만족도 : 보통 58.4%, 만족 33.7%로 나타남
- 프로그램 시간 만족도 : 보통 46.1%, 만족 42.7%로 나타남
- 학급 인원수 만족도 : 보통 52.8%, 만족 44.9%로 나타남
- 프로그램 진행방법 만족도 : 보통 51.7%, 만족 46.1%로 나타남
- 프로그램 수강료 만족도 : 보통 42.7%, 만족 52.8%로 나타남
- 프로그램 담당강사 만족도 : 보통 46.1%, 만족 50.6%로 나타남

○ 향후 프로그램 재참여 의사

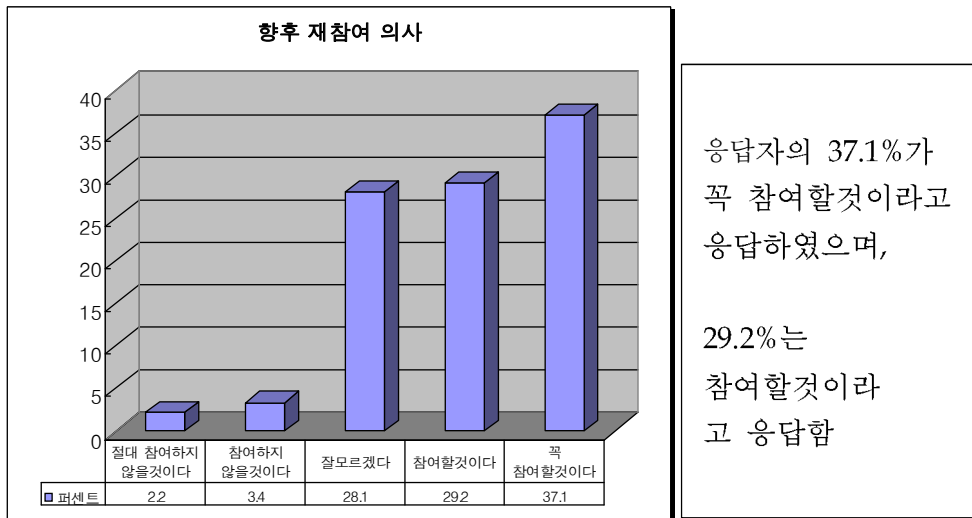

〈그림3-95〉 아산시 향후 재참여 의사

5. 평생학습도시 발전방안

평생학습도시로서의 발전방안을 저렴한 프로그램의 제공, 다양한 프로그램개발 및 제공, 다양한 평생학습기관 및 시설의 확충, 우수한 프로그램 강사의 확보, 전문 담당자의 확보 및 배치, 시군차원의 종합적인 평생교육센터 설립, 자치단체장의 확고한 의지 및 지원 등의 7개 항목으로 분석한 결과는 다음과 같다.

1) 전체 학습자

- 지자체 단체장의 의지 및 지원에 대한 필요성이 49.2%로 가장 높게 나타났으며, 다음으로 다양한 프로그램의 개발 및 제공, 우수한 프로그램 강사확보의 순으로 나타남

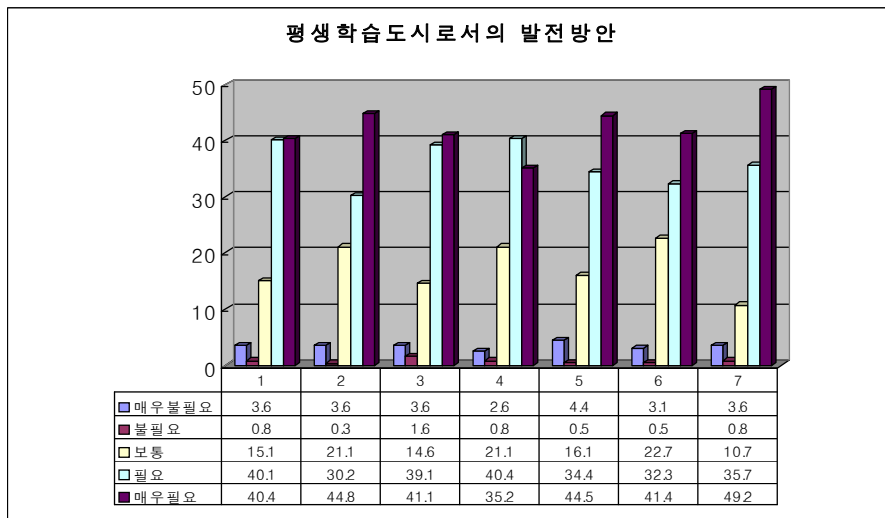

주, 1: 저렴한 비용의 프로그램 제공, 2: 다양한 프로그램개발 및 제공, 3: 다양한 평생학습기관/시설확충, 4: 우수한 프로그램 강사확보, 5: 전문 담당자 확보 및 배치 6: 종합적 평생교육센터 설립자치단체장의 의지/지원

〈그림3-96〉 평생학습도시로서의 발전방안

2) 금산군

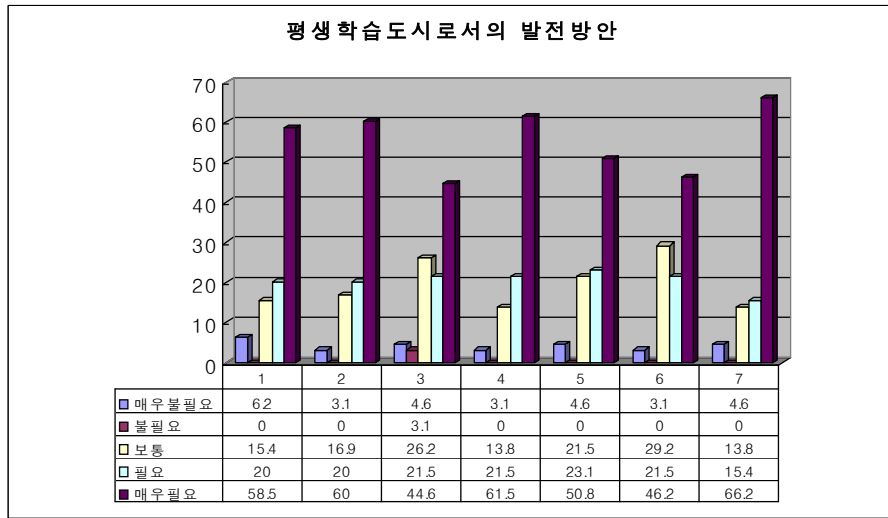

〈그림3-97〉 금산군 평생 학습도시로서의 발전방안에 대한 응답

- 발전방안 1(저렴한 비용의 프로그램 제공) : 매우필요 58.5%, 필요 20%, 보통 15.4%로 나타남
- 발전방안 2(다양한 프로그램개발 및 제공) : 매우필요 60%, 필요 20%, 보통 16.9%로 나타남
- 발전방안 3(다양한 평생학습기관/시설확충) : 매우필요 44.6%, 필요 21.5%, 보통 26.2%로 나타남
- 발전방안 4(우수한 프로그램 강사확보) : 우필요 61.5%, 필요 21.5%, 보통 13.8%로 나타남
- 발전방안 5(전문 담당자 확보 및 배치) : 매우필요 50.8%, 필요 23.1%, 보통 21.5%로 나타남
- 발전방안 6(종합적 평생교육센터 설립) : 매우필요 46.2%, 필요 21.5%, 보통 29.2%로 나타남
- 발전방안 7(자치단체장의 의지/지원) : 매우필요 66.2%, 필요 15.4%, 보통 13.8%로 나타남

3) 부여군

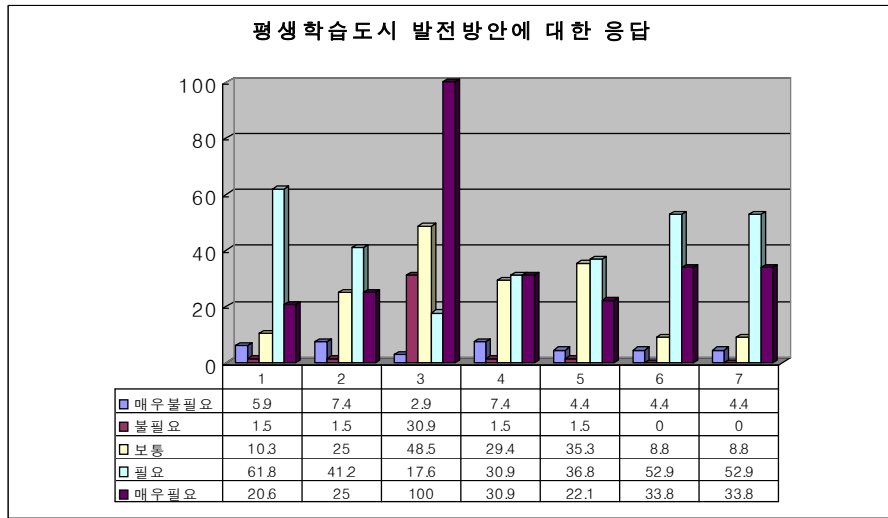

〈그림3-98〉 부여군 평생 학습도시로서의 발전방안에 대한 응답

- 발전방안 1(저렴한 비용의 프로그램 제공)
매우필요 20.6%, 필요 61.8%, 보통 1.5%로 나타남
- 발전방안 2(다양한 프로그램개발 및 제공)
매우필요 25%, 필요 41.2%, 보통 25%로 나타남
- 발전방안 3(다양한 평생학습기관/시설확충)
매우필요 17.6%, 필요 48.5%, 보통 30.9%로 나타남
- 발전방안 4(우수한 프로그램 강사확보)
매우필요 30.9%, 필요 30.9%, 보통 29.4%로 나타남
- 발전방안 5(전문 담당자 확보 및 배치)
매우필요 22.1%, 필요 36.8%, 보통 35.3%로 나타남
- 발전방안 6(종합적 평생교육센터 설립)
매우필요 33.8%, 필요 52.9%, 보통 8.8%로 나타남
- 발전방안 7(자치단체장의 의지/지원)
매우필요 33.8%, 필요 52.9%, 보통 8.8%로 나타남

4) 태안군

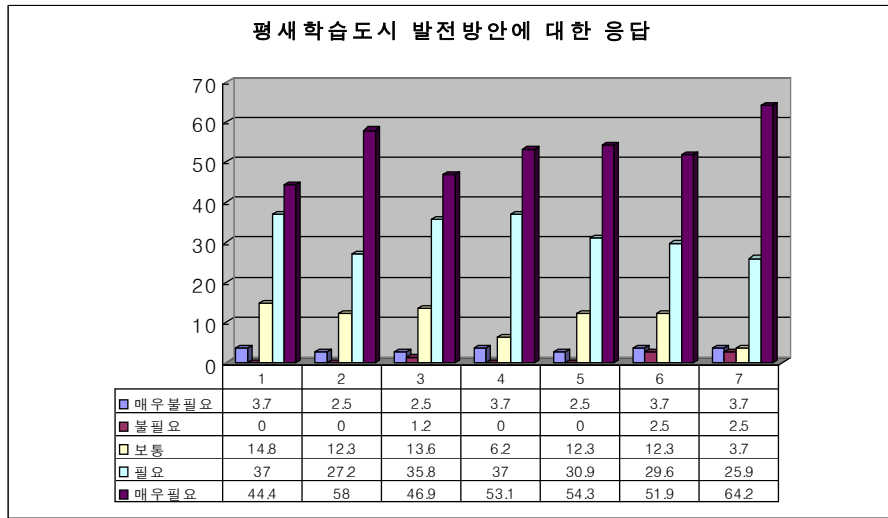

〈그림3-99〉 태안군 평생 학습도시로서의 발전방안에 대한 응답

- 발전방안 1(저렴한 비용의 프로그램 제공)
매우필요 44.4%, 필요 37%, 보통 14.8%로 나타남
- 발전방안 2(다양한 프로그램개발 및 제공)
매우필요 58, 필요 27.2%, 보통 12.3%로 나타남
- 발전방안 3(다양한 평생학습기관/시설확충)
매우필요 46.9%, 필요 35.8%, 보통 16.9%로 나타남
- 발전방안 4(우수한 프로그램 강사확보)
매우필요 53.1%, 필요 37%, 보통 6.2%로 나타남
- 발전방안 5(전문 담당자 확보 및 배치)
매우필요 54.3%, 필요 30.9%, 보통 12.3로 나타남
- 발전방안 6(종합적 평생교육센터 설립)
매우필요 51.9%, 필요 29.6%, 보통 12.3%로 나타남
- 발전방안 7(자치단체장의 의지/지원)
매우필요 64.2%, 필요 25.9%, 보통 3.7%로 나타남

5) 아산시

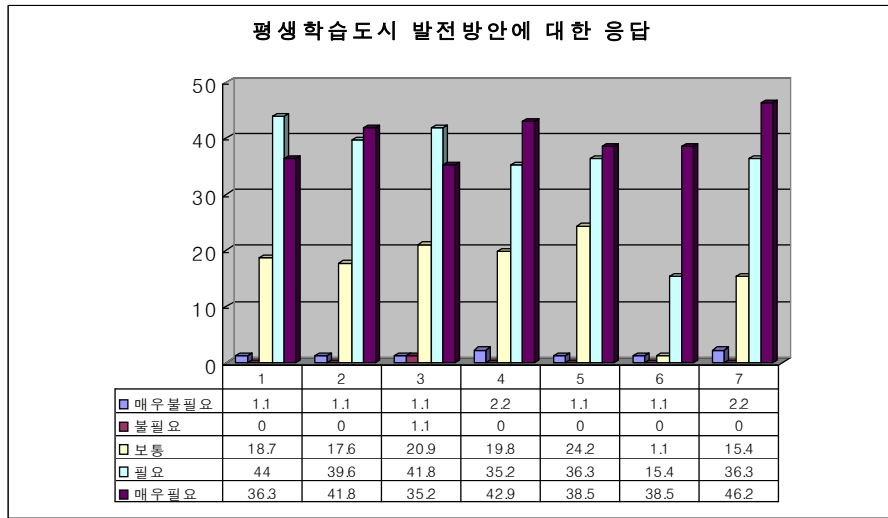

〈그림3-100〉 아산시 평생 학습도시로서의 발전방안에 대한 응답

- 발전방안 1(저렴한 비용의 프로그램 제공)
매우필요 36.3%, 필요 44%, 보통 18.7%로 나타남
- 발전방안 2(다양한 프로그램개발 및 제공)
매우필요 41.8, 필요 39.6%, 보통 17.6%로 나타남
- 발전방안 3(다양한 평생학습기관/시설확충)
매우필요 35.2%, 필요 41.8%, 보통 20.9%로 나타남
- 발전방안 4(우수한 프로그램 강사확보)
매우필요 42.9%, 필요 35.2%, 보통 19.8%로 나타남
- 발전방안 5(전문 담당자 확보 및 배치)
매우필요 38.5%, 필요 36.3%, 보통 24.2%로 나타남
- 발전방안 6(종합적 평생교육센터 설립)
매우필요 38.5%, 필요 15.4%, 보통 1.1%로 나타남
- 발전방안 7(자치단체장의 의지/지원)
매우필요 46.2%, 필요 36.3%, 보통 15.4%로 나타남

6) 서산시

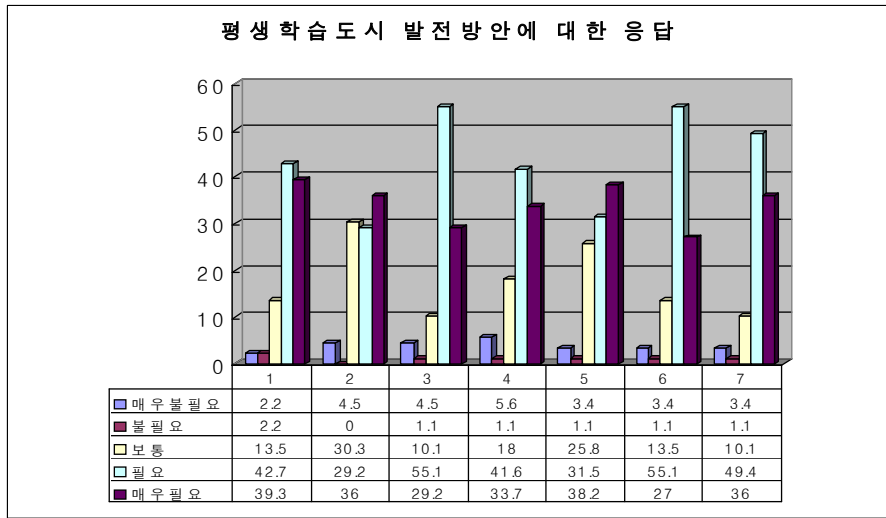

〈그림3-101〉 서산시 평생 학습도시로서의 발전방안에 대한 응답

- 발전방안 1(저렴한 비용의 프로그램 제공)
매우필요 39.3%, 필요 42.7%, 보통 13.5%로 나타남
- 발전방안 2(다양한 프로그램개발 및 제공)
매우필요 36%, 필요 29.2%, 보통 30.3%로 나타남
- 발전방안 3(다양한 평생학습기관/시설확충)
매우필요 29.2%, 필요 55.1%, 보통 10.1%로 나타남
- 발전방안 4(우수한 프로그램 강사확보)
매우필요 33.7%, 필요 41.6%, 보통 18%로 나타남
- 발전방안 5(전문 담당자 확보 및 배치)
매우필요 38.2%, 필요 31.5%, 보통 25.8%로 나타남
- 발전방안 6(종합적 평생교육센터 설립)
매우필요 27%, 필요 55.1%, 보통 13.5%로 나타남
- 발전방안 7(자치단체장의 의지/지원)
매우필요 36%, 필요 49.4%, 보통 10.1%로 나타남

6. 시군별 평생학습 특성 비교

1) 평생학습도시 관련 일반특성

○ 평생학습의 필요성

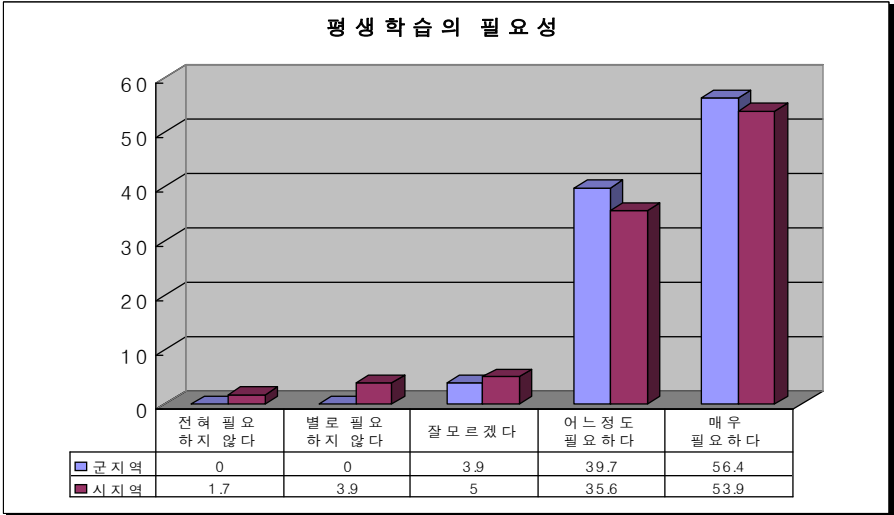

〈그림3-102〉 평생학습의 필요성

- 군지역 : 필요하다(매우필요하다 포함) 96.1%,
- 시지역 : 필요하다(매우 필요하다 포함) 89.5%

○ 평생학습도시 인지도

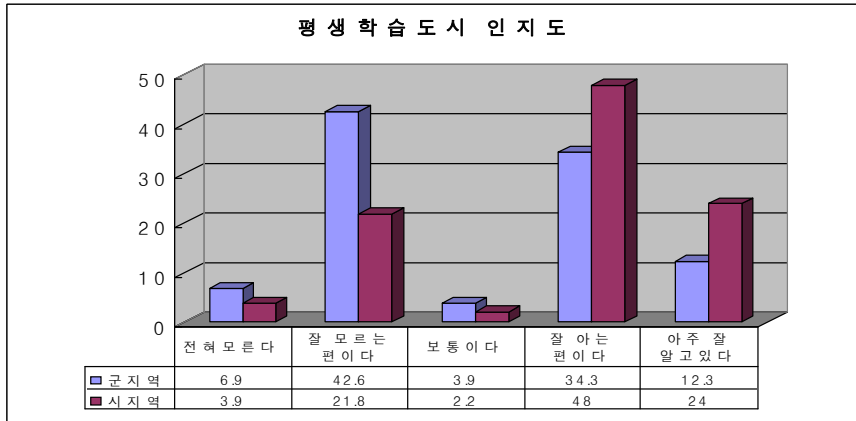

〈그림3-103〉 평생학습도시 인지도

- 군지역 : 잘 알고있다(아주 잘 알고있다 포함) 46.6%
- 시지역 : 잘 알고있다(아주 잘 알고있다 포함) 72%

○ 평생학습도시 선정이유

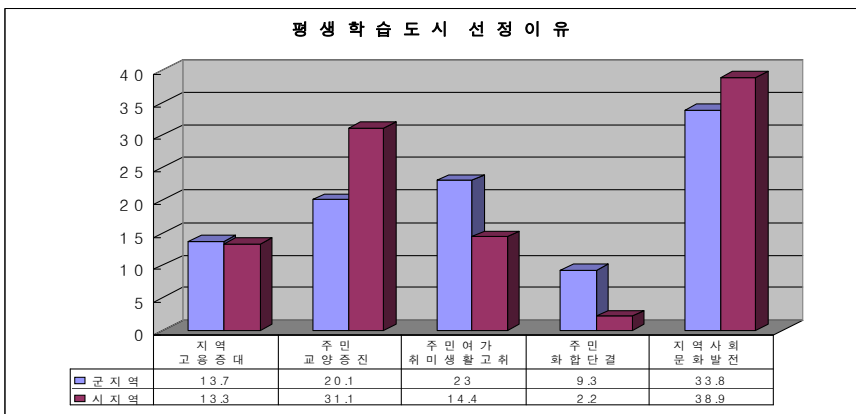

〈그림3-104〉 평생학습도시 선정이유

- 군지역 : 지역사회문화발전(33.8%), 주민교양증진(20.1%)
- 시지역 : 지역사회문화발전(38.9%), 주민교양증진(31.1%)

○ 평생학습 중점지원대상

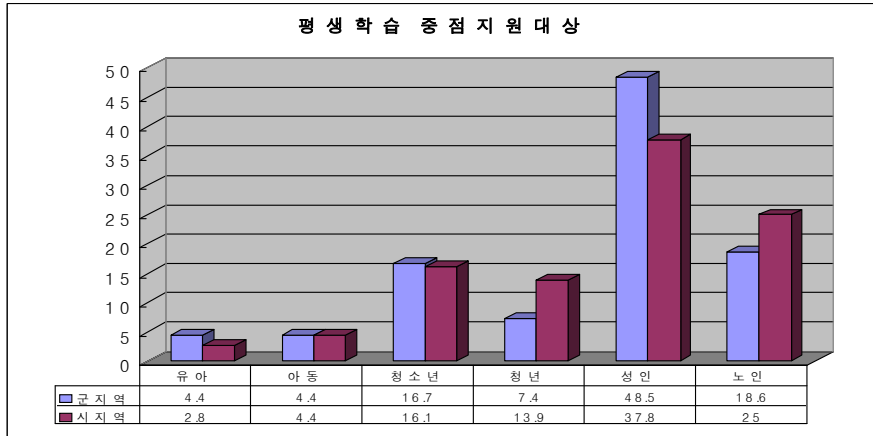

〈그림3-105〉 평생학습 중점지원대상

- 군지역 : 성인(48.5%), 노인(18.6%)
- 시지역 : 성인(37.8%), 노인(25%)

○ 우선선택 평생학습기관

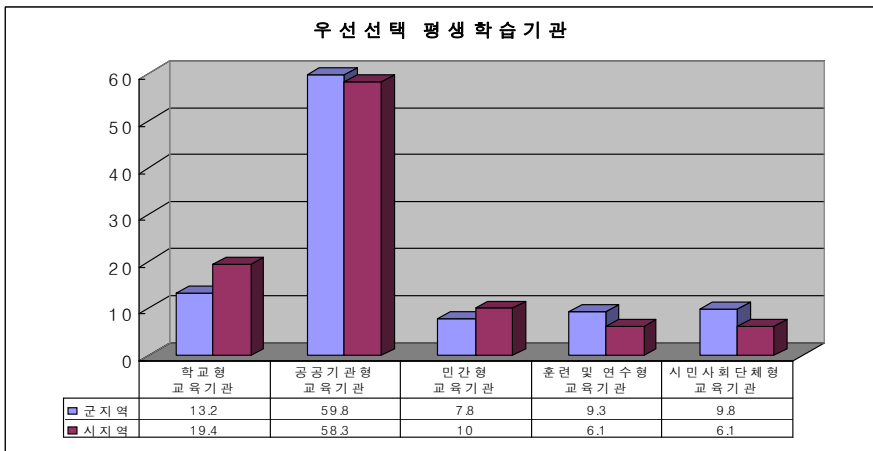

〈그림3-106〉 우선선택 평생학습기관

- 군지역 : 공공기관형 교육기관(59.8%)
- 시지역 : 공공기관형 교육기관(58.3%)

○ 지역 필요 평생교육시설

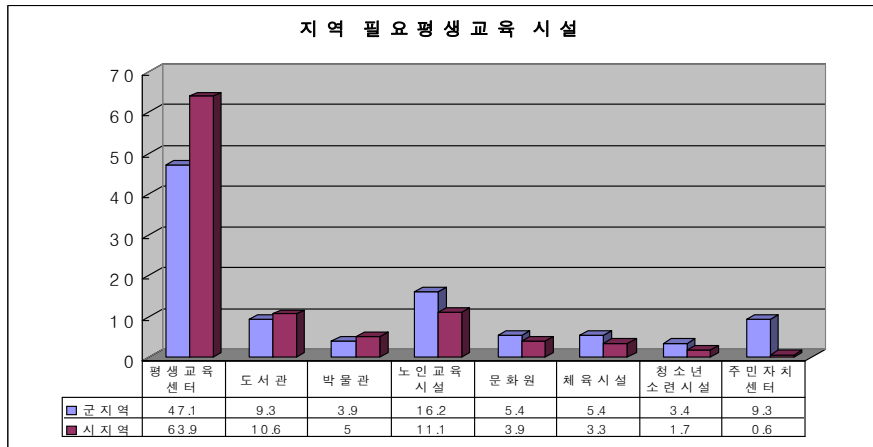

〈그림3-107〉 지역 필요 평생교육시설

- 군지역 : 평생교육센터(47.1%), 노인교육시설(16.2%)
- 시지역 : 평생교육센터(63.9%), 노인교육시설(11.1%)

○ 지역 필요 평생교육 프로그램

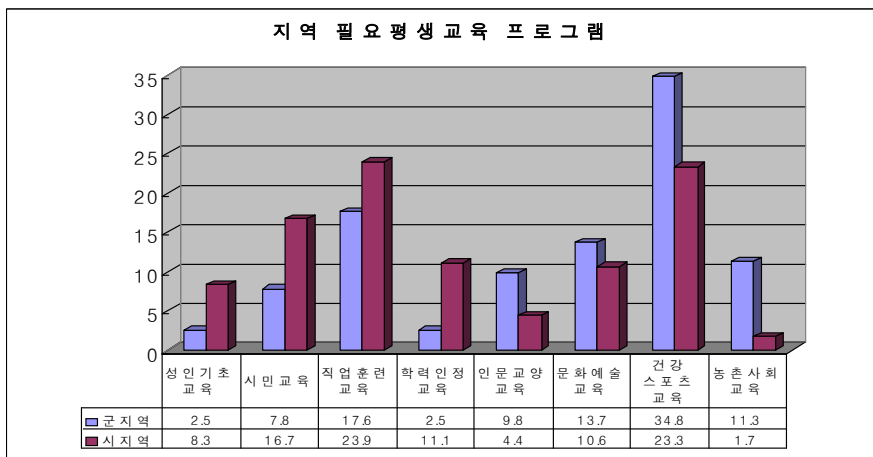

〈그림3-108〉 지역 필요 평생교육 프로그램

- 군지역 : 건강스포츠교육(34.8%), 직업훈련교육(17.6%)
- 시지역 : 직업훈련교육(23.9%), 건강스포츠교육(23.3%)

2) 평생교육 프로그램 참여특성

○ 현 참여 프로그램

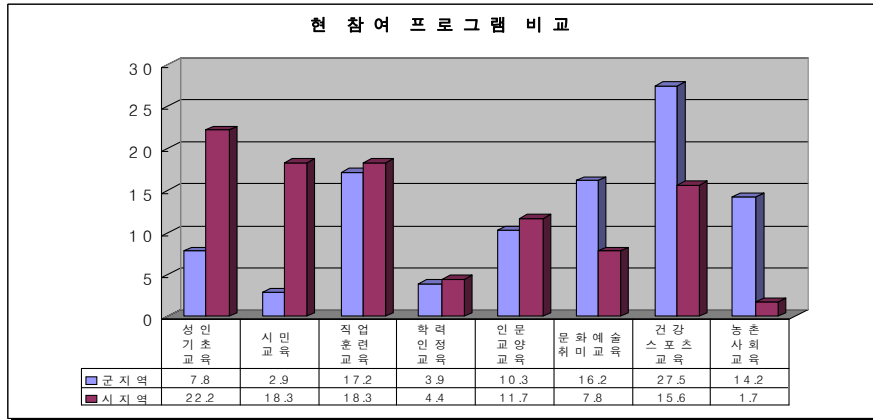

〈그림3-109〉 현 참여 프로그램 비교

- 군지역 : 건강스포츠교육(27.5%), 직업훈련교육(17.2%)
- 시지역 : 성인기초교육(22.2%), 시민교육/직업훈련교육(18.3%)

○ 우선 고려요소

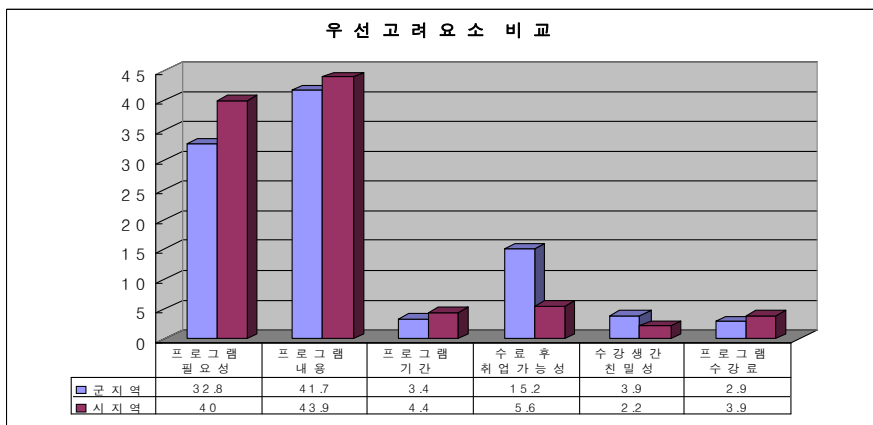

〈그림3-110〉 우선 고려요소

- 군지역 : 프로그램 내용(41.7%), 프로그램 필요성(32.8%)
- 시지역 : 프로그램 내용(43.9%), 프로그램 필요성(40%)

○ 선호교육기간

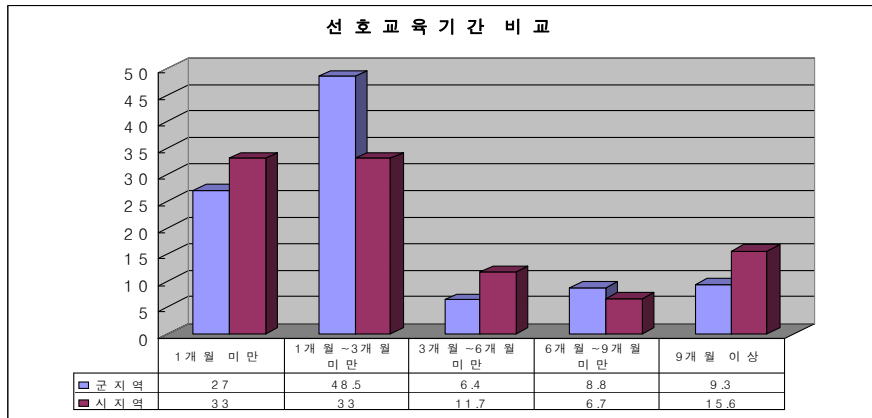

〈그림3-111〉 선호교육기간 비교

- 군지역 : 1개월-3개월미만(48.5%)
- 시지역 : 1개월미만, 1개월-3개월미만(33%), 9개월이상(15.6%)

○ 선호교육시간

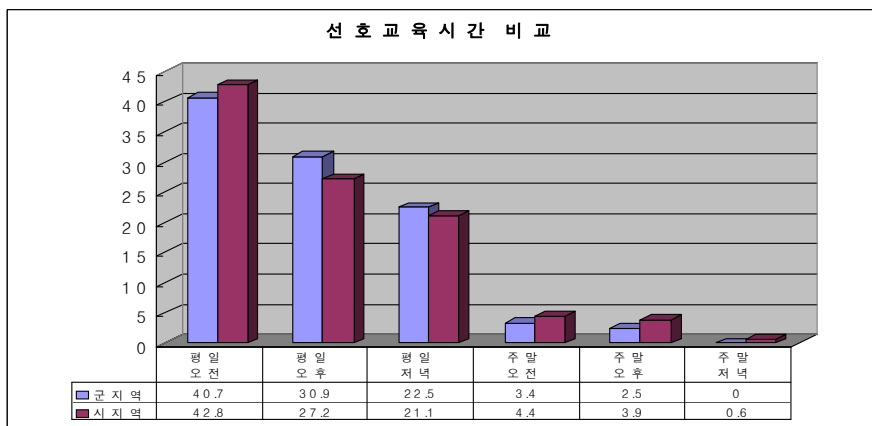

〈그림3-112〉 선호 교육시간 비교

- 군지역 : 평일오전(40.7%), 평일오후(30.9%)
- 시지역 : 평일오전(42.8%), 평일오후(27.2%)

○ 선호학급 인원수

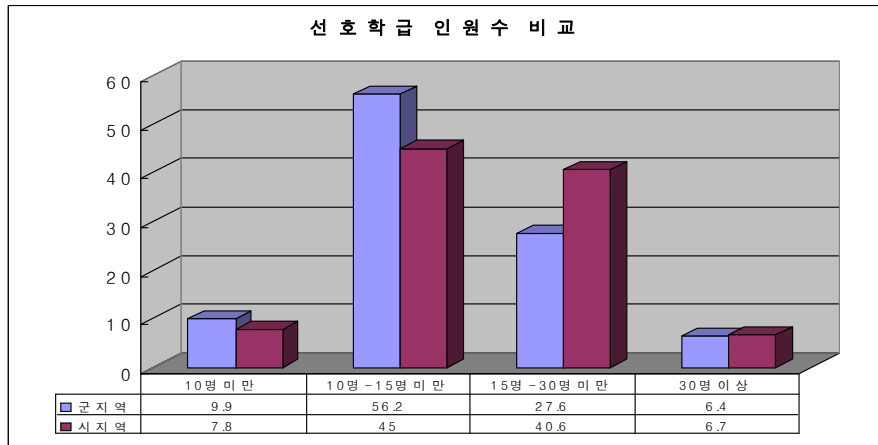

〈그림3-113〉 선호 학급 인원수 비교

- 군지역 : 10명-15명미만(56.2%)
- 시지역 : 10명-15명미만(45%), 15명-30명미만(40.6%)

○ 선호 교육방법

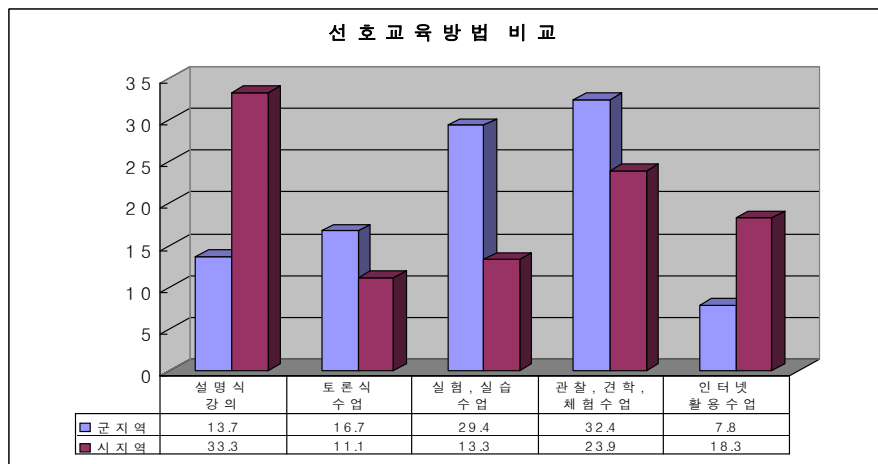

〈그림3-114〉 선호 교육방법 비교

- 군지역 : 관찰, 견학체험수업(32.4%), 실험실습수업(29.4%)
- 시지역 : 설명식 강의수업(33.3%), 관찰, 견학체험수업(23.9%)

3) 평생교육 프로그램 만족도

○ 프로그램 내용 만족도

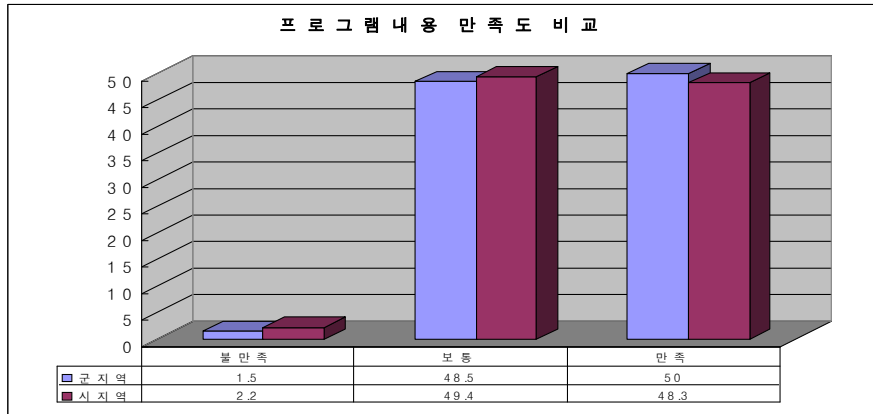

〈그림3-115〉 프로그램내용 만족도 비교

- 군지역 : 만족 50%, 보통 48.5% - 시지역 : 만족 48.3%, 보통 49.4%

○ 프로그램기간 만족도

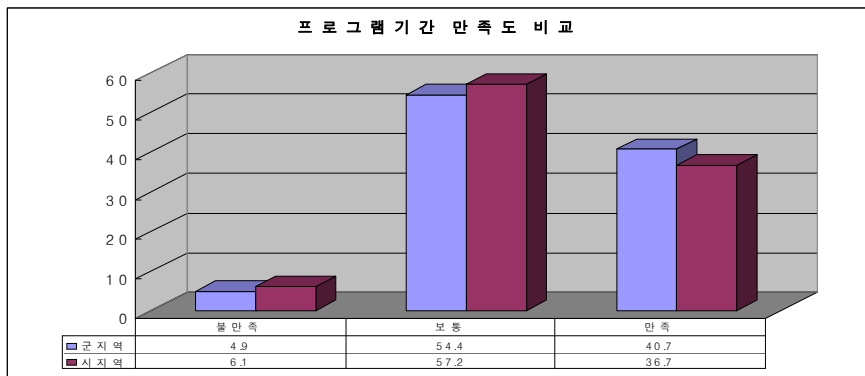

〈그림3-116〉 프로그램기간 만족도 비교

- 군지역 : 만족 40.7%, 보통 54.4% - 시지역 : 만족 36.7%, 보통 57.2%

○ 프로그램 시간 만족도

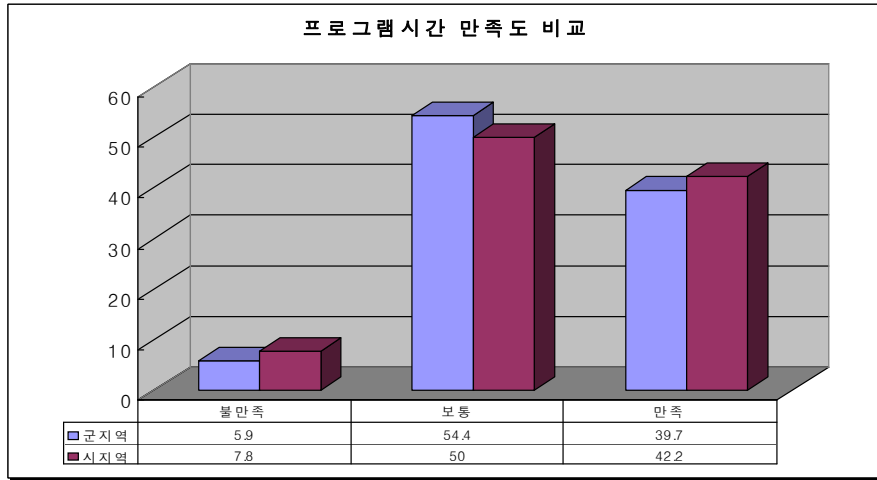

〈그림3-117〉 프로그램시간 만족도 비교

- 군지역 : 만족 39.7%, 보통 54.4% - 시지역 : 만족 42.2%, 보통 50%

○ 학습인원 만족도

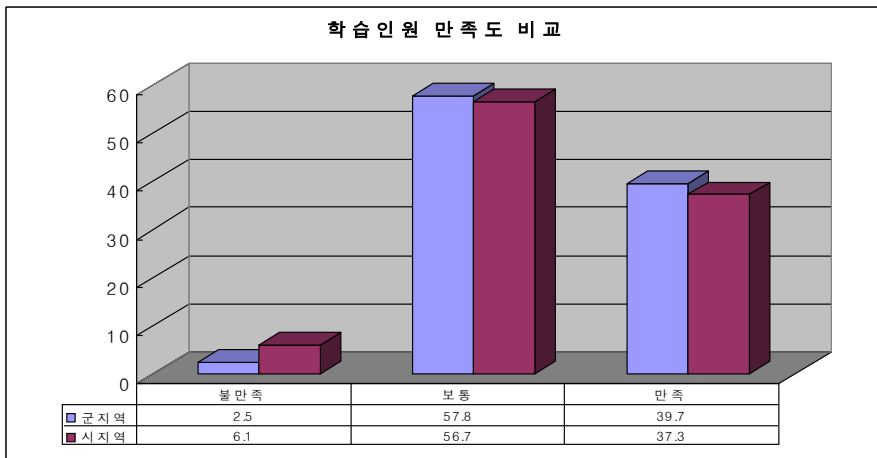

〈그림3-118〉 학습인원 만족도 비교

- 군지역 : 만족 39.7%, 보통 57.8% - 시지역 : 만족 37.3%, 보통 56.7%

○ 프로그램 방법 만족도

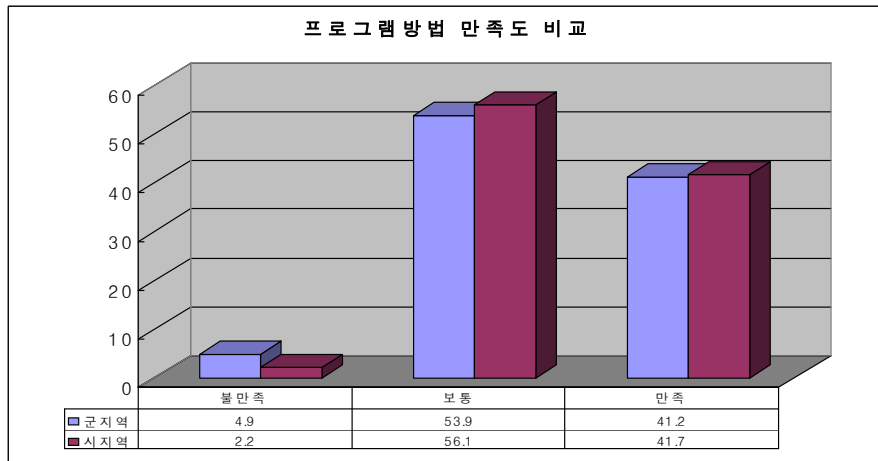

〈그림3-119〉 프로그램방법 만족도 비교

- 군지역 : 만족 41.2%, 보통 53.9% - 시지역 : 만족 41.7%, 보통 56.1%

○ 프로그램 수강료 만족도

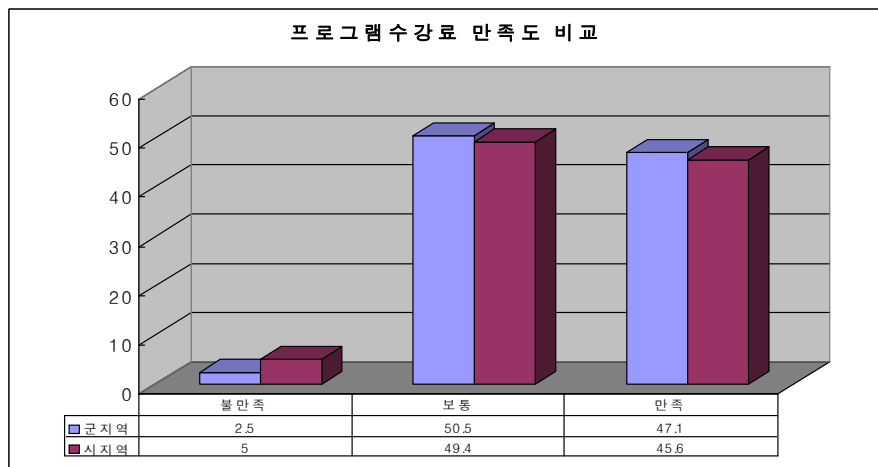

〈그림3-120〉 프로그램수강료 만족도 비교

- 군지역 : 만족 47.1%, 보통 50.5% - 시지역 : 만족 45.6%, 보통 49.4%

○ 프로그램 강사 만족도

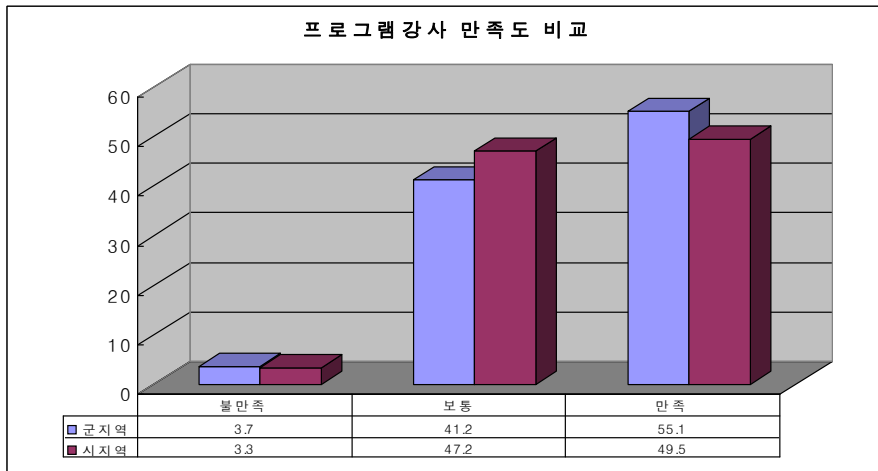

〈그림3-121〉 프로그램강사 만족도 비교

- 군지역 : 만족 55.1%, 보통 41.2% - 시지역 : 만족 49.5%, 보통 47.2%

○ 향후 프로그램 재참여 의사

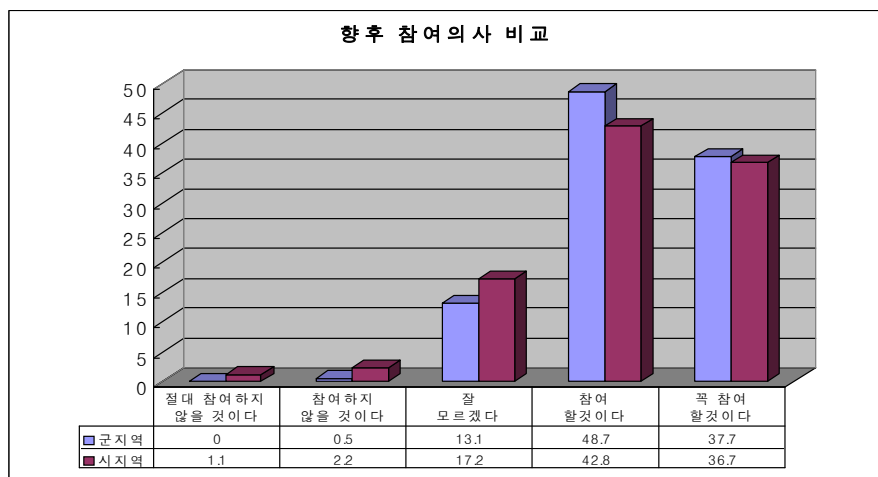

〈그림3-122〉 향후 참여의사 비교

- 군지역 : 참여할 것이다(꼭 참여할 것이다 포함) 86.4%

- 시지역 : 참여할 것이다(꼭 참여할 것이다 포함) 79.5%

4) 평생학습도시 발전방안

○ 평생학습 정보제공 필요성

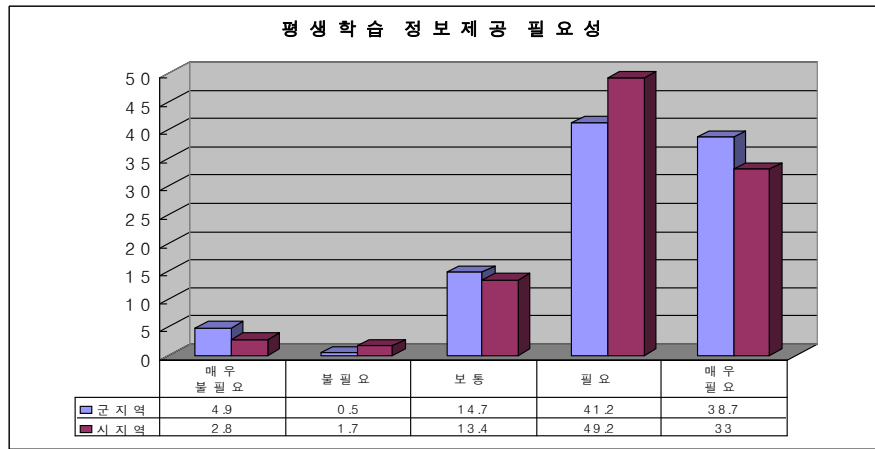

〈그림3-122〉 평생학습 정보제공 필요성

- 군지역 : 필요(매우필요 포함) 79.9%
- 시지역 : 필요(매우필요 포함) 82.2%

○ 평생교육센터 설립 필요성

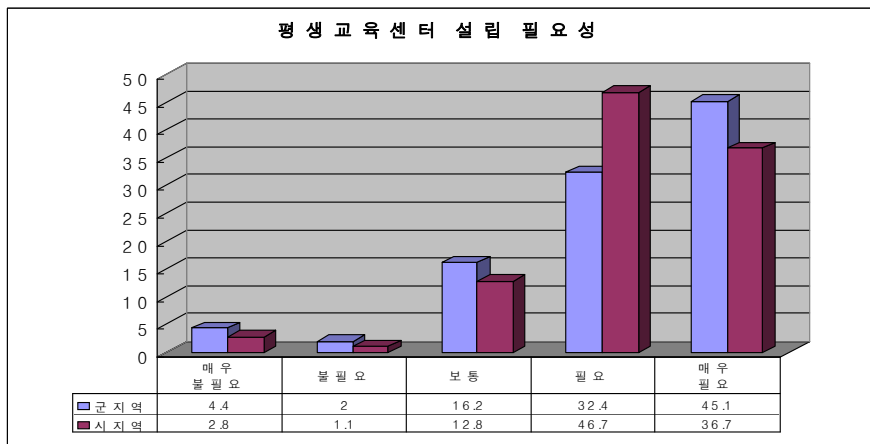

〈그림3-123〉 평생학습센터 설립 필요성

- 군지역 : 필요(매우필요 포함) 77.5%
- 시지역 : 필요(매우필요 포함) 83.4%

○ 평생교육기관 및 시설확충 필요성

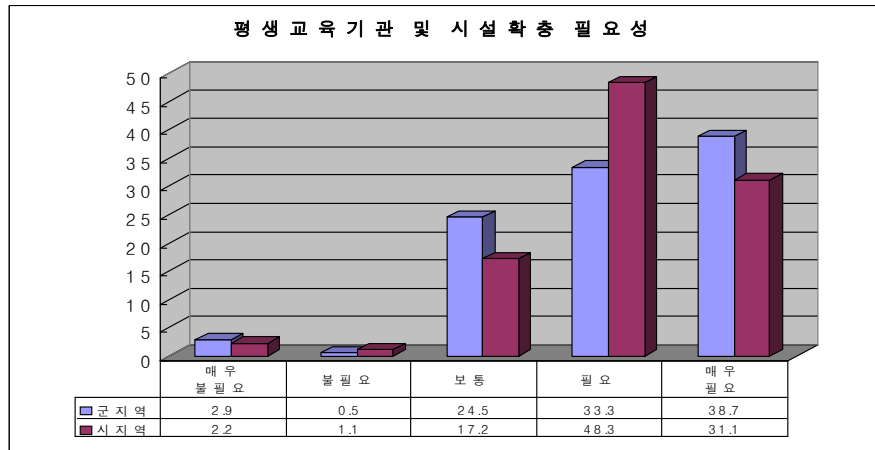

〈그림3-124〉 평생교육기관 및 시설확충 필요성

- 군지역 : 필요(매우필요 포함) 72%
- 시지역 : 필요(매우필요 포함) 79.4%

○ 우수 강사확보 필요성

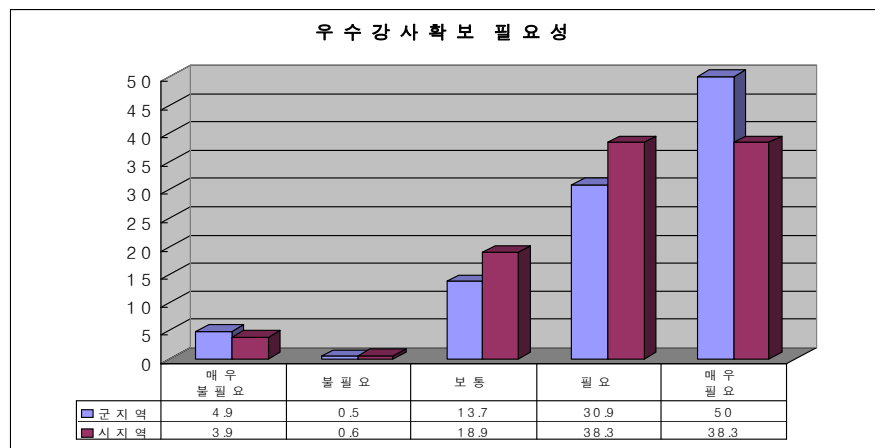

〈그림3-125〉 우수강사 확보 필요성

- 군지역 : 필요(매우필요 포함) 80.9%
- 시지역 : 필요(매우필요 포함) 76.6%

○ 전문 담당자 배치 필요성

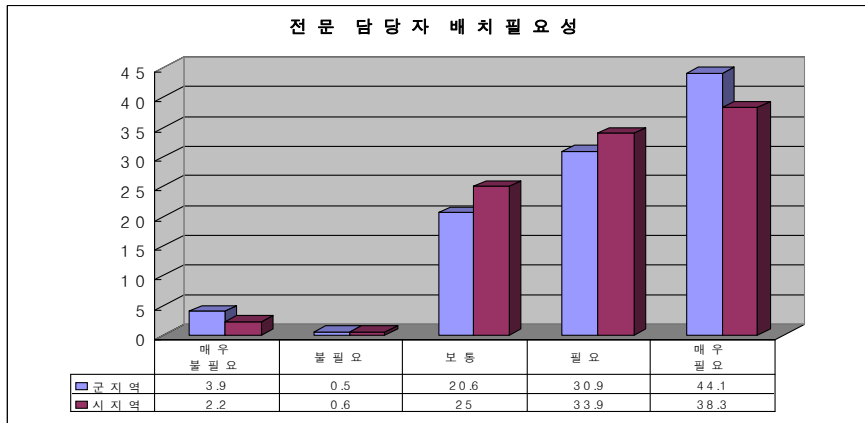

〈그림3-126〉 전문 담당자 배치 필요성

- 군지역 : 필요(매우필요 포함) 75%
- 시지역 : 필요(매우필요 포함) 75.2%

○ 단체장의 의지 필요성

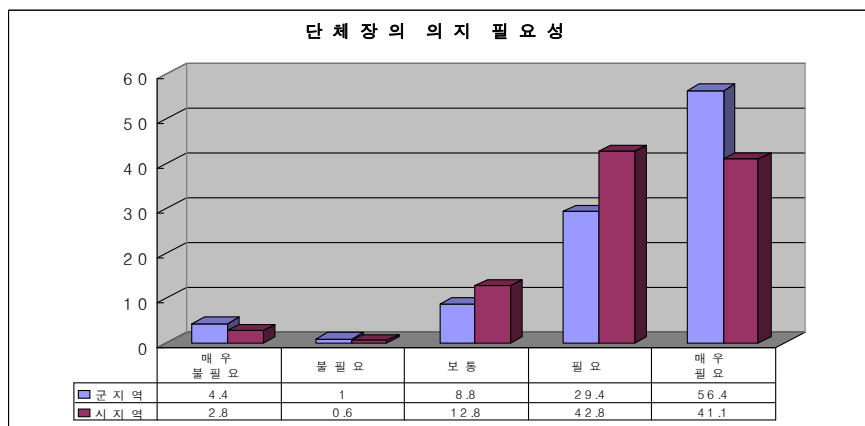

〈그림3-127〉 단체장의 의지 필요성

- 군지역 : 필요(매우필요 포함) 85.9%
- 시지역 : 필요(매우필요 포함) 83.9%

제4장 요약 및 결론

1. 요약

지금까지 살펴본 평생학습도시별로 그 특징과 현황, 추진체계 등을 요약하면 다음과 같다.

〈표4-1〉 평생학습도시별 특징 및 현황과 추진체계

구 분	기존 평생 학습도시		신규 평생 학습도시		
	금산군	부여군	아산시	서산시	태안군
학습도시 비전	평생 학습의 고향, 미래의 땅 금산	문화 학습의 메카, 학습 “굿뜨레” 창조	스마트 도시 아산	열린 배움터 행복 학습도시	참여와 협력 도시 , 꿈이 있는 통합 도시
운영 주체	금산군청	부여군청	아산시청	서산시청	태안군청
선정년도	2004년	2005년	2006년	2006년	2006년
법적·제도적 기반	평생 학습 조례 평생 학습 센터 운영 조례	평생 학습 조례	평생 학습 조례	평생 학습 조례 평생 학습 센터 운영 조례	평생 학습 조례
추진 조직	금산군청 금산교육청 평생 학습관 중부대학교	부여군청 부여교육청	아산시청 아산교육청	서산시청	태안군청 태안교육청
평생 학습 전담 부서명	평생 학습 담당	평생 교육 담당	평생 학습 담당	평생 학습 담당	평생 학습/ 교육 담당
평생 학습 전담 인력	3명	4명	4명	2명	3명
평생 교육 사수	31명	13명	-	4명	-
운영 프로그램 수	300여개	300여개	600여개	350여개	130여개
특성화 프로그램 분야	문화 예술 프로그램	문화 예술 프로그램	건강 스포츠 프로그램	취미 여가 프로그램	농촌 사회 교육 프로그램
예 산 (천원)	2,031,538	11,060,736	4,339,795	2,464,000	1,109,795

이상의 충남지역 평생학습도시 실태조사 결과를 바탕으로 주요 시사점을 제시하면 다음과 같다.

1) 평생학습도시 관련 특성

- 평생학습에 참여하고 있는 학습자들은 대부분 평생학습의 필요성에 대해 높이 인식하고 있었으며, 특히 군단위 학습자의 평생학습 필요성 인식도(96.1%)가 시단위 학습자의 평생학습 필요성 인식도(89.5%)보다 상대적으로 높은 특징을 나타냈다.
- 평생학습도시 인지도에 대해서는 시단위 학습자와 군단위 학습자들간 비교적 큰 차이가 나타났는데, 시단위 학습자가 평생학습도시에 대해 알고 있다고 응답한 비율(72%)에 비해 군단위 학습자의 비율(46.6%)은 매우 낮은 특징을 나타냈다. 이는 군단위 학습자들이 실제로 지역에서 운영하는 평생교육프로그램에는 참여하고 있지만 평생학습도시에 대한 관련정보습득의 기회는 부족한 것으로 나타났다.
- 평생학습도시 선정이유에 대한 응답으로서 대부분 학습자들이 지역사회 문화발전과 주민교양증진이 우선이라고 응답하여 평생학습도시 사업을 통한 지역사회의 문화발전과 주민교양증진을 위한 다양한 프로그램을 우선적으로 구성할 필요가 있다고 할 수 있다.
- 평생학습중점지원대상으로서 대부분의 학습자들이 성인이라고 응답하였으나 시단위 지역에서는 특히 노인이라고 응답한 비율(25%)이 군단위 비율(18.6%)보다 높은 특징을 나타냈다.
- 지역필요 평생교육프로그램으로서 전체적으로는 건강스포츠교육 프로그램에 대한 응답율이 높았으나, 특히 시단위 지역에서는 직업훈련교육프로그램에 대한 응답율(23.9%)이 건강스포츠교육 프로그램에 대한 응답율(23.3%)보다 높은 특징을 나타내어

시단위 학습자들의 직업훈련교육프로그램에 대한 요구가 상대적으로 더 강한 것을 알 수 있다.

2) 평생교육 프로그램 참여 특성

- 현재 참여하고 있는 평생교육 프로그램으로 전체적으로는 건강스포츠교육프로그램 참여율이 높았으나, 시단위 지역에서는 성인기초교육에 대한 비율(22.2%)이 건강스포츠교육 프로그램 비율보다 높은 특징을 나타냈다.
- 선호하는 교육기간으로서는 대다수의 응답자들이 1개월미만의 단기 프로그램을 선호하였으며, 군단위 지역의 경우는 1개월-3개월 미만의 비율(48.5%)이 높게 나타난 반면 시단위 지역의 경우는 1개월 미만의 비율(33%)과 9개월 이상의 비율(15.6%)도 있었다.
- 선호하는 교육방법으로서는 대다수의 응답자들이 관찰 및 견학체험수업이나 실험실습수업을 선호하였으며, 특히 시단위 지역의 경우에는 설명식과 강의식 수업을 선호하는 비율(33.3%)이 관찰 및 견학체험수업을 선호하는 비율(23.9%)보다 높은 특징을 나타냈다. 이는 직업기술교육과 관련된 프로그램참여를 원하는 응답자들이 자격 및 취업에 필요한 이론 습득의 방법으로서 설명식과 강의식 수업을 선호하는 결과로 보인다.
- 평생학습프로그램에의 재참여의사에서는 대다수 응답자들이 재참여의사를 보이고 있으며(군지역: 86.4%, 시지역: 79.5%), 특히 군단위 응답자들의 재참여의사 비율이 상대적으로 높게 나타나 시단위 학습자들보다 평생학습도시에 대한 인지도는 낮지만 이에 비해 높은 평생학습 관심과 요구를 가지고 있는 결과를 나타낸다고 할 수 있다.

2. 결론 및 정책제언

평생학습은 국가와 지역발전의 새로운 활력과 동인을 찾기 위한 필수적인 전략이다. 즉 각 지자체의 평생학습도시 사업이 성공하기 위해서는 지역 내 다양한 주체들의 협력적인 참여가 없이는 불가능하며, 이와 동시에 지역주민의 학습요구를 정기적으로 수렴하고 이를 지역 평생학습추진정책과 운영방향에 적극 반영하는 것이 필수적이다.

○ 학습자들은 평생교육에 대한 높은 관심을 가지고 있으나, 평생학습 도시에 대한 인지도는 낮은 수준이다.

각 도시별로 공통적으로 나타난 결과는 학습자들이 평생교육의 필요성에 대한 높은 관심과 요구를 가지고 있다는 것이다. 그러나 실제로 평생학습도시에 대한 인지도에서는 낮은 수준을 보이고 있는 특징이 있었다. 이는 각 도시별로 단순히 어느 도시가 평생학습도시에 대해 주민들에게 홍보를 잘 했느냐 못했느냐의 의미로만 해석되는 것이 아니라, 종합적으로 볼 때 지역에서 제공하고 있는 평생교육서비스가 전반적으로 주민의 평생교육 요구와 관심에 비하여 양과 질적인 측면에서 낮은 수준에 머물러 있다는 것을 반증하는 것이다. 이미 지역 주민들에게서 표출되고 있는 평생교육에 대한 높은 관심과 요구들을 각 지역에서 어떻게 충족시킬 수 있으며, 이들을 평생학습도시 안으로 끌어들이는 것이냐의 문제는 평생학습도시가 가장 먼저 고민해할 것이다.

○ 학습자들은 평생교육프로그램 진행방법이나 운영기간에서 낮은 만족도를 보이고 있다.

대다수의 학습자들은 지역에서 운영하고 있는 평생교육프로그램의 내용이나 담당강사 항목에서 비교적 만족하고 있는 것으로 나타났으나, 프로그램의 진행방법이나 운영기간 등에서는 다소 낮은 만족도를 나타냈다. 물론 이것은 각 지역별로 다른 특성을 나타낼 수도 있다. 향후 각 평생학습도시에서는 학습자들의 평생교육프로그램에의 전반적인 만

족도를 보다 향상시키기 위해 지역특성에 기초한 프로그램을 우선적으로 선정, 개발하되 프로그램운영기간 결정에 대해서는 학습자들에 대한 충분한 의견수렴 과정을 반드시 거치는 것이 필요하다고 판단되며, 프로그램진행방법에 대해서는 학습자 의견수렴 결과에서 나타난 내용들을 중심으로 프로그램 담당강사와 운영 담당자 등과의 충분한 논의도 필요하다고 판단된다.

○ 학습자들은 지역평생교육에 대한 허브로서의 공공형 평생교육센터를 선호하고 있다.

대부분의 학습자들은 지역에서 필요한 평생교육시설로서 공공기관형태로 운영되는 평생교육센터를 선호하고 있었다. 이것은 단순히 평생교육 관련 사항들을 전담하여 운영하는 중심센터라는 의미를 넘어서서 누구나 쉽게, 저렴한 비용으로 언제든지 이용할 수 있는 공공성의 의미가 더 강조되고 있다. 현재 각 도시에서 프로그램을 운영하고 있는 다양한 기관, 단체들도 이러한 맥락에서 학습자들을 위한 평생교육센터의 역할을 수행하는 것이 필요할 것으로 판단된다.

○ 평생교육 추진체제에 따른 전담인력의 전문화가 필요한 것으로 보인다.

각 평생학습도시별로 구성된 평생교육 전담체제 현황을 보면 비교적 안정적인 전담인력을 확보하고 있지만, 확보된 인력에 대한 자체적인 실무 연수 및 교육 등을 이루어지지 않고 있었다. 즉 평생학습도시 선정을 위해 일부 조직구조를 개편하고, 신설하는 과정에서 각 추진체제에 따른 전담인력은 확보한 상태이지만, 학습도시 운영을 위한 지식과 전문기술은 부족한 것으로 판단된다. 즉 각 도시별로 학습자들이 필요로 하는 양질의 평생교육프로그램을 개발, 제공하기 위해서는 현재 업무를 담당하고 있는 인력의 연수체제 강화를 통해 이들의 전문성을 보다 신장해야 할 필요가 있다고 판단된다.

○ 평생학습도시 단체장에 대한 지속적인 지지, 모니터링이 필요한 것으로 보인다.

평생학습도시 발전과제로서 대다수 응답자들은 지방자치단체장의 확고한 의지 및 지원이 가장 필요하다고 제시하고 있다. 그러므로 향후 평생학습도시의 성공과 실패는 지역 단체장과 교육자치단체의 주민학습에 대한 관심과 의지, 지원, 전문성 등에 달려있다고 보아도 과언일 아닐 것이다. 그러므로 평생학습도시의 발전을 위한 또 다른 과제 중의 하나는 지역 단체장의 의지와 동기를 지속적으로 확인하고 그 의지를 격려, 모니터링 해줄 수 있는 제3의 지지자들을 지속적으로 확보하는 것이라고 할 수 있겠다.

참 고 문 헌

- 권정숙(2002). 「농촌지역 여성평생학습 지원방안 모색」. 충남 : 충남여성정책개발원.
- 김성자(2002). 「충남 여성노동시장의 구조와 과제」. 충남 : 충남여성정책개발원.
- 남정걸 외(1998). 「지역사회교육 활성화 방안과 프로그램 개발 연구」. 교육정책연구과제 보고서.
- 대구경북연구원(2005). “대구경북의 지역인적자원개발 방향과 과제”. RHRD 협력기관 워크숍 자료집. 경북 : 경주교육문화회관.
- 변종임(2006). 평생학습도시 추진성과분석. 평생교육실무자 연수자료. 한국교육개발원
- 송두범·양병찬·최명주(2005). 평생학습도시 조성을 위한 학습인프라 실태분석 : 충청남도 평생교육기관을 중심으로. 충남발전연구원.
- 신원득 외(2000). 「평생교육활성화 방안과 지방자치단체의 역할」. 수원 : 경기개발연구원.
- 양병찬 외(2001). “충남 지역 평생교육 기초조사 연구”. 대전 : 충남교육청.
- 양애경(1998). “지역사회 여성을 위한 구민회관 활용 방안 연구 : 사회교육적 기능과 역할을 중심으로.” 한국여성개발원 연구보고서.
- 이희수 외(2000). 「생애단계별 평생교육 실태조사 분석 및 평생교육 기초통계 자료 확보 방안 연구」. 서울 : 한국교육개발원, 한국직업능력개발원.
- _____ (2001). “지역단위 인적자원개발 추진체제 구축방안 연구”. 서울 : 한국교육개발원.
- _____ (2003). “지역인적자원개발 시범지역 운영 성과분석 및 확대 발전 방안 연구”. 서울 : 교육인적자원부.
- 임규진 외(2000). 「충청남도 인적자원개발·관리체제 개선을 위한 정책연구」. 충남 : 공주대학교 교육연구소.
- 장원섭 역(2003). 「인적자원개발론」. 서울 : 학지사.
- 정갑영 외(1996). 「문화의 집 모델 및 운영방안에 관한 외국 사례 조사연구」. 서울 : 한국문화정책개발원.

- 정지웅 외(2000). 「지역사회학」. 서울 : 서울대학교출판부.
- 조봉운 (2005) “21세기충남지역의발전전략과추진과제”. 충남발전연구원.
- 최돈민 외(1999). 「평생교육 요구 조사」. 서울 : 한국교육개발원.
- 최정임 저(2002). 「인적자원개발을 위한 요구분석 실천 가이드」. 서울 : 학지사.
- 충청남도 교육청(2003). 「충남교육통계연보」. 대전 : 충청남도 교육청.
- _____(2003). 「21C 지식기반사회를 선도하는 충남교육비전 III」. 대전 : 충청남도 교육청.
- 충청남도 도청(2003). 「충남통계연보」. 대전 : 충청남도 도청.
- 충청남도여성정책개발원(2003). 「충남여성통계」. 충남 : 충청남도 여성정책개발원.
- 충청남도 · 충남인적자원개발지원센터(2005). 「충청남도 인적자원개발 기본계획 Human World, 충남」. 대전 : 충청남도, 충남인적자원개발지원센터.
- 충청북도교육청 · 충북개발연구원(2003). “5차원 충청북도인적자원개발계획(안) FIRST 21”. 중간보고서.
- 충청북도 도청(2005). 「충청북도 인적자원개발 시행계획」. 충북 : 충청북도 도청, 충북 인적자원개발지원센터.
- 한국교육개발원(2001). “경기도교육청 차원의 지역인적자원개발 전략수립을 위한 기초연구”. 서울 : 한국교육개발원.
- 한무호 외(2004). “충청남도 제1차 지역혁신발전 5개년 계획”. 대전 : 충청남도 도청.
- 홍재호 외(2004). “충남 평생교육전담기관의 네트워크 강화 전략 연구”. 충남 : 충남지역 평생교육정보센터.
- 각 시군 홈페이지 및 통계연보(2006)
- 岡東壽隆(1996). 「地域における生涯学習の支援システム」. 東京 : 東洋館出版社.
- 高木英明(1990). “生涯学習と行政作用論.” 日本教育行政學會編. 「生涯学習と行政の役割」. 日本教育行政學會年報第16號. 東京 : 教育開發研究所.
- Begtsson, J., Donald Hirsh(1992). “City Strategies for Lifelong Learning-A Study by the OECD/CERI.” Prepared for the Second Congress on Educating Cities Gothenburg. OECD, CERI.

- DfEE(1998a). Learning Towns Learning Cities. London : DfEE.
- DfEE(1998b). Practice, Progress and Value-Learning Communities: Assessing the Value They Add. London : DfEE.
- Knowles, M.(1983). "Creating Lifelong Learning Communities." The Adult Learner: A Neglected Species. Houston : Gulf Publishing Company(1990).
- Knox, A. B.(1980). Developing, Administering, and Evaluating Adult Education. San Francisco : Jossey-Bass Publishers.
- Longworth, N.(1999). Making Lifelong Learning Work: Learning Cities for a Learning Century. London : Kogan Page.
- _____(2001). Creating Lifelong Learning Cities, Towns and Regions - The Local and Regional Dimension of Lifelong Education. A European Policy Paper from The TELS Project.
- Yarnit, M.(2000). Towns, Cities and Regions in the Learning Age; A Survey of Learning Communities. London: LGA Publications for the DfEE, NCA.
- <http://www.nso.go.kr>
- <http://www.chungnam.go.kr>

(금산군)

평생학습도시에 대한 인지도

			평생학습도시에 대한 인지도					전체	χ ²
			전혀 모른다	잘 모르는 편이다	보통 이다	잘 아는 편이다	아주 잘알고 있다		
성별	남자	빈도	1	5	0	4	1	11	1.493
		%	9.1	45.5	0.0	36.4	9.1	100.0	
	여자	빈도	4	20	1	16	13	54	
		%	7.4	37.0	1.9	29.6	24.1	100.0	
연령	30세 이하	빈도	1	2	1	1	0	5	22.163
		%	20.0	40.0	20.0	20.0	0.0	100.0	
	30세-39세	빈도	4	10	0	11	8	33	
		%	12.1	30.3	0.0	33.3	24.2	100.0	
	40세-49세	빈도	0	6	0	1	3	10	
		%	0.0	60.0	0.0	10.0	30.0	100.0	
	50세-59세	빈도	0	6	0	6	2	14	
		%	0.0	42.9	0.0	42.9	14.3	100.0	
	60세 이상	빈도	0	1	0	1	1	3	
		%	0.0	33.3	0.0	33.3	33.3	100.0	
직업	농, 임, 수산업	빈도	0	1	0	0	0	1	19.602
		%	0.0	100.0	0.0	0.0	0.0	100.0	
	사무직	빈도	1	3	1	7	1	13	
		%	7.7	23.1	7.7	53.8	7.7	100.0	
	전문직	빈도	0	0	0	1	1	2	
		%	0.0	0.0	0.0	50.0	50.0	100.0	
	자영업	빈도	0	4	0	0	2	6	
		%	0.0	66.7	0.0	0.0	33.3	100.0	
	주부	빈도	4	16	0	11	9	40	
		%	10.0	40.0	0.0	27.5	22.5	100.0	
	학생	빈도	0	1	0	0	0	1	
		%	0.0	100.0	0.0	0.0	0.0	100.0	
	무직	빈도	0	0	0	1	1	2	
		%	0.0	0.0	0.0	50.0	50.0	100.0	
월 수입	100만원 미만	빈도	0	2	0	2	1	5	9.415
		%	0.0	40.0	0.0	40.0	20.0	100.0	
	100만원-200만원 미만	빈도	3	10	1	7	3	24	
		%	12.5	41.7	4.2	29.2	12.5	100.0	
	200만원-300만원 미만	빈도	1	12	0	6	7	26	
		%	3.8	46.2	0.0	23.1	26.9	100.0	
	300만원 이상	빈도	1	1	0	5	3	10	
		%	10.0	10.0	0.0	50.0	30.0	100.0	
최종학력	초졸이하	빈도	0	2	0	1	1	4	8.194
		%	0.0	50.0	0.0	25.0	25.0	100.0	
	중학교 졸업	빈도	0	3	0	2	0	5	
		%	0.0	60.0	0.0	40.0	0.0	100.0	
	고등학교 졸업	빈도	2	9	0	7	5	23	
		%	8.7	39.1	0.0	30.4	21.7	100.0	
	대학교 졸업	빈도	3	11	1	8	6	29	
		%	10.3	37.9	3.4	27.6	20.7	100.0	
	대학원 졸업	빈도	0	0	0	2	2	4	
		%	0.0	0.0	0.0	50.0	50.0	100.0	

* p<.05

평생학습의 필요성에 대한 응답

구분			평생 학습의 필요성			전체	x2
			잘 모르겠다	어느 정도 필요하다	매우 필요하다		
성별	남자	빈도	0	6	5	11	1.874
		%	0.0	54.5	45.5	100.0	
	여자	빈도	1	18	35	54	
		%	1.9	33.3	64.8	100.0	
연령	30세이하	빈도	0	1	4	5	27.689*
		%	0.0	20.0	80.0	100.0	
	30세-39세	빈도	0	12	21	33	
		%	0.0	36.4	63.6	100.0	
	40세-49세	빈도	0	6	4	10	
		%	0.0	60.0	40.0	100.0	
	50세-59세	빈도	0	3	11	14	
		%	0.0	21.4	78.6	100.0	
	60세이상	빈도	1	2	0	3	
		%	33.3	66.7	0.0	100.0	
직업	농,림,수산업	빈도	0	0	1	1	6.245
		%	0.0	0.0	100.0	100.0	
	사무직	빈도	0	7	6	13	
		%	0.0	53.8	46.2	100.0	
	전문직	빈도	0	0	2	2	
		%	0.0	0.0	100.0	100.0	
	자영업	빈도	0	3	3	6	
		%	0.0	50.0	50.0	100.0	
	주부	빈도	1	14	25	40	
		%	2.5	35.0	62.5	100.0	
	학생	빈도	0	0	1	1	
		%	0.0	0.0	100.0	100.0	
	무직	빈도	0	0	2	2	
		%	0.0	0.0	100.0	100.0	
최종학력	초졸이하	빈도	1	1	2	4	19.111
		%	25.0	25.0	50.0	100.0	
	중학교 졸업	빈도	0	1	4	5	
		%	0.0	20.0	80.0	100.0	
	고등학교 졸업	빈도	0	12	11	23	
		%	0.0	52.2	47.8	100.0	
	대학교 졸업	빈도	0	9	20	29	
		%	0.0	31.0	69.0	100.0	
	대학원졸업	빈도	0	1	3	4	
		%	0.0	25.0	75.0	100.0	
월수입	100만원미만	빈도	0	2	3	5	6.462
		%	0.0	40.0	60.0	100.0	
	100만원-200만원미만	빈도	0	12	12	24	
		%	0.0	50.0	50.0	100.0	
	200만원-300만원미만	빈도	1	9	16	26	
		%	3.8	34.6	61.5	100.0	
	300만원이상	빈도	0	1	9	10	
		%	0.0	10.0	90.0	100.0	

* p<.05

평생학습도시 선정이유에 대한 응답

구분			평생학습도시 선정이유					전체	x2
			지역 고용 증대	주민 교양 증진	주민 가치 미 생활고취	주민 화합 단결	지역사회 문화발전		
성별	남자	빈도	0	2	6	0	3	11	6.590
		%	0.0	18.2	54.5	0.0	27.3	100.0	
	여자	빈도	6	4	14	5	25	54	
		%	11.1	7.4	25.9	9.3	46.3	100.0	
연령	30세이하	빈도	0	3	0	0	2	5	43.382*
		%	0.0	60.0	0.0	0.0	40.0	100.0	
	30세-39세	빈도	4	2	7	1	19	33	
		%	12.1	6.1	21.2	3.0	57.6	100.0	
	40세-49세	빈도	1	1	6	1	1	10	
		%	10.0	10.0	60.0	10.0	10.0	100.0	
	50세-59세	빈도	1	0	6	1	6	14	
		%	7.1	0.0	42.9	7.1	42.9	100.0	
	60세이상	빈도	0	0	1	2	0	3	
		%	0.0	0.0	33.3	66.7	0.0	100.0	
직업	농·임·수산업	빈도	0	0	0	0	1	1	31.910
		%	0.0	0.0	0.0	0.0	100.0	100.0	
	사무직	빈도	0	2	7	0	4	13	
		%	0.0	15.4	53.8	0.0	30.8	100.0	
	전문직	빈도	0	0	0	0	2	2	
		%	0.0	0.0	0.0	0.0	100.0	100.0	
	자영업	빈도	1	1	1	0	3	6	
		%	16.7	16.7	16.7	0.0	50.0	100.0	
	주부	빈도	4	2	12	4	18	40	
		%	10.0	5.0	30.0	10.0	45.0	100.0	
	학생	빈도	0	1	0	0	0	1	
		%	0.0	100.0	0.0	0.0	0.0	100.0	
	무직	빈도	1	0	0	1	0	2	
		%	50.0	0.0	0.0	50.0	0.0	100.0	
월수입	100만원미만	빈도	1	0	2	1	1	5	8.615
		%	20.0	0.0	40.0	20.0	20.0	100.0	
	100만원-200만원미만	빈도	2	4	6	1	11	24	
		%	8.3	16.7	25.0	4.2	45.8	100.0	
	200만원-300만원미만	빈도	3	1	10	2	10	26	
		%	11.5	3.8	38.5	7.7	38.5	100.0	
	300만원이상	빈도	0	1	2	1	6	10	
		%	0.0	10.0	20.0	10.0	60.0	100.0	
학력	초졸이하	빈도	2	0	1	1	0	4	25.334
		%	50.0	0.0	25.0	25.0	0.0	100.0	
	중학교 졸업	빈도	0	0	2	1	2	5	
		%	0.0	0.0	40.0	20.0	40.0	100.0	
	고등학교 졸업	빈도	3	2	10	1	7	23	
		%	13.0	8.7	43.5	4.3	30.4	100.0	
	대학교 졸업	빈도	1	4	5	1	18	29	
		%	3.4	13.8	17.2	3.4	62.1	100.0	
	대학원졸업	빈도	0	0	2	1	1	4	
		%	0.0	0.0	50.0	25.0	25.0	100.0	

* p<.05

평생학습 집중지원 대상에 대한 응답

			평생 학습 집중지원 대상						전체	x2
			유아	아동	청소년	청년	성인	노인		
성별	남자	빈도	0	0	6	3	1	1	11	21.541
		%	0.0	0.0	54.5	27.3	9.1	9.1	100.0	
	여자	빈도	8	8	9	1	24	4	54	
		%	14.8	14.8	16.7	1.9	44.4	7.4	100.0	
연령	30세이하	빈도	1	0	0	0	4	0	5	52.612*
		%	20.0	0.0	0.0	0.0	80.0	0.0	100.0	
	30세-39세	빈도	5	7	9	2	9	1	33	
		%	15.2	21.2	27.3	6.1	27.3	3.0	100.0	
	40세-49세	빈도	0	1	4	1	4	0	10	
		%	0.0	10.0	40.0	10.0	40.0	0.0	100.0	
	50세-59세	빈도	2	0	2	1	8	1	14	
		%	14.3	0.0	14.3	7.1	57.1	7.1	100.0	
	60세이상	빈도	0	0	0	0	0	3	3	
		%	0.0	0.0	0.0	0.0	0.0	100.0	100.0	
직업	농,임,수산업	빈도	0	0	1	0	0	0	1	31.708
		%	0.0	0.0	100.0	0.0	0.0	0.0	100.0	
	사무직	빈도	1	0	3	3	5	1	13	
		%	7.7	0.0	23.1	23.1	38.5	7.7	100.0	
	전문직	빈도	0	0	0	0	1	1	2	
		%	0.0	0.0	0.0	0.0	50.0	50.0	100.0	
	자영업	빈도	0	0	3	1	2	0	6	
		%	0.0	0.0	50.0	16.7	33.3	0.0	100.0	
	주부	빈도	6	8	8	0	15	3	40	
		%	15.0	20.0	20.0	0.0	37.5	7.5	100.0	
	학생	빈도	0	0	0	0	1	0	1	
		%	0.0	0.0	0.0	0.0	100.0	0.0	100.0	
	무직	빈도	1	0	0	0	1	0	2	
		%	50.0	0.0	0.0	0.0	50.0	0.0	100.0	
월수입	100만원 미만	빈도	0	0	1	0	3	1	5	25.270
		%	0.0	0.0	20.0	0.0	60.0	20.0	100.0	
	100만원-200만원미만	빈도	7	4	4	0	8	1	24	
		%	29.2	16.7	16.7	0.0	33.3	4.2	100.0	
	200만원-300만원미만	빈도	1	1	10	3	9	2	26	
		%	3.8	3.8	38.5	11.5	34.6	7.7	100.0	
	300만원 이상	빈도	0	3	0	1	5	1	10	
		%	0.0	30.0	0.0	10.0	50.0	10.0	100.0	
최종학력	초졸이하	빈도	1	0	0	0	2	1	4	21.192
		%	25.0	0.0	0.0	0.0	50.0	25.0	100.0	
	중학교 졸업	빈도	1	0	0	0	4	0	5	
		%	20.0	0.0	0.0	0.0	80.0	0.0	100.0	
	고등학교 졸업	빈도	3	3	5	1	8	3	23	
		%	13.0	13.0	21.7	4.3	34.8	13.0	100.0	
	대학교 졸업	빈도	2	5	10	2	10	0	29	
		%	6.9	17.2	34.5	6.9	34.5	0.0	100.0	
	대학원 졸업	빈도	1	0	0	1	1	1	4	
		%	25.0	0.0	0.0	25.0	25.0	25.0	100.0	

* p<.05

평생학습 우선 선택 기관에 대한 응답

			우선선택 평생교육기관					전체	x2
			학교형 교육기관	공공기관형 교육기관	민간형 교육기관	훈련·연수 형 교육기관	시민사회 단체형 교육기관		
성별	남자	빈도	0	10	1	0	0	11	3.988
		%	0.0	90.9	9.1	0.0	0.0	100.0	
	여자	빈도	7	35	4	3	5	54	
		%	13.0	64.8	7.4	5.6	9.3	100.0	
연령	30세 이하	빈도	0	3	1	1	0	5	20.789
		%	0.0	60.0	20.0	20.0	0.0	100.0	
	30세~39세	빈도	4	26	1	0	2	33	
		%	12.1	78.8	3.0	0.0	6.1	100.0	
	40세~49세	빈도	1	8	1	0	0	10	
		%	10.0	80.0	10.0	0.0	0.0	100.0	
	50세~59세	빈도	2	7	2	1	2	14	
		%	14.3	50.0	14.3	7.1	14.3	100.0	
	60세 이상	빈도	0	1	0	1	1	3	
		%	0.0	33.3	0.0	33.3	33.3	100.0	
직업	농·림·수산업	빈도	0	0	1	0	0	1	46.060*
		%	0.0	0.0	100.0	0.0	0.0	100.0	
	사무직	빈도	0	11	1	0	1	13	
		%	0.0	84.6	7.7	0.0	7.7	100.0	
	전문직	빈도	0	1	1	0	0	2	
		%	0.0	50.0	50.0	0.0	0.0	100.0	
	자영업	빈도	1	5	0	0	0	6	
		%	16.7	83.3	0.0	0.0	0.0	100.0	
	주부	빈도	5	27	2	2	4	40	
		%	12.5	67.5	5.0	5.0	10.0	100.0	
	학생	빈도	0	0	0	1	0	1	
		%	0.0	0.0	0.0	100.0	0.0	100.0	
	무직	빈도	1	1	0	0	0	2	
		%	50.0	50.0	0.0	0.0	0.0	100.0	
월수입	100만원미만	빈도	1	1	1	1	1	5	11.233
		%	20.0	20.0	20.0	20.0	20.0	100.0	
	100만원~200만원미만	빈도	2	16	3	1	2	24	
		%	8.3	66.7	12.5	4.2	8.3	100.0	
	200만원~300만원미만	빈도	3	21	0	1	1	26	
		%	11.5	80.8	0.0	3.8	3.8	100.0	
	300만원이상	빈도	1	7	1	0	1	10	
		%	10.0	70.0	10.0	0.0	10.0	100.0	
최종학력	초졸이하	빈도	2	2	0	0	0	4	31.496*
		%	50.0	50.0	0.0	0.0	0.0	100.0	
	중학교 졸업	빈도	1	1	0	1	2	5	
		%	20.0	20.0	0.0	20.0	40.0	100.0	
	고등학교 졸업	빈도	1	18	0	2	2	23	
		%	4.3	78.3	0.0	8.7	8.7	100.0	
	대학교 졸업	빈도	3	22	4	0	0	29	
		%	10.3	75.9	13.8	0.0	0.0	100.0	
	대학원졸업	빈도	0	2	1	0	1	4	
		%	0.0	50.0	25.0	0.0	25.0	100.0	

* p<.05

지역에서 가장 필요한 평생교육시설에 대한 응답

구분			지역필요 평생교육시설								전체	x2
			평생교육센터	도서관	박물관	노인교육시설	문화원	체육시설	청소년수련시설	주민자치센터		
성별	남자	빈도	2	3	0	3	1	1	1	0	11	11.358
		%	18.2	27.3	0.0	27.3	9.1	9.1	9.1	0.0	100.0	
	여자	빈도	28	5	3	3	2	4	5	4	54	
		%	51.9	9.3	5.6	5.6	3.7	7.4	9.3	7.4	100.0	
연령	30세이하	빈도	1	1	0	0	1	1	0	1	5	39.359*
		%	20.0	20.0	0.0	0.0	20.0	20.0	0.0	20.0	100.0	
	30세-39세	빈도	17	5	3	2	1	2	2	1	33	
		%	51.5	15.2	9.1	6.1	3.0	6.1	6.1	3.0	100.0	
	40세-49세	빈도	3	1	0	2	0	1	3	0	10	
		%	30.0	10.0	0.0	20.0	0.0	10.0	30.0	0.0	100.0	
	50세-59세	빈도	9	0	0	0	1	1	1	2	14	
		%	64.3	0.0	0.0	0.0	7.1	7.1	7.1	14.3	100.0	
	60세이상	빈도	0	1	0	2	0	0	0	0	3	
		%	0.0	33.3	0.0	66.7	0.0	0.0	0.0	0.0	100.0	
직업	농·림·수산업	빈도	0	0	0	0	1	0	0	0	1	56.043*
		%	0.0	0.0	0.0	0.0	100.0	0.0	0.0	0.0	100.0	
	사무직	빈도	4	2	0	4	0	1	0	2	13	
		%	30.8	15.4	0.0	30.8	0.0	7.7	0.0	15.4	100.0	
	전문직	빈도	1	0	0	0	1	0	0	0	2	
		%	50.0	0.0	0.0	0.0	50.0	0.0	0.0	0.0	100.0	
	자영업	빈도	3	2	0	0	0	0	1	0	6	
		%	50.0	33.3	0.0	0.0	0.0	0.0	16.7	0.0	100.0	
	주부	빈도	20	4	3	2	1	3	5	2	40	
		%	50.0	10.0	7.5	5.0	2.5	7.5	12.5	5.0	100.0	
	학생	빈도	1	0	0	0	0	0	0	0	1	
		%	100.0	0.0	0.0	0.0	0.0	0.0	0.0	0.0	100.0	
	무직	빈도	1	0	0	0	0	1	0	0	2	
		%	50.0	0.0	0.0	0.0	0.0	50.0	0.0	0.0	100.0	
월수입	100만원미만	빈도	2	2	0	0	0	0	0	1	5	23.508
		%	40.0	40.0	0.0	0.0	0.0	0.0	0.0	20.0	100.0	
	100만원-200만원미만	빈도	9	3	2	1	1	3	3	2	24	
		%	37.5	12.5	8.3	4.2	4.2	12.5	12.5	8.3	100.0	
	200만원-300만원미만	빈도	11	3	0	5	2	2	3	0	26	
		%	42.3	11.5	0.0	19.2	7.7	7.7	11.5	0.0	100.0	
	300만원이상	빈도	8	0	1	0	0	0	0	1	10	
		%	80.0	0.0	10.0	0.0	0.0	0.0	0.0	10.0	100.0	
최종학력	초졸이하	빈도	3	0	0	1	0	0	0	0	4	23.623
		%	75.0	0.0	0.0	25.0	0.0	0.0	0.0	0.0	100.0	
	중학교 졸업	빈도	2	0	0	0	0	1	1	1	5	
		%	40.0	0.0	0.0	0.0	0.0	20.0	20.0	20.0	100.0	
	고등학교 졸업	빈도	10	5	1	2	0	1	4	0	23	
		%	43.5	21.7	4.3	8.7	0.0	4.3	17.4	0.0	100.0	
	대학교 졸업	빈도	13	3	2	3	3	2	1	2	29	
		%	44.8	10.3	6.9	10.3	10.3	6.9	3.4	6.9	100.0	
	대학원 졸업	빈도	2	0	0	0	0	1	0	1	4	
		%	50.0	0.0	0.0	0.0	0.0	25.0	0.0	25.0	100.0	

* p<.05

지역에서 가장 필요한 평생교육프로그램에 대한 응답

			지역필요 평생교육프로그램								전체	x2
			성인교육	시민교육	직업교육	학력교육	인문교육	문화예술교육	건강스포츠교육	농촌사회교육		
성별	남자	빈도	1	0	1	0	3	4	2	0	11	9.003
		%	9.1	0.0	9.1	0.0	27.3	36.4	18.2	0.0	100.0	
	여자	빈도	3	4	10	3	8	5	19	2	54	
		%	5.6	7.4	18.5	5.6	14.8	9.3	35.2	3.7	100.0	
연령	30세이하	빈도	0	0	0	0	1	1	2	1	5	20.913
		%	0.0	0.0	0.0	0.0	20.0	20.0	40.0	20.0	100.0	
	30세-39세	빈도	3	3	7	3	4	3	9	1	33	
		%	9.1	9.1	21.2	9.1	12.1	9.1	27.3	3.0	100.0	
	40세-49세	빈도	0	0	2	0	2	2	4	0	10	
		%	0.0	0.0	20.0	0.0	20.0	20.0	40.0	0.0	100.0	
	50세-59세	빈도	1	1	2	0	2	3	5	0	14	
		%	7.1	7.1	14.3	0.0	14.3	21.4	35.7	0.0	100.0	
	60세이상	빈도	0	0	0	0	2	0	1	0	3	
		%	0.0	0.0	0.0	0.0	66.7	0.0	33.3	0.0	100.0	
직업	농.임.수산업	빈도	0	0	0	0	0	1	0	0	1	62.497*
		%	0.0	0.0	0.0	0.0	0.0	100.0	0.0	0.0	100.0	
	사무직	빈도	1	2	0	0	2	4	3	1	13	
		%	7.7	15.4	0.0	0.0	15.4	30.8	23.1	7.7	100.0	
	전문직	빈도	0	0	0	0	1	0	1	0	2	
		%	0.0	0.0	0.0	0.0	50.0	0.0	50.0	0.0	100.0	
	자영업	빈도	0	1	1	0	2	1	1	0	6	
		%	0.0	16.7	16.7	0.0	33.3	16.7	16.7	0.0	100.0	
	주부	빈도	3	1	10	3	6	2	15	0	40	
		%	7.5	2.5	25.0	7.5	15.0	5.0	37.5	0.0	100.0	
	학생	빈도	0	0	0	0	0	0	0	1	1	
		%	0.0	0.0	0.0	0.0	0.0	0.0	0.0	100.0	100.0	
	무직	빈도	0	0	0	0	0	1	1	0	2	
		%	0.0	0.0	0.0	0.0	0.0	50.0	50.0	0.0	100.0	
월수입	100만원미만	빈도	0	0	2	0	2	1	0	0	5	15.605
		%	0.0	0.0	40.0	0.0	40.0	20.0	0.0	0.0	100.0	
	100만원-200만원미만	빈도	1	1	4	1	2	3	10	2	24	
		%	4.2	4.2	16.7	4.2	8.3	12.5	41.7	8.3	100.0	
	200만원-300만원미만	빈도	2	3	4	1	4	4	8	0	26	
		%	7.7	11.5	15.4	3.8	15.4	15.4	30.8	0.0	100.0	
최종학력	300만원이상	빈도	1	0	1	1	3	1	3	0	10	21.822
		%	10.0	0.0	10.0	10.0	30.0	10.0	30.0	0.0	100.0	
	초졸이하	빈도	0	0	0	0	1	1	2	0	4	
		%	0.0	0.0	0.0	0.0	25.0	25.0	50.0	0.0	100.0	
	중학교 졸업	빈도	1	0	3	0	0	0	1	0	5	
		%	20.0	0.0	60.0	0.0	0.0	0.0	20.0	0.0	100.0	
	고등학교 졸업	빈도	1	2	2	2	4	2	9	1	23	
		%	4.3	8.7	8.7	8.7	17.4	8.7	39.1	4.3	100.0	
	대학교 졸업	빈도	2	1	6	1	5	6	7	1	29	
		%	6.9	3.4	20.7	3.4	17.2	20.7	24.1	3.4	100.0	
	대학원 졸업	빈도	0	1	0	0	1	0	2	0	4	
		%	0.0	25.0	0.0	0.0	25.0	0.0	50.0	0.0	100.0	

* p<.05

현 참여 평생교육프로그램에 대한 응답

구분			현 참여 프로그램								전체	x2
			성인 기초 교육	시민 교육	직업 교육	학력 인양 교육	인문 교양 교육	문화예 술훈 육	건강 스포츠 교육	농사 사회 교육		
별도	남자	빈도	1	0	4	0	0	5	1	0	11	8.101
		%	9.1	0.0	36.4	0.0	0.0	45.5	9.1	0.0	100.0	
	여자	빈도	9	2	10	2	10	10	10	1	54	
		%	16.7	3.7	18.5	3.7	18.5	18.5	18.5	1.9	100.0	
연령	30세이하	빈도	0	0	1	0	1	2	1	0	5	31.992
		%	0.0	0.0	20.0	0.0	20.0	40.0	20.0	0.0	100.0	
	30세-39세	빈도	6	1	8	1	5	7	5	0	33	
		%	18.2	3.0	24.2	3.0	15.2	21.2	15.2	0.0	100.0	
	40-49세이상	빈도	0	0	4	0	1	4	1	0	10	
		%	0.0	0.0	40.0	0.0	10.0	40.0	10.0	0.0	100.0	
	50-59세 이상	빈도	4	1	1	1	3	2	1	1	14	
		%	28.6	7.1	7.1	7.1	21.4	14.3	7.1	7.1	100.0	
	60세 이상	빈도	0	0	0	0	0	0	3	0	3	
		%	0.0	0.0	0.0	0.0	0.0	0.0	100.0	0.0	100.0	
직업	농,림, 수산업	빈도	0	0	0	0	0	1	0	0	1	29.583
		%	0.0	0.0	0.0	0.0	0.0	100.0	0.0	0.0	100.0	
	사무직	빈도	2	0	2	0	3	5	1	0	13	
		%	15.4	0.0	15.4	0.0	23.1	38.5	7.7	0.0	100.0	
	전문직	빈도	0	0	0	0	1	1	0	0	2	
		%	0.0	0.0	0.0	0.0	50.0	50.0	0.0	0.0	100.0	
	자영업	빈도	1	0	4	0	0	0	1	0	6	
		%	16.7	0.0	66.7	0.0	0.0	0.0	16.7	0.0	100.0	
	주부	빈도	7	2	8	2	5	7	8	1	40	
		%	17.5	5.0	20.0	5.0	12.5	17.5	20.0	2.5	100.0	
	학생	빈도	0	0	0	0	0	0	1	0	1	
		%	0.0	0.0	0.0	0.0	0.0	0.0	100.0	0.0	100.0	
월수입	100만원미만	빈도	1	0	2	0	1	0	1	0	5	15.011
		%	20.0	0.0	40.0	0.0	20.0	0.0	20.0	0.0	100.0	
	100만원-200만 원미만	빈도	5	1	5	0	2	7	3	1	24	
		%	20.8	4.2	20.8	0.0	8.3	29.2	12.5	4.2	100.0	
	200만원-300만 원미만	빈도	3	1	6	1	3	6	6	0	26	
		%	11.5	3.8	23.1	3.8	11.5	23.1	23.1	0.0	100.0	
	300만원이상	빈도	1	0	1	1	4	2	1	0	10	
		%	10.0	0.0	10.0	10.0	40.0	20.0	10.0	0.0	100.0	
학력	초졸이하	빈도	1	0	1	0	1	0	1	0	4	31.115
		%	25.0	0.0	25.0	0.0	25.0	0.0	25.0	0.0	100.0	
	중학교 졸업	빈도	1	1	1	1	0	0	0	1	5	
		%	20.0	20.0	20.0	20.0	0.0	0.0	0.0	20.0	100.0	
	고등학교 졸업	빈도	4	1	4	1	3	5	5	0	23	
		%	17.4	4.3	17.4	4.3	13.0	21.7	21.7	0.0	100.0	
	대학교 졸업	빈도	4	0	7	0	5	9	4	0	29	
		%	13.8	0.0	24.1	0.0	17.2	31.0	13.8	0.0	100.0	
	대학원졸업	빈도	0	0	1	0	1	1	1	0	4	
		%	0.0	0.0	25.0	0.0	25.0	25.0	25.0	0.0	100.0	

* p<.05

평생교육 프로그램 선택 고려요소에 대한 응답

구분			평생교육프로그램 선택 우선 고려 요소						전체	x2
			프로그램 필요성	프로그램 내용	프로그램 기간	수료후 취업 가능성	수강생 간 친밀성	프로그램 수강료		
성별	남자	빈도	6	4	0	0	1	0	11	4.352
		%	54.5	36.4	0.0	0.0	9.1	0.0	100.0	
	여자	빈도	19	26	3	1	1	4	54	
		%	35.2	48.1	5.6	1.9	1.9	7.4	100.0	
연령	30세이하	빈도	3	1	0	0	1	0	5	17.054
		%	60.0	20.0	0.0	0.0	20.0	0.0	100.0	
	30세-39세	빈도	12	16	3	1	0	1	33	
		%	36.4	48.5	9.1	3.0	0.0	3.0	100.0	
	40세-49세	빈도	4	5	0	0	0	1	10	
		%	40.0	50.0	0.0	0.0	0.0	10.0	100.0	
	50세-59세	빈도	5	7	0	0	1	1	14	
		%	35.7	50.0	0.0	0.0	7.1	7.1	100.0	
	60세이상	빈도	1	1	0	0	0	1	3	
		%	33.3	33.3	0.0	0.0	0.0	33.3	100.0	
직업	농,림,수산업	빈도	1	0	0	0	0	0	1	13.721
		%	100.0	0.0	0.0	0.0	0.0	0.0	100.0	
	사무직	빈도	6	6	0	0	1	0	13	
		%	46.2	46.2	0.0	0.0	7.7	0.0	100.0	
	전문직	빈도	1	1	0	0	0	0	2	
		%	50.0	50.0	0.0	0.0	0.0	0.0	100.0	
	자영업	빈도	4	2	0	0	0	0	6	
		%	66.7	33.3	0.0	0.0	0.0	.0	100.0	
	주부	빈도	12	19	3	1	1	4	40	
		%	30.0	47.5	7.5	2.5	2.5	10.0	100.0	
	학생	빈도	1	0	0	0	0	0	1	
		%	100.0	0.0	0.0	0.0	0.0	0.0	100.0	
월수입	100만원 미만	빈도	2	2	0	0	0	1	5	8.628
		%	40.0	40.0	0.0	0.0	0.0	20.0	100.0	
	100만원-200만원미만	빈도	9	11	1	1	1	1	24	
		%	37.5	45.8	4.2	4.2	4.2	4.2	100.0	
	200만원-300만원미만	빈도	12	10	2	0	1	1	26	
		%	46.2	38.5	7.7	0.0	3.8	3.8	100.0	
	300만원 이상	빈도	2	7	0	0	0	1	10	
		%	20.0	70.0	0.0	0.0	0.0	10.0	100.0	
최종학력	초졸이하	빈도	2	1	0	0	0	1	4	16.875
		%	50.0	25.0	0.0	0.0	0.0	25.0	100.0	
	중학교 졸업	빈도	2	2	0	0	1	0	5	
		%	40.0	40.0	0.0	0.0	20.0	0.0	100.0	
	고등학교 졸업	빈도	10	9	2	0	0	2	23	
		%	43.5	39.1	8.7	0.0	0.0	8.7	100.0	
	대학교 졸업	빈도	11	14	1	1	1	1	29	
		%	37.9	48.3	3.4	3.4	3.4	3.4	100.0	
	대학원졸업	빈도	0	4	0	0	0	0	4	
		%	0.0	100.0	0.0	0.0	0.0	0.0	100.0	

* p<.05

선호 교육시간에 대한 응답

			선호교육 시간				전체	x2
			평일 오전	평일 오후	평일 저녁	주말 오전		
성별	남자	빈도	1	2	8	0	11	17.285
		%	9.1	18.2	72.7	0.0	100.0	
	여자	빈도	36	6	9	3	54	
		%	66.7	11.1	16.7	5.6	100.0	
연령	30세이하	빈도	1	0	4	0	5	21.583*
		%	20.0	0.0	80.0	0.0	100.0	
	30세-39세	빈도	24	2	7	0	33	
		%	72.7	6.1	21.2	0.0	100.0	
	40세-49세	빈도	3	3	3	1	10	
		%	30.0	30.0	30.0	100.0	100.0	
	50세-59세	빈도	7	2	3	2	14	
		%	50.0	14.3	21.4	14.3	100.0	
	60세이상	빈도	2	1	0	0	3	
		%	66.7	33.3	0.0	0.0	100.0	
직업	농,임,수산업	빈도	0	0	1	0	1	42.017*
		%	0.0	0.0	100.0	0.0	100.0	
	사무직	빈도	1	2	10	0	13	
		%	7.7	15.4	76.9	0.0	100.0	
	전문직	빈도	1	0	1	0	2	
		%	50.0	0.0	50.0	0.0	100.0	
	자영업	빈도	3	0	3	0	6	
		%	50.0	0.0	50.0	0.0	100.0	
	주부	빈도	31	5	1	3	40	
		%	77.5	12.5	2.5	7.5	100.0	
	학생	빈도	1	0	0	0	1	
		%	100.0	0.0	0.0	0.0	100.0	
	무직	빈도	0	1	1	0	2	
		%	0.0	50.0	50.0	0.0	100.0	
월수입	100만원미만	빈도	2	1	1	1	5	14.132
		%	40.0	20.0	20.0	20.0	100.0	
	100만원-200만원미만	빈도	13	1	8	2	24	
		%	54.2	4.2	33.3	8.3	100.0	
	200만원-300만원미만	빈도	13	6	7	0	26	
		%	50.0	23.1	26.9	0.0	100.0	
	300만원이상	빈도	9	0	1	0	10	
		%	90.0	0.0	10.0	0.0	100.0	
최종학력	초졸이하	빈도	0	1	2	1	4	22.021
		%	0.0	25.0	50.0	25.0	100.0	
	중학교 졸업	빈도	2	2	0	1	5	
		%	40.0	40.0	0.0	20.0	100.0	
	고등학교 졸업	빈도	18	1	4	0	23	
		%	78.3	4.3	17.4	0.0	100.0	
	대학교 졸업	빈도	16	3	9	1	29	
		%	55.2	10.3	31.0	3.4	100.0	
	대학원 졸업	빈도	1	1	2	0	4	
		%	25.0	25.0	50.0	0.0	100.0	

* p<.05

선호 교육인원에 대한 응답

			선호 학급				전체	x2
			10명미만	10명-15명미만	15명-30명미만	30명이상		
성별	남자	빈도	4	7	0	0	11	3.283
		%	36.4	63.6	0.0	0.0	100.0	
	여자	빈도	11	32	7	4	54	
		%	20.4	59.3	13.0	7.4	100.0	
연령	30세 이하	빈도	1	4	0	0	5	15.253
		%	20.0	80.0	0.0	0.0	100.0	
	30세-39세	빈도	9	22	1	1	33	
		%	27.3	66.7	3.0	3.0	100.0	
	40세-49세	빈도	2	6	2	0	10	
		%	20.0	60.0	20.0	0.0	100.0	
	50세-59세	빈도	3	6	3	2	14	
		%	21.4	42.9	21.4	14.3	100.0	
	60세 이상	빈도	0	1	1	1	3	
		%	0.0	33.3	33.3	33.3	100.0	
직업	농·임·수산업	빈도	0	1	0	0	1	19.188
		%	0.0	100.0	0.0	0.0	100.0	
	사무직	빈도	5	8	0	0	13	
		%	38.5	61.5	0.0	0.0	100.0	
	전문직	빈도	1	1	0	0	2	
		%	50.0	50.0	0.0	0.0	100.0	
	자영업	빈도	4	2	0	0	6	
		%	66.7	33.3	0.0	0.0	100.0	
	주부	빈도	4	25	7	4	40	
		%	10.0	62.5	17.5	10.0	100.0	
	학생	빈도	0	1	0	0	1	
		%	0.0	100.0	0.0	0.0	100.0	
	무직	빈도	1	1	0	0	2	
		%	50.0	50.0	0.0	0.0	100.0	
월수입	100만원미만	빈도	1	2	0	2	5	19.127
		%	20.0	40.0	0.0	40.0	100.0	
	100만원-200만원미만	빈도	5	17	1	1	24	
		%	20.8	70.8	4.2	4.2	100.0	
	200만원-300만원미만	빈도	7	12	6	1	26	
		%	26.9	46.2	23.1	3.8	100.0	
	300만원이상	빈도	2	8	0	0	10	
		%	20.0	80.0	0.0	0.0	100.0	
최종학력	초졸이하	빈도	2	1	0	1	4	25.135*
		%	50.0	25.0	0.0	25.0	100.0	
	중학교 졸업	빈도	0	1	3	1	5	
		%	0.0	20.0	60.0	20.0	100.0	
	고등학교 졸업	빈도	3	16	3	1	23	
		%	13.0	69.6	13.0	4.3	100.0	
	대학교 졸업	빈도	9	18	1	1	29	
		%	31.0	62.1	3.4	3.4	100.0	
	대학원졸업	빈도	1	3	0	0	4	
		%	25.0	75.0	0.0	.0	100.0	

* p<.05

선호 교육방법에 대한 응답

			선호교수방법					전체	x2
			설명식강의	토론식수업	실험·실습수업	관찰·견학·체험수업	인터넷·활용수업		
성별	남자	빈도	1	2	5	2	1	11	2.779
		%	9.1	18.2	45.5	18.2	9.1	100.0	
	여자	빈도	8	15	12	15	4	54	
		%	14.8	27.8	22.2	27.8	7.4	100.0	
연령	30세 이하	빈도	0	3	1	0	1	5	20.457
		%	0.0	60.0	20.0	0.0	20.0	100.0	
	30세-39세	빈도	2	10	9	9	3	33	
		%	6.1	30.3	27.3	27.3	9.1	100.0	
	40세-49세	빈도	4	0	4	2	0	10	
		%	40.0	0.0	40.0	20.0	0.0	100.0	
	50세-59세	빈도	3	3	3	4	1	14	
		%	21.4	21.4	21.4	28.6	7.1	100.0	
	60세 이상	빈도	0	1	0	2	0	3	
		%	0.0	33.3	0.0	66.7	0.0	100.0	
직업	농·임·수산업	빈도	0	0	1	0	0	1	22.804
		%	0.0	0.0	100.0	0.0	0.0	100.0	
	사무직	빈도	1	6	4	1	1	13	
		%	7.7	46.2	30.8	7.7	7.7	100.0	
	전문직	빈도	0	2	0	0	0	2	
		%	0.0	100.0	0.0	0.0	0.0	100.0	
	자영업	빈도	1	2	0	3	0	6	
		%	16.7	33.3	0.0	50.0	0.0	100.0	
	주부	빈도	7	7	10	12	4	40	
		%	17.5	17.5	25.0	30.0	10.0	100.0	
	학생	빈도	0	0	1	0	0	1	
		%	0.0	0.0	100.0	0.0	0.0	100.0	
	무직	빈도	0	0	1	1	0	2	
		%	0.0	0.0	50.0	50.0	0.0	100.0	
월수입	100만원미만	빈도	1	0	2	2	0	5	8.735
		%	20.0	0.0	40.0	40.0	0.0	100.0	
	100만원-200만원미만	빈도	2	7	6	8	1	24	
		%	8.3	29.2	25.0	33.3	4.2	100.0	
	200만원-300만원미만	빈도	5	6	7	6	2	26	
		%	19.2	23.1	26.9	23.1	7.7	100.0	
	300만원이상	빈도	1	4	2	1	2	10	
		%	10.0	40.0	20.0	10.0	20.0	100.0	
최종학력	초졸 이하	빈도	2	0	1	1	0	4	20.989
		%	50.0	0.0	25.0	25.0	0.0	100.0	
	중학교 졸업	빈도	0	0	2	2	1	5	
		%	0.0	0.0	40.0	40.0	20.0	100.0	
	고등학교 졸업	빈도	3	3	6	8	3	23	
		%	13.0	13.0	26.1	34.8	13.0	100.0	
	대학교 졸업	빈도	3	13	8	4	1	29	
		%	10.3	44.8	27.6	13.8	3.4	100.0	
	대학원 졸업	빈도	1	1	0	2	0	4	
		%	25.0	25.0	0.0	50.0	0.0	100.0	

* p<.05

선호 수강료에 대한 응답

			선호 수강료 수준			전체	x2
			1만원 미만	1만원-3만원 미만	3만원-5만원 미만		
성별	남자	빈도	7	4	0	11	1.133
		%	63.6	36.4	0.0	100.0	
	여자	빈도	41	12	1	54	
		%	75.9	22.2	1.9	100.0	
연령	30세이하	빈도	5	0	0	5	13.441
		%	100.0	0.0	0.0	100.0	
	30세-39세	빈도	21	12	0	33	
		%	63.6	36.4	0.0	100.0	
	40세-49세	빈도	9	0	1	10	
		%	90.0	0.0	10.0	100.0	
	50세-59세	빈도	10	4	0	14	
		%	71.4	28.6	0.0	100.0	
	60세이상	빈도	3	0	0	3	
		%	100.0	0.0	0.0	100.0	
직업	농,임,수산업	빈도	0	1	0	1	16.601
		%	0.0	100.0	0.0	100.0	
	사무직	빈도	8	5	0	13	
		%	61.5	38.5	0.0	100.0	
	전문직	빈도	2	0	0	2	
		%	100.0	0.0	0.0	100.0	
	자영업	빈도	4	1	1	6	
		%	66.7	16.7	16.7	100.0	
	주부	빈도	32	8	0	40	
		%	80.0	20.0	0.0	100.0	
	학생	빈도	1	0	0	1	
		%	100.0	0.0	0.0	100.0	
	무직	빈도	1	1	0	2	
		%	50.0	50.0	0.0	100.0	
월수입	100만원 미만	빈도	5	0	0	5	9.163
		%	100.0%	0.0	0.0	100.0	
	100만원-200만원미만	빈도	14	10	0	24	
		%	58.3%	41.7%	0.0	100.0	
	200만원-300만원미만	빈도	22	3	1	26	
		%	84.6%	11.5%	3.8%	100.0	
	300만원 이상	빈도	7	3	0	10	
		%	70.0%	30.0%	0.0	100.0	
최종학력	초졸 이하	빈도	3	0	1	4	1.909
		%	75.0%	0.0	25.0%	100.0%	
	중학교 졸업	빈도	4	1	0	5	
		%	80.0%	20.0%	0.0	100.0%	
	고등학교 졸업	빈도	18	5	0	23	
		%	78.3%	21.7%	0.0	100.0%	
	대학교 졸업	빈도	21	8	0	29	
		%	72.4%	27.6%	0.0	100.0%	
	대학원 졸업	빈도	2	2	0	4	
		%	50.0%	50.0%	0.0	100.0%	

* p<.05

현 참여 프로그램에 대한 만족도

프로그램 내용					
		빈도	퍼센트	유효퍼센트	누적퍼센트
구분	보통	34	52.3	52.3	52.3
	만족	31	47.7	47.7	100.0
	합계	65	100.0	100.0	
프로그램 기간					
구분	불만족	6	9.2	9.2	9.2
	보통	34	52.3	52.3	61.5
	만족	25	38.5	38.5	100.0
	합계	65	100.0	100.0	
프로그램 시간					
구분	불만족	3	4.6	4.6	4.6
	보통	36	55.4	55.4	60.0
	만족	26	40.0	40.0	100.0
	합계	65	100.0	100.0	
학급 인원수					
구분	불만족	2	3.1	3.1	3.1
	보통	41	63.1	63.1	66.2
	만족	22	33.8	33.8	100.0
	합계	65	100.0	100.0	
프로그램 진행방법					
구분	불만족	5	7.7	7.7	7.7
	보통	41	63.1	63.1	70.8
	만족	19	29.2	29.2	100.0
	합계	65	100.0	100.0	
프로그램 수강료					
구분	불만족	1	1.5	1.5	1.5
	보통	37	56.9	56.9	58.5
	만족	27	41.5	41.5	100.0
	합계	65	100.0	100.0	
프로그램 담당강사					
구분	불만족	4	6.2	8.3	8.3
	보통	16	24.6	33.3	41.7
	만족	28	43.1	58.3	100.0
	합계	48	73.8	100.0	
	결측값	17	26.2		
합계		65	100.0		

평생학습도시 발전방안에 대한 응답

저렴한 비용의 프로그램 제공					
		빈도	퍼센트	유효 퍼센트	누적퍼센트
구분	매우불필요	4	6.2	6.2	6.2
	보통	10	15.4	15.4	21.5
	필요	13	20.0	20.0	41.5
	매우필요	38	58.5	58.5	100.0
	합계	65	100.0	100.0	
다양한 프로그램개발 및 제공					
구분	매우불필요	2	3.1	3.1	3.1
	보통	11	16.9	16.9	20.0
	필요	13	20.0	20.0	40.0
	매우필요	39	60.0	60.0	100.0
	합계	65	100.0	100.0	
다양한 평생학습기관 및 시설의 확충					
구분	매우불필요	3	4.6	4.6	4.6
	불필요	2	3.1	3.1	7.7
	보통	17	26.2	26.2	33.8
	필요	14	21.5	21.5	55.4
	매우불필요	29	44.6	44.6	100.0
	합계	65	100.0	100.0	
우수한 프로그램 강사의 확보					
구분	매우불필요	2	3.1	3.1	3.1
	보통	9	13.8	13.8	16.9
	필요	14	21.5	21.5	38.5
	매우필요	40	61.5	61.5	100.0
	합계	65	100.0	100.0	
전문적인 기관 운영자, 담당자의 확보 및 배치					
구분	매우불필요	3	4.6	4.6	4.6
	보통	14	21.5	21.5	26.2
	필요	15	23.1	23.1	49.2
	매우필요	33	50.8	50.8	100.0
	합계	65	100.0	100.0	
시,군차원의 종합적인 평생교육센터 설립					
구분	매우불필요	2	3.1	3.1	3.1
	보통	19	29.2	29.2	32.3
	필요	14	21.5	21.5	53.8
	매우필요	30	46.2	46.2	100.0
	합계	65	100.0	100.0	
우리지역 자치단체장의 확고한 의지 및 지원					
구분	매우불필요	3	4.6	4.6	4.6
	보통	9	13.8	13.8	18.5
	필요	10	15.4	15.4	33.8
	매우필요	43	66.2	66.2	100.0
	합계	65	100.0	100.0	

(부여군)

평생학습도시 인지도에 대한 응답

			평생 학습도시에 대한 인지도					전체	x2
			전혀 모른다	잘 모르는 편이다	보통 이다	잘 아는 편이다	아주 잘알고 있다		
성별	남자	빈도	0	0	0	0	0	0	
		%	0.0	0.0	0.0	0.0	0.0	0.0	
	여자	빈도	7	31	1	25	4	68	
		%	10.3	45.6	1.5	36.8	5.9	100.0	
연령	30세-39세	빈도	0	2	0	1	2	5	22.633
		%	0.0	40.0	0.0	20.0	40.0	100.0	
	40세-49세	빈도	4	10	0	8	1	23	
		%	17.4	43.5	0.0	34.8	4.3	100.0	
	50세-59세	빈도	0	10	0	12	0	22	
		%	0.0	45.5	0.0	54.5	0.0	100.0	
	60세이상	빈도	3	7	1	3	1	15	
		%	20.0	46.7	6.7	20.0	6.7	100.0	
직업	농,임,수산업	빈도	1	2	0	2	0	5	8.727
		%	20.0	40.0	0.0	40.0	0.0	100.0	
	사무직	빈도	1	2	0	0	0	3	
		%	33.3	66.7	0.0	0.0	0.0	100.0	
	자영업	빈도	0	3	0	3	0	6	
		%	0.0	50.0	0.0	50.0	0.0	100.0	
	노무직	빈도	0	1	0	0	0	1	
		%	0.0	100.0	0.0	0.0	0.0	100.0	
	주부	빈도	5	23	1	19	4	52	
		%	9.6	44.2	1.9	36.5	7.7	100.0	
	학생	빈도	0	0	0	1	0	1	
		%	0.0	0.0	0.0	100.0	0.0	100.0	
월수입	100만원미만	빈도	0	15	0	9	3	27	11.455
		%	0.0	55.6	0.0	33.3	11.1	100.0	
	100만원-200만원미만	빈도	2	5	0	5	0	12	
		%	16.7	41.7	0.0	41.7	0.0	100.0	
	200만원-300만원미만	빈도	4	7	1	7	1	20	
		%	20.0	35.0	5.0	35.0	5.0	100.0	
	300만원이상	빈도	1	4	0	4	0	9	
		%	11.1	44.4	0.0	44.4	0.0	100.0	
최종학력	초졸이하	빈도	2	9	0	4	0	15	10.092
		%	13.3	60.0	0.0	26.7	0.0	100.0	
	중학교 졸업	빈도	2	10	1	9	1	23	
		%	8.7	43.5	4.3	39.1	4.3	100.0	
	고등학교 졸업	빈도	3	10	0	6	2	21	
		%	14.3	47.6	0.0	28.6	9.5	100.0	
	대학교 졸업	빈도	0	2	0	6	1	9	
		%	0.0	22.2	0.0	66.7	11.1	100.0	

* p<.05

평생학습의 필요성에 대한 응답

구분			평생학습			전체	x2
			잘 모르겠다	어느정도 필요하다	매우 필요하다		
성별	남자	빈도	0	0	0	0	
		%	0.0	0.0	0.0	0.0	
	여자	빈도	1	29	38	68	
		%	1.5	42.6	55.9	100.0	
연령	30세-39세	빈도	0	1	4	5	12.920
		%	0.0	20.0	80.0	100.0	
	40세-49세	빈도	1	8	14	23	
		%	4.3	34.8	60.9	100.0	
	50세-59세	빈도	0	7	15	22	
		%	0.0	31.8	68.2	100.0	
	60세 이상	빈도	0	12	3	15	
		%	0.0	80.0	20.0	100.0	
직업	농,임,수산업	빈도	1	2	2	5	15.896
		%	20.0	40.0	40.0	100.0	
	사무직	빈도	0	2	1	3	
		%	0.0	66.7	33.3	100.0	
	자영업	빈도	0	2	4	6	
		%	0.0	33.3	66.7	100.0	
	노무직	빈도	0	1	0	1	
		%	0.0	100.0	0.0	100.0	
	주부	빈도	0	22	30	52	
		%	0.0	42.3	57.7	100.0	
최종학력	초졸이하	빈도	1	7	7	15	5.809
		%	6.7	46.7	46.7	100.0	
	중학교 졸업	빈도	0	12	11	23	
		%	0.0	52.2	47.8	100.0	
	고등학교 졸업	빈도	0	7	14	21	
		%	0.0	33.3	66.7	100.0	
	대학교 졸업	빈도	0	3	6	9	
		%	0.0	33.3	66.7	100.0	
월수입	100만원미만	빈도	0	13	14	27	8.555
		%	0.0	48.1	51.9	100.0	
	100만원-200만원미만	빈도	1	7	4	12	
		%	8.3	58.3	33.3	100.0	
	200만원-300만원미만	빈도	0	6	14	20	
		%	0.0	30.0	70.0	100.0	
	300만원이상	빈도	0	3	6	9	
		%	0.0	33.3	66.7	100.0	

* p<.05

평생학습도시 선정이유에 대한 응답

구분			평생학습도시 선정이유					전체	x2
			지역 고용 증대	주민 교양 증진	주민 여가취미 생활고취	주민 화합 단결	지역사회 문화발전		
성별	남자	빈도	0	0	0	0	0	11	
		%	0.0	0.0	0.0	0.0	0.0	100.0	
	여자	빈도	13	16	16	7	16	68	
		%	19.1	23.5	23.5	10.3	23.5	100.0	
연령	30세-39세	빈도	2	1	0	0	2	5	11.783
		%	40.0	20.0	0.0	0.0	40.0	100.0	
	40세-49세	빈도	4	5	8	1	5	23	
		%	17.4	21.7	34.8	4.3	21.7	100.0	
	50세-59세	빈도	5	3	4	4	6	22	
		%	22.7	13.6	18.2	18.2	27.3	100.0	
	60세이상	빈도	1	6	4	1	3	15	
		%	6.7	40.0	26.7	6.7	20.0	100.0	
직업	농,임,수산업	빈도	2	1	2	0	0	5	24.308
		%	40.0	20.0	40.0	0.0	0.0	100.0	
	사무직	빈도	0	1	0	0	2	3	
		%	0.0	33.3	0.0	0.0	66.7	100.0	
	자영업	빈도	1	0	2	0	3	6	
		%	16.7	0.0	33.3	0.0	50.0	100.0	
	노무직	빈도	0	0	0	1	0	1	
		%	0.0	0.0	0.0	100.0	0.0	100.0	
	주부	빈도	10	14	12	6	10	52	
		%	19.2	26.9	23.1	11.5	19.2	100.0	
	학생	빈도	0	0	0	0	1	1	
		%	0.0	0.0	0.0	0.0	100.0	100.0	
월수입	100만원미만	빈도	7	8	4	3	5	27	12.403
		%	25.9	29.6	14.8	11.1	18.5	100.0	
	100만원-200만원 미만	빈도	4	1	4	2	1	12	
		%	33.3	8.3	33.3	16.7	8.3	100.0	
	200만원-300만원 미만	빈도	2	5	6	1	6	20	
		%	10.0	25.0	30.0	5.0	30.0	100.0	
	300만원이상	빈도	0	2	2	1	4	9	
		%	0.0	22.2	22.2	11.1	44.4	100.0	
최종학력	초졸이하	빈도	2	4	2	4	3	15	13.283
		%	13.3	26.7	13.3	26.7	20.0	100.0	
	중학교 졸업	빈도	6	7	4	2	4	23	
		%	26.1	30.4	17.4	8.7	17.4	100.0	
	고등학교 졸업	빈도	4	2	8	1	6	21	
		%	19.0	9.5	38.1	4.8	28.6	100.0	
	대학교 졸업	빈도	1	3	2	0	3	9	
		%	11.1	33.3	22.2	0.0	33.3	100.0	

* p<.05

평생학습 집중지원 대상에 대한 응답 빈도분석

			평생학습 집중지원 대상						전체	x2
			유아	아동	청소년	청년	성인	노인		
성별	남자	빈도	0	0	0	0	0	0	0.0	
		%	0.0	0.0	0.0	0.0	0.0	0.0	0.0	
	여자	빈도	1	0	10	2	31	24	68	
		%	1.5	0.0	14.7	2.9	45.6	35.3	100.0	
연령	30세-39세	빈도	0	0	1	0	3	1	5	16.909
		%	0.0	0.0	20.0	0.0	60.0	20.0	100.0	
	40세-49세	빈도	0	0	5	1	13	4	23	
		%	0.0	0.0	21.7	4.3	56.5	17.4	100.0	
	50세-59세	빈도	1	0	1	1	12	7	22	
		%	4.5	0.0	4.5	4.5	54.5	31.8	100.0	
	60세이상	빈도	0	0	3	0	2	10	15	
		%	0.0	0.0	20.0	0.0	13.3	66.7	100.0	
직업	농,림,수산업	빈도	0	0	0	0	4	1	5	24.933
		%	0.0	0.0	0.0	0.0	80.0	20.0	100.0	
	사무직	빈도	0	0	1	1	1	0	3	
		%	0.0	0.0	33.3	33.3	33.3	0.0	100.0	
	자영업	빈도	0	0	1	0	1	4	6	
		%	0.0	0.0	16.7	0.0	16.7	66.7	100.0	
	노무직	빈도	0	0	0	0	0	1	1	
		%	0.0	0.0	0.0	0.0	0.0	100.0	100.0	
	주부	빈도	1	0	7	1	25	18	52	
		%	1.9	0.0	13.5	1.9	48.1	34.6	100.0	
월수입	100만원미만	빈도	1	0	5	0	13	8	27	15.738
		%	3.7	0.0	18.5	0.0	48.1	29.6	100.0	
	100만원-200만원미만	빈도	0	0	0	1	3	8	12	
		%	0.0	0.0	0.0	8.3	25.0	66.7	100.0	
	200만원-300만원미만	빈도	0	0	4	0	9	7	20	
		%	0.0	0.0	20.0	0.0	45.0	35.0	100.0	
	300만원이상	빈도	0	0	1	1	6	1	9	
		%	0.0	0.0	11.1	11.1	66.7	11.1	100.0	
교육양육과정	초졸이하	빈도	1	0	1	0	6	7	15	18.451
		%	6.7	0.0	6.7	0.0	40.0	46.7	100.0	
	중학교 졸업	빈도	0	0	3	0	8	12	23	
		%	0.0	0.0	13.0	0.0	34.8	52.2	100.0	
	고등학교 졸업	빈도	0	0	4	2	10	5	21	
		%	0.0	0.0	19.0	9.5	47.6	23.8	100.0	
	대학교 졸업	빈도	0	0	2	0	7	0	9	
		%	0.0	0.0	22.2	0.0	77.8	0.0	100.0	

* p<.05

평생학습 우선 선택 기관에 대한 응답

			우선선택 평생교육기관					전체	x2
			학교형 교육기관	공공기관형 교육기관	민간형 교육기관	훈련·연수 형 교육기관	시민사회 단체형 교육기관		
성별	남자	빈도	0	0	0	0	0	0	
		%	0.0	0.0	0.0	0.0	0.0	0.0	
	여자	빈도	6	41	3	5	13	68	
		%	8.8	60.3	4.4	7.4	19.1	100.0	
연령	30세-39세	빈도	0	3	2	0	0	5	23.392*
		%	0.0	60.0	40.0	0.0	0.0	100.0	
	40세-49세	빈도	3	14	1	2	3	23	
		%	13.0	60.9	4.3	8.7	13.0	100.0	
	50세-59세	빈도	3	11	0	3	5	22	
		%	13.6	50.0	0.0	13.6	22.7	100.0	
	60세이상	빈도	0	11	0	0	4	15	
		%	0.0	73.3	0.0	0.0	26.7	100.0	
직업	농,임,수산업	빈도	1	2	1	1	0	5	17.551
		%	20.0	40.0	20.0	20.0	0.0	100.0	
	사무직	빈도	1	2	0	0	0	3	
		%	33.3	66.7	0.0	0.0	0.0	100.0	
	자영업	빈도	1	5	0	0	0	6	
		%	16.7	83.3	0.0	0.0	0.0	100.0	
	노무직	빈도	0	1	0	0	0	1	
		%	0.0	100.0	0.0	0.0	0.0	100.0	
	주부	빈도	3	31	2	4	12	52	
		%	5.8	59.6	3.8	7.7	23.1	100.0	
	학생	빈도	0	0	0	0	1	1	
		%	0.0	0.0	0.0	0.0	100.0	100.0	
월수입	100만원미만	빈도	3	14	1	3	6	27	8.798
		%	11.1	51.9	3.7	11.1	22.2	100.0	
	100만원-200만원미만	빈도	0	9	1	0	2	12	
		%	0.0	75.0	8.3	0.0	16.7	100.0	
	200만원-300만원미만	빈도	3	10	1	2	4	20	
		%	15.0	50.0	5.0	10.0	20.0	100.0	
	300만원이상	빈도	0	8	0	0	1	9	
		%	0.0	88.9	0.0	0.0	11.1	100.0	
최종학력	초졸이하	빈도	1	8	1	1	4	15	8.804
		%	6.7	53.3	6.7	6.7	26.7	100.0	
	중학교 졸업	빈도	2	14	0	1	6	23	
		%	8.7	60.9	0.0	4.3	26.1	100.0	
	고등학교 졸업	빈도	2	14	2	1	2	21	
		%	9.5	66.7	9.5	4.8	9.5	100.0	
	대학교 졸업	빈도	1	5	0	2	1	9	
		%	11.1	55.6	0.0	22.2	11.1	100.0	

* p<.05

지역에서 가장 필요한 평생교육시설에 대한 응답

구분			지역필요 평생교육시설								전체	x2
			평생교육센터	도서관	박물관	노인교육시설	문화원	체육시설	청소년수련시설	주민자치센터		
성별	남자	빈도	0	0	0	0	0	0	0	0	0	
		%	0.0	0.0	0.0	0.0	0.0	0.0	0.0	0.0	0.0	
	여자	빈도	24	3	1	21	5	1	1	12	68	
		%	35.3	4.4	1.5	30.9	7.4	1.5	1.5	17.6	100.0	
연령	30세-39세	빈도	1	1	0	1	2	0	0	0	5	30.990
		%	20.0	20.0	0.0	20.0	40.0	0.0	0.0	0.0	100.0	
	40세-49세	빈도	12	2	1	3	1		1	3	23	
		%	52.2	8.7	4.3	13.0	4.3		4.3	13.0	100.0	
	50세-59세	빈도	9	0	0	6	1	1	0	5	22	
		%	40.9	0.0	0.0	27.3	4.5	4.5	0.0	22.7	100.0	
	60세이상	빈도	2	0	0	9	1	0	0	3	15	
		%	13.3	0.0	0.0	60.0	6.7	0.0	0.0	20.0	100.0	
	농,림,수산업	빈도	2	0	0	0	1	0	0	2	5	
		%	40.0	0.0	0.0	0.0	20.0	0.0	0.0	40.0	100.0	
직업	사무직	빈도	2	1	0	0	0	0	0	0	3	20.874
		%	66.7	33.3	0.0	0.0	0.0	0.0	0.0	0.0	100.0	
	자영업	빈도	3	0	0	3	0	0	0	0	6	
		%	50.0	0.0	0.0	50.0	0.0	0.0	0.0	0.0	100.0	
	노무직	빈도	0	0	0	1	0	0	0	0	1	
		%	0.0	0.0	0.0	100.0	0.0	0.0	0.0	0.0	100.0	
	주부	빈도	17	2	1	16	4	1	1	10	52	
		%	32.7	3.8	1.9	30.8	7.7	1.9	1.9	19.2	100.0	
	학생	빈도	0	0	0	1	0	0	0	0	1	
		%	0.0	0.0	0.0	100.0	0.0	0.0	0.0	0.0	100.0	
월수입	100만원미만	빈도	11	1	0	9	0	0	0	6	27	31.341
		%	40.7	3.7	0.0	33.3	0.0	0.0	0.0	22.2	100.0	
	100만원-200만원미만	빈도	2	0	0	7	1	0	0	2	12	
		%	16.7	0.0	0.0	58.3	8.3	0.0	0.0	16.7	100.0	
	200만원-300만원미만	빈도	6	1	1	5	3	0	0	4	20	
		%	30.0	5.0	5.0	25.0	15.0	0.0	0.0	20.0	100.0	
	300만원이상	빈도	5	1	0	0	1	1	1	0	9	
		%	55.6	11.1	0.0	0.0	11.1	11.1	11.1	0.0	100.0	
최종학력	초졸이하	빈도	6	0	0	3	1	0	0	5	15	35.788*
		%	40.0	0.0	0.0	20.0	6.7	0.0	0.0	33.3	100.0	
	중학교 졸업	빈도	3	0	1	13	0	1	0	5	23	
		%	13.0	0.0	4.3	56.5	0.0	4.3	0.0	21.7	100.0	
	고등학교 졸업	빈도	12	2	0	3	3	0	0	1	21	
		%	57.1	9.5	0.0	14.3	14.3	0.0	0.0	4.8	100.0	
	대학교 졸업	빈도	3	1	0	2	1	0	1	1	9	
		%	33.3	11.1	0.0	22.2	11.1	0.0	11.1	11.1	100.0	

* p<.05

지역에서 가장 필요한 평생교육프로그램에 대한 응답

			지역필요 평생교육프로그램						전체	x2
			시민교육	직업훈련 교육	인문교 양교육	문화예 술교육	건강 스포츠교 육	농촌사회 교육		
성별	남자	빈도	0	0	0	0	0	0	0	
		%	0.0	0.0	0.0	0.0	0.0	0.0	0.0	
	여자	빈도	4	15	2	7	34	6	68	
		%	5.9	22.1	2.9	10.3	50.0	8.8	100.0	
연령	30세-39세	빈도	0	1	0	0	4	0	5	18.651
		%	0.0	20.0	0.0	0.0	80.0	0.0	100.0	
	40세-49세	빈도	0	8	1	3	7	4	23	
		%	0.0	34.8	4.3	13.0	30.4	17.4	100.0	
	50세-59세	빈도	2	2	1	0	15	2	22	
		%	9.1	9.1	4.5	0.0	68.2	9.1	100.0	
	60세 이상	빈도	2	4	0	2	7	0	15	
		%	13.3	26.7	0.0	13.3	46.7	0.0	100.0	
직업	농,임,수산업	빈도	0	2	0	0	2	1	5	28.300
		%	0.0	40.0	0.0	0.0	40.0	20.0	100.0	
	사무직	빈도	1	0	0	0	2	0	3	
		%	33.3	0.0	0.0	0.0	66.7	0.0	100.0	
	자영업	빈도	2	1	0	0	3	0	6	
		%	33.3	16.7	0.0	0.0	50.0	0.0	100.0	
	노무직	빈도	0	0	0	1	0	0	1	
		%	0.0	0.0	0.0	100.0	0.0	0.0	100.0	
	주부	빈도	1	12	2	6	26	5	52	
		%	1.9	23.1	3.8	11.5	50.0	9.6	100.0	
	학생	빈도	0	0	0	0	1	0	1	
		%	0.0	0.0	0.0	0.0	100.0	0.0	100.0	
월수입	100만원 미만	빈도	1	7	1	2	13	3	27	7.913
		%	3.7	25.9	3.7	7.4	48.1	11.1	100.0	
	100만원-200만원 미만	빈도	1	3	0	0	6	2	12	
		%	8.3	25.0	0.0	0.0	50.0	16.7	100.0	
	200만원-300만원 미만	빈도	1	3	1	4	10	1	20	
		%	5.0	15.0	5.0	20.0	50.0	5.0	100.0	
	300만원 이상	빈도	1	2	0	1	5	0	9	
		%	11.1	22.2	0.0	11.1	55.6	0.0	100.0	
최종학력	초졸이하	빈도	0	2	0	2	10	1	15	9.968
		%	0.0	13.3	0.0	13.3	66.7	6.7	100.0	
	중학교 졸업	빈도	3	5	0	3	10	2	23	
		%	13.0	21.7	0.0	13.0	43.5	8.7	100.0	
	고등학교 졸업	빈도	1	6	1	1	10	2	21	
		%	4.8	28.6	4.8	4.8	47.6	9.5	100.0	
	대학교 졸업	빈도	0	2	1	1	4	1	9	
		%	0.0	22.2	11.1	11.1	44.4	11.1	100.0	

* p<.05

현 참여 평생교육프로그램에 대한 응답

			현 참여 평생교육프로그램							전체	x2
			시민교육	직업교육	학력인정교육	인문교육	문화예술교육	건강스포츠교육	농촌사회교육		
성별	남자	빈도	0	0	0	0	0	0	0	0	
		%	0.0	0.0	0.0	0.0	0.0	0.0	0.0	0.0	
	여자	빈도	1	14	4	5	9	32	3	68	
		%	1.5	20.6	5.9	7.4	13.2	47.1	4.4	100.0	
연령	30세-39세	빈도	0	0	1	0	1	3	0	5	20.319
		%	0.0	0.0	20.0	0.0	20.0	60.0	0.0	100.0	
	40세-49세	빈도	1	6	2	1	2	8	3	23	
		%	4.3	26.1	8.7	4.3	8.7	34.8	13.0	100.0	
	50세-59세	빈도	0	7	1	2	1	11	0	22	
		%	0.0	31.8	4.5	9.1	4.5	50.0	0.0	100.0	
	60세이상	빈도	0	1	0	1	4	9	0	15	
		%	0.0	6.7	0.0	6.7	26.7	60.0	0.0	100.0	
직업	농,임,수산업	빈도	0	1	0	1	1	1	1	5	44.104*
		%	0.0	20.0	0.0	20.0	20.0	20.0	20.0	100.0	
	사무직	빈도	0	2	1	0	0	0	0	3	
		%	0.0	66.7	33.3	0.0	0.0	0.0	0.0	100.0	
	자영업	빈도	0	2	0	0	0	4	0	6	
		%	0.0	33.3	0.0	0.0	0.0	66.7	0.0	100.0	
	노무직	빈도	0	0	0	1	0	0	0	1	
		%	0.0	0.0	0.0	100.0	0.0	0.0	0.0	100.0	
	주부	빈도	1	9	3	2	8	27	2	52	
		%	1.9	17.3	5.8	3.8	15.4	51.9	3.8	100.0	
	학생	빈도	0	0	0	1	0	0	0	1	
		%	0.0	0.0	0.0	100.0	0.0	0.0	0.0	100.0	
월수입	100만원 미만	빈도	0	7	2	2	2	12	2	27	9.845
		%	0.0	25.9	7.4	7.4	7.4	44.4	7.4	100.0	
	100만원-200만원미만	빈도	0	2	0	0	2	7	1	12	
		%	0.0	16.7	0.0	0.0	16.7	58.3	8.3	100.0	
	200만원-300만원미만	빈도	1	3	1	2	4	9	0	20	
		%	5.0	15.0	5.0	10.0	20.0	45.0	0.0	100.0	
	300만원 이상	빈도	0	2	1	1	1	4	0	9	
		%	0.0	22.2	11.1	11.1	11.1	44.4	0.0	100.0	
최종학력	초졸이하	빈도	0	2	1	2	3	6	1	15	14.862
		%	0.0	13.3	6.7	13.3	20.0	40.0	6.7	100.0	
	중학교 졸업	빈도	1	4	1	1	3	13	0	23	
		%	4.3	17.4	4.3	4.3	13.0	56.5	0.0	100.0	
	고등학교 졸업	빈도	0	7	1	0	3	9	1	21	
		%	0.0	33.3	4.8	0.0	14.3	42.9	4.8	100.0	
	대학교 졸업	빈도	0	1	1	2	0	4	1	9	
		%	0.0	11.1	11.1	22.2	0.0	44.4	11.1	100.0	

* p<.05

평생교육 프로그램 선택시 우선 고려요소에 대한 응답

구분			평생교육프로그램 선택 우선 고려 요소					전체	x2
			프로그램 필요성	프로그램 내용	수료 후 취업 가능성	수강생 간 친밀성	프로그램 수강료		
성별	남자	빈도	0	0	0	0	0	0	
		%	0.0	0.0	0.0	0.0	0.0	0.0	
	여자	빈도	16	21	27	2	2	68	
		%	23.5	30.9	39.7	2.9	2.9	100.0	
연령	30세-39세	빈도	0	1	3	0	1	5	13.086
		%	0.0	20.0	60.0	0.0	20.0	100.0	
	40세-49세	빈도	6	10	7	0	0	23	
		%	26.1	43.5	30.4	0.0	0.0	100.0	
	50세-59세	빈도	6	6	8	1	1	22	
		%	27.3	27.3	36.4	4.5	4.5	100.0	
	60세 이상	빈도	4	3	8	0	0	15	
		%	26.7	20.0	53.3	0.0	0.0	100.0	
직업	농·임·수산업	빈도	1	3	0	1	0	5	25.110
		%	20.0	60.0	0.0	20.0	0.0	100.0	
	사무직	빈도	0	1	1	0	1	3	
		%	0.0	33.3	33.3	0.0	33.3	100.0	
	자영업	빈도	2	1	3	0	0	6	
		%	33.3	16.7	50.0	0.0	0.0	100.0	
	노무직	빈도	0	0	1	0	0	1	
		%	0.0	0.0	100.0	0.0	0.0	100.0	
	주부	빈도	12	16	22	1	1	52	
		%	23.1	30.8	42.3	1.9	1.9	100.0	
	학생	빈도	1	0	0	0	0	1	
		%	100.0	0.0	0.0	0.0	0.0	100.0	
월수입	100만원 미만	빈도	7	4	14	2	0	27	21.868*
		%	25.9	14.8	51.9	7.4	0.0	100.0	
	100만원-200만원미만	빈도	3	4	4	0	1	12	
		%	25.0	33.3	33.3	0.0	8.3	100.0	
	200만원-300만원미만	빈도	5	6	9	0	0	20	
		%	25.0	30.0	45.0	0.0	0.0	100.0	
	300만원 이상	빈도	1	7	0	0	1	9	
		%	11.1	77.8	0.0	0.0	11.1	100.0	
최종학력	초졸이하	빈도	4	6	5	0	0	15	10.887
		%	26.7	40.0	33.3	0.0	0.0	100.0	
	중학교 졸업	빈도	5	4	11	2	1	23	
		%	21.7	17.4	47.8	8.7	4.3	100.0	
	고등학교 졸업	빈도	5	7	9	0	0	21	
		%	23.8	33.3	42.9	0.0	0.0	100.0	
	대학교 졸업	빈도	2	4	2	0	1	9	
		%	22.2	44.4	22.2	0.0	11.1	100.0	

* p<.05

선호 교육기간에 대한 응답

구분			선호하는 교육 기간				전체	x2
			1개월 미만	1개월-3개월 미만	6개월-9개월 미만	9개월 이상		
별도	남자	빈도	0	0	0	0	0	
		%	0.0	0.0	0.0	0.0	0.0	
	여자	빈도	26	24	12	6	68	
		%	38.2	35.3	17.6	8.8	100.0	
연령	30세-39세	빈도	3	2	0	0	5	7.426
		%	60.0	40.0	0.0	0.0	100.0	
	40세-49세	빈도	9	9	2	3	23	
		%	39.1	39.1	8.7	13.0	100.0	
	50세-59세	빈도	9	8	4	1	22	
		%	40.9	36.4	18.2	4.5	100.0	
	60세 이상	빈도	4	4	5	2	15	
		%	26.7	26.7	33.3%	13.3	100.0	
직업	농·임·수산업	빈도	2	1	0	2	5	24.052
		%	40.0	20.0	0.0	40.0	100.0	
	사무직	빈도	0	3	0	0	3	
		%	0.0	100.0	0.0	0.0	100.0	
	자영업	빈도	4	1	1	0	6	
		%	66.7	16.7	16.7	0.0	100.0	
	노무직	빈도	0	0	1	0	1	
		%	0.0	0.0	100.0	0.0	100.0	
	주부	빈도	20	19	9	4	52	
		%	38.5	36.5	17.3	7.7	100.0	
	학생	빈도	0	0	1	0	1	
		%	0.0	0.0	100.0	0.0	100.0	
월수입	100만원 미만	빈도	10	8	5	4	27	12.672
		%	37.0	29.6	18.5	14.8	100.0	
	100만원-200만원 미만	빈도	6	4	1	1	12	
		%	50.0	33.3	8.3	8.3	100.0	
	200만원-300만원 미만	빈도	8	5	6	1	20	
		%	40.0	25.0	30.0	5.0	100.0	
	300만원 이상	빈도	2	7	0	0	9	
		%	22.2	77.8	0.0	0.0	100.0	
최고학력	초졸이하	빈도	3	5	6	1	15	
		%	20.0	33.3	40.0	6.7	100.0	
	중학교 졸업	빈도	9	6	5	3	23	
		%	39.1	26.1	21.7	13.0	100.0	
	고등학교 졸업	빈도	12	6	1	2	21	
		%	57.1	28.6	4.8	9.5	100.0	
	대학교 졸업	빈도	2	7	0	0	9	
		%	22.2	77.8	0.0	0.0	100.0	

* p<.05

선호 교육시간에 대한 응답

			선호교육 시간					전체	x2
			평일 오전	평일 오후	평일 저녁	주말 오전	주말 저녁		
성별	남자	빈도	0	0	0	0	0	0	
		%	0.0	0.0	0.0	0.0	0.0	0.0	
	여자	빈도	22	28	16	1	1	68	
		%	32.4	41.2	23.5	1.5	1.5	100.0	
연령	30세-39세	빈도	4	0	0	0	1	5	30.546*
		%	80.0	0.0	0.0	0.0	20.0	100.0	
	40세-49세	빈도	9	5	8	1	0	23	
		%	39.1	21.7	34.8	4.3	0.0	100.0	
	50세-59세	빈도	3	12	7	0	0	22	
		%	13.6	54.5	31.8	0.0	0.0	100.0	
	60세 이상	빈도	6	8	1	0	0	15	
		%	40.0	53.3	6.7	0.0	0.0	100.0	
직업	농,림,수산업	빈도	1	2	2	0	0	5	29.547
		%	20.0	40.0	40.0	0.0	0.0	100.0	
	사무직	빈도	0	1	1	0	1	3	
		%	0.0	33.3	33.3	0.0	33.3	100.0	
	자영업	빈도	3	3	0	0	0	6	
		%	50.0	50.0	0.0	0.0	0.0	100.0	
	노무직	빈도	0	1	0	0	0	1	
		%	0.0	100.0	0.0	0.0	0.0	100.0	
	주부	빈도	17	21	13	1	0	52	
		%	32.7	40.4	25.0	1.9	0.0	100.0	
	학생	빈도	1	0	0	0	0	1	
		%	100.0	0.0	0.0	0.0	0.0	100.0	
월수입	100만원미만	빈도	7	14	5	1	0	27	12.067
		%	25.9	51.9	18.5	3.7	0.0	100.0	
	100만원-200만원미만	빈도	4	4	4	0	0	12	
		%	33.3	33.3	33.3	0.0	0.0	100.0	
	200만원-300만원미만	빈도	8	6	6	0	0	20	
		%	40.0	30.0	30.0	0.0	0.0	100.0	
	300만원 이상	빈도	3	4	1	0	1	9	
		%	33.3	44.4	11.1	0.0	11.1	100.0	
최종학력	초졸이하	빈도	2	8	5	0	0	15	16.563
		%	13.3	53.3	33.3	0.0	0.0	100.0	
	중학교 졸업	빈도	7	11	5	0	0	23	
		%	30.4	47.8	21.7	0.0	0.0	100.0	
	고등학교 졸업	빈도	11	5	4	1	0	21	
		%	52.4	23.8	19.0	4.8	0.0	100.0	
	대학교 졸업	빈도	2	4	2	0	1	9	
		%	22.2	44.4	22.2	0.0	11.1	100.0	

* p<.05

선호 교육인원에 대한 응답

			선 호 교 육 인 원			전 체	x2
			10명-15명미만	15명-30명미만	30명이상		
성별	남자	빈도	0	0	0	0	
		%	0.0	0.0	0.0	0.0	
	여자	빈도	41	23	3	67	
		%	61.2	34.3	4.5	100.0	
연령	30세-39세	빈도	4	1	0	5	2.802
		%	80.0	20.0	0.0	100.0	
	40세-49세	빈도	15	8	0	23	
		%	65.2	34.8	0.0	100.0	
	50세-59세	빈도	12	9	1	22	
		%	54.5	40.9	4.5	100.0	
	60세이상	빈도	8	5	1	14	
		%	57.1	35.7	7.1	100.0	
직업	농,임,수산업	빈도	4	1	0	5	4.571
		%	80.0	20.0	0.0	100.0	
	사무직	빈도	1	2	0	3	
		%	33.3	66.7	0.0	100.0	
	자영업	빈도	3	3	0	6	
		%	50.0	50.0	0.0	100.0	
	노무직	빈도	1	0		1	
		%	100.0	0.0		100.0	
	주부	빈도	31	17	3	51	
		%	60.8	33.3	5.9	100.0	
	학생	빈도	1	0	0	1	
		%	100.0	0.0	0.0	100.0	
월수입	100만원미만	빈도	16	10	1	27	7.234
		%	59.3	37.0	3.7	100.0	
	100만원-200만원미만	빈도	7	2	2	11	
		%	63.6	18.2	18.2	100.0	
	200만원-300만원미만	빈도	13	7	0	20	
		%	65.0	35.0	0.0	100.0	
	300만원이상	빈도	5	4	0	9	
		%	55.6	44.4	0.0	100.0	
최종학력	초졸이하	빈도	9	6	0	15	9.522
		%	60.0	40.0	0.0	100.0	
	중학교 졸업	빈도	12	7	3	22	
		%	54.5	31.8	13.6	100.0	
	고등학교 졸업	빈도	12	9	0	21	
		%	57.1	42.9	0.0	100.0	
	대학교 졸업	빈도	8	1	0	9	
		%	88.9	11.1	0.0	100.0	

* p<.05

선호 교육방법에 대한 응답

			선호 교수방법					전체	x2
			설명식 강의	토론식 수업	실험, 실습 수업	관찰, 견학 체험 수업	인터넷 활용 수업		
성별	남자	빈도	0	0	0	0	0	0	
		%	0.0	0.0	0.0	0.0	0.0	0.0	
	여자	빈도	13	3	16	31	5	68	
		%	19.1	4.4	23.5	45.6	7.4	100.0	
연령	30세-39세	빈도	1	0	3	0	1	5	15.074
		%	20.0	0.0	60.0	0.0	20.0	100.0	
	40세-49세	빈도	3	0	5	12	3	23	
		%	13.0	0.0	21.7	52.2	13.0	100.0	
	50세-59세	빈도	3	1	7	10	1	22	
		%	13.6	4.5	31.8	45.5	4.5	100.0	
	60세 이상	빈도	5	1	1	8	0	15	
		%	33.3	6.7	6.7	53.3	0.0	100.0	
직업	농,임,수산업	빈도	0	0	2	3	0	5	20.990
		%	0.0	0.0	40.0	60.0	0.0	100.0	
	사무직	빈도	2	0	0	0	1	3	
		%	66.7	0.0	0.0	0.0	33.3	100.0	
	자영업	빈도	1	0	3	1	1	6	
		%	16.7	0.0	50.0	16.7	16.7	100.0	
	노무직	빈도	1	0	0	0	0	1	
		%	100.0	0.0	0.0	0.0	0.0	100.0	
	주부	빈도	9	3	11	26	3	52	
		%	17.3	5.8	21.2	50.0	5.8	100.0	
	학생	빈도	0	0	0	1	0	1	
		%	0.0	0.0	0.0	100.0	0.0	100.0	
월수입	100만원 미만	빈도	2	2	9	12	2	27	11.774
		%	7.4	7.4	33.3	44.4	7.4	100.0	
	100만원-200만원 미만	빈도	4	1	2	5	0	12	
		%	33.3	8.3	16.7	41.7	0.0	100.0	
	200만원-300만원 미만	빈도	5	0	4	10	1	20	
		%	25.0	0.0	20.0	50.0	5.0	100.0	
	300만원 이상	빈도	2	0	1	4	2	9	
		%	22.2	0.0	11.1	44.4	22.2	100.0	
최종학력	초졸이하	빈도	2	0	6	7	0	15	23.872*
		%	13.3	0.0	40.0	46.7	0.0	100.0	
	중학교 졸업	빈도	6	3	1	12	1	23	
		%	26.1	13.0	4.3	52.2	4.3	100.0	
	고등학교 졸업	빈도	5	0	8	5	3	21	
		%	23.8	0.0	38.1	23.8	14.3	100.0	
	대학교 졸업	빈도	0	0	1	7	1	9	
		%	0.0	0.0	11.1	77.8	11.1	100.0	

* p<.05

선호 수강료에 대한 응답

구분			선호 수강료 수준				전체	x2
			1만원미만	1만원~3만원미만	3만원~5만원미만	5만원~7만원미만		
성별	남자	빈도	0	0	0	0	0	
		%	0.0	0.0	0.0	0.0	0.0	
	여자	빈도	42	22	2	2	68	
		%	61.8	32.4	2.9	2.9	100.0	
연령	30세~39세	빈도	5	0	0	0	5	12.111
		%	100.0	0.0	0.0	0.0	100.0	
	40세~49세	빈도	10	12	1	0	23	
		%	43.5	52.2	4.3	0.0	100.0	
	50세~59세	빈도	13	6	1	2	22	
		%	59.1	27.3	4.5	9.1	100.0	
	60세이상	빈도	11	4	0	0	15	
		%	73.3	26.7	0.0	0.0	100.0	
직업	농,임,수산업	빈도	2	3	0	0	5	15.299
		%	40.0	60.0	0.0	0.0	100.0	
	사무직	빈도	2	0	1	0	3	
		%	66.7	0.0	33.3	0.0	100.0	
	자영업	빈도	5	1	0	0	6	
		%	83.3	16.7	0.0	0.0	100.0	
	노무직	빈도	1	0	0	0	1	
		%	100.0	0.0	0.0	0.0	100.0	
	주부	빈도	31	18	1	2	52	
		%	59.6	34.6	1.9	3.8	100.0	
	학생	빈도	1	0	0	0	1	
		%	100.0	0.0	0.0	0.0	100.0	
월수입	100만원 미만	빈도	20	6	1	0	27	11.030
		%	74.1	22.2	3.7	0.0	100.0	
	100만원~200만원미만	빈도	6	6	0	0	12	
		%	50.0	50.0	0.0	0.0	100.0	
	200만원~300만원미만	빈도	11	7	0	2	20	
		%	55.0	35.0	0.0	10.0	100.0	
	300만원 이상	빈도	5	3	1	0	9	
		%	55.6	33.3	11.1	0.0	100.0	
최종학력	초졸이하	빈도	8	6	0	1	15	7.462
		%	53.3	40.0	0.0	6.7	100.0	
	중학교 졸업	빈도	14	8	0	1	23	
		%	60.9	34.8	0.0	4.3	100.0	
	고등학교 졸업	빈도	13	6	2	0	21	
		%	61.9	28.6	9.5	0.0	100.0	
	대학교 졸업	빈도	7	2	0	0	9	
		%	77.8	22.2	0.0	0.0	100.0	

* p<.05

현 참여 프로그램에 대한 만족도

프로그램 내용					
		빈도	퍼센트	유효퍼센트	누적퍼센트
구분	불만족	1	1.5	1.5	1.5
	보통	38	55.9	55.9	57.4
	만족	29	42.6	42.6	100.0
	합계	68	100.0	100.0	
프로그램 기간					
구분	불만족	2	2.9	2.9	2.9
	보통	41	60.3	60.3	63.2
	만족	25	36.8	36.8	100.0
	합계	68	100.0	100.0	
프로그램 시간					
구분	불만족	5	7.4	7.4	7.4
	보통	44	64.7	64.7	72.1
	만족	19	27.9	27.9	100.0
	합계	68	100.0	100.0	
학급 인원수					
구분	불만족	1	1.5	1.5	1.5
	보통	45	66.2	66.2	67.6
	만족	22	32.4	32.4	100.0
	합계	68	100.0	100.0	
프로그램 진행방법					
구분	불만족	3	4.4	4.4	4.4
	보통	44	64.7	64.7	69.1
	만족	21	30.9	30.9	100.0
	합계	68	100.0	100.0	
프로그램 수강료					
구분	불만족	2	2.9	2.9	2.9
	보통	36	52.9	52.9	55.9
	만족	30	44.1	44.1	100.0
	합계	68	100.0	100.0	
프로그램 담당강사					
구분	불만족	1	1.5	1.5	1.5
	보통	37	54.4	54.4	55.9
	만족	30	44.1	44.1	100.0
	합계	68	100.0	100.0	

평생학습도시 발전방안에 대한 응답

저렴한 비용의 프로그램 제공					
		빈도	퍼센트	유효 퍼센트	누적퍼센트
구분	매우불필요	4	5.9	5.9	5.9
	불필요	1	1.5	1.5	7.4
	보통	7	10.3	10.3	17.6
	필요	42	61.8	61.8	79.4
	매우필요	14	20.6	20.6	100.0
다양한 프로그램개발 및 제공					
구분	매우불필요	5	7.4	7.4	7.4
	불필요	1	1.5	1.5	8.8
	보통	17	25.0	25.0	33.8
	필요	28	41.2	41.2	75.0
	매우필요	17	25.0	25.0	100.0
다양한 평생학습기관 및 시설의 확충					
구분	매우불필요	2	2.9	2.9	2.9
	보통	21	30.9	30.9	33.8
	필요	33	48.5	48.5	82.4
	매우필요	12	17.6	17.6	100.0
	합계	68	100.0	100.0	
우수한 프로그램 강사의 확보					
구분	매우불필요	5	7.4	7.4	7.4
	불필요	1	1.5	1.5	8.8
	보통	20	29.4	29.4	38.2
	필요	21	30.9	30.9	69.1
	매우필요	21	30.9	30.9	100.0
	합계	68	100.0	100.0	
전문적인 기관 운영자, 담당자의 확보 및 배치					
구분	매우불필요	3	4.4	4.4	4.4
	불필요	1	1.5	1.5	5.9
	보통	24	35.3	35.3	41.2
	필요	25	36.8	36.8	77.9
	매우필요	15	22.1	22.1	100.0
	합계	68	100.0	100.0	
시,군차원의 종합적인 평생교육센터 설립					
구분	매우불필요	3	4.4	4.4	4.4
	보통	6	8.8	8.8	13.2
	필요	36	52.9	52.9	66.2
	매우필요	23	33.8	33.8	100.0
	합계	68	100.0	100.0	
우리지역 자치단체장의 확고한 의지 및 지원					
구분	매우불필요	3	4.4	4.4	4.4
	보통	6	8.8	8.8	13.2
	필요	36	52.9	52.9	66.2
	매우필요	23	33.8	33.8	100.0
	합계	68	100.0	100.0	

(태안군)

평생학습도시 인지도에 대한 응답

			평생학습도시에 대한 인지도					전체	x2
			전혀 모른다	잘 모르는 편이다	보통 이다	잘 아는 편이다	아주 잘알고 있다		
성별	남자	빈도	2	18	4	21	6	51	6.342
		%	3.9	35.3	7.8	41.2	11.8	100.0	
	여자	빈도	1	19	2	6	2	30	
		%	3.3	63.3	6.7	20.0	6.7	100.0	
연령	30세 이하	빈도	1	2	1	1	0	5	20.949
		%	20.0	40.0	20.0	20.0	0.0	100.0	
	30세-39세	빈도	1	7	0	6	2	16	
		%	6.3	43.8	0.0	37.5	12.5	100.0	
	40세-49세	빈도	0	18	1	4	2	25	
		%	0.0	72.0	4.0	16.0	8.0	100.0	
	50세-59세	빈도	0	5	1	6	2	14	
		%	0.0	35.7	7.1	42.9	14.3	100.0	
	60세 이상	빈도	1	5	3	10	2	21	
		%	4.8	23.8	14.3	47.6	9.5	100.0	
직업	농,임,수산업	빈도	1	15	5	11	4	36	35.615
		%	2.8	41.7	13.9	30.6	11.1	100.0	
	사무직	빈도	0	0	0	1	1	2	
		%	0.0	0.0	0.0	50.0	50.0	100.0	
	전문직	빈도	0	1	1	2	0	4	
		%	0.0	25.0	25.0	50.0	0.0	100.0	
	자영업	빈도	0	1	0	4	1	6	
		%	0.0	16.7	0.0	66.7	16.7	100.0	
	노무직	빈도	0	0	0	0	1	1	
		%	0.0	0.0	0.0	0.0	100.0	100.0	
	주부	빈도	1	17	0	5	1	24	
		%	4.2	70.8	0.0	20.8	4.2	100.0	
	학생	빈도	0	0	0	1	0	1	
		%	0.0	0.0	0.0	100.0	0.0	100.0	
	무직	빈도	1	3	0	3	0	7	
		%	14.3	42.9	0.0	42.9	0.0	100.0	
월수입	100만원 미만	빈도	1	8	0	4	2	15	6.795
		%	6.7	53.3	0.0	26.7	13.3	100.0	
	100만원-200만원 미만	빈도	1	19	3	11	4	38	
		%	2.6	50.0	7.9	28.9	10.5	100.0	
	200만원-300만원 미만	빈도	1	6	2	9	2	20	
		%	5.0	30.0	10.0	45.0	10.0	100.0	
	300만원 이상	빈도	0	2	1	3	0	6	
최종학력	초졸이하	빈도	1	2	2	6	2	13	21.079
		%	7.7	15.4	15.4	46.2	15.4	100.0	
	중학교 졸업	빈도	0	12	0	4	1	17	
		%	0.0	70.6	0.0	23.5	5.9	100.0	
	고등학교 졸업	빈도	1	19	3	9	1	33	
		%	3.0	57.6	9.1	27.3	3.0	100.0	
	대학교 졸업	빈도	1	3	1	7	4	16	
		%	6.3	18.8	6.3	43.8	25.0	100.0	
	대학원 졸업	빈도	0	1	0	1	0	2	
		%	0.0	50.0	0.0	50.0	0.0	100.0	

* p<.05

평생학습의 필요성에 대한 응답

구분			평생학습			전체	x2
			잘 모르겠다	어느정도 필요하다	매우 필요하다		
성별	남자	빈도	4	23	24	51	.700
		%	7.8	45.1	47.1	100.0	
	여자	빈도	2	11	17	30	
		%	6.7	36.7	56.7	100.0	
연령	30세 이하	빈도	1	4	0	5	17.086
		%	20.0	80.0	0.0	100.0	
	30세-39세	빈도	0	3	13	16	
		%	0.0	18.8	81.3	100.0	
	40세-49세	빈도	2	13	10	25	
		%	8.0	52.0	40.0	100.0	
	50세-59세	빈도	0	8	6	14	
		%	0.0	57.1	42.9	100.0	
	60세 이상	빈도	3	6	12	21	
		%	14.3	28.6	57.1	100.0	
직업	농,임,수산업	빈도	3	20	13	36	14.150
		%	8.3	55.6	36.1	100.0	
	사무직	빈도	0	0	2	2	
		%	0.0	0.0	100.0	100.0	
	전문직	빈도	1	1	2	4	
		%	25.0	25.0	50.0	100.0	
	자영업	빈도	0	3	3	6	
		%	0.0	50.0	50.0	100.0	
	노무직	빈도	0	1	0	1	
		%	0.0	100.0	0.0	100.0	
	주부	빈도	2	8	14	24	
		%	8.3	33.3	58.3	100.0	
	학생	빈도	0	0	1	1	
		%	0.0	0.0	100.0	100.0	
	무직	빈도	0	1	6	7	
		%	0.0	14.3	85.7	100.0	
최종학력	초졸이하	빈도	2	6	5	13	7.757
		%	15.4	46.2	38.5	100.0	
	중학교 졸업	빈도	0	8	9	17	
		%	0.0	47.1	52.9	100.0	
	고등학교 졸업	빈도	4	14	15	33	
		%	12.1	42.4	45.5	100.0	
	대학교 졸업	빈도	0	6	10	16	
		%	0.0	37.5	62.5	100.0	
	대학원졸업	빈도	0	0	2	2	
		%	0.0	0.0	100.0	100.0	
월수입	100만원미만	빈도	1	4	10	15	4.045
		%	6.7%	26.7%	66.7%	100.0%	
	100만원-200만원미만	빈도	2	17	19	38	
		%	5.3%	44.7%	50.0%	100.0%	
	200만원-300만원미만	빈도	3	8	9	20	
		%	15.0%	40.0%	45.0%	100.0%	
	300만원이상	빈도	0	3	3	6	
		%	0.0	50.0	50.0	100.0	

* p<.05

평생학습도시 선정이유에 대한 응답

구분			평생학습도시 선정이유					전체	x2
			지역 고용 증대	주민 교양 증진	주민 여가취미 생활고취	주민 화합 단결	지역사회 문화발전		
성별	남자	빈도	6	15	7	8	15	51	5.519
		%	11.8	29.4	13.7	15.7	29.4	100.0	
	여자	빈도	4	9	6	0	11	30	
		%	13.3	30.0	20.0	0.0	36.7	100.0	
연령	30세이하	빈도	2	1	1	0	1	5	29.901
		%	40.0	20.0	20.0	0.0	20.0	100.0	
	30세-39세	빈도	2	4	3	0	7	16	
		%	12.5	25.0	18.8	0.0	43.8	100.0	
	40세-49세	빈도	6	11	4	0	4	25	
		%	24.0	44.0	16.0	0.0	16.0	100.0	
	50세-59세	빈도	0	4	3	2	5	14	
		%	0.0	28.6%	21.4	14.3	35.7	100.0	
	60세이상	빈도	0	4	2	6	9	21	
		%	0.0	19.0	9.5	28.6	42.9	100.0	
직업	농,임,수산업	빈도	7	6	6	8	9	36	28.522
		%	19.4	16.7	16.7	22.2	25.0	100.0	
	사무직	빈도	0	0	1	0	1	2	
		%	0.0	0.0	50.0	0.0	50.0	100.0	
	전문직	빈도	0	1	1	0	2	4	
		%	0.0	25.0	25.0	0.0	50.0	100.0	
	자영업	빈도	0	4	0	0	2	6	
		%	0.0	66.7	0.0	0.0	33.3	100.0	
	노무직	빈도	0	1	0	0	0	1	
		%	0.0	100.0	0.0	0.0	0.0	100.0	
	주부	빈도	3	9	4	0	8	24	
		%	12.5	37.5	16.7	0.0	33.3	100.0	
	학생	빈도	0	0	0	0	1	1	
		%	0.0	0.0	0.0	0.0	100.0	100.0	
	무직	빈도	0	3	1	0	3	7	
		%	0.0	42.9	14.3	0.0	42.9	100.0	
월수입	100만원미만	빈도	3	5	1	0	6	15	21.704*
		%	20.0	33.3	6.7	0.0	40.0	100.0	
	100만원-200만원미만	빈도	6	12	7	4	9	38	
		%	15.8	31.6	18.4	10.5	23.7	100.0	
	200만원-300만원미만	빈도	1	7	4	4	4	20	
		%	5.0	35.0	20.0	20.0	20.0	100.0	
최종학력	300만원이상	빈도	0	0	0	0	6	6	35.712*
		%	0.0	0.0	0.0	0.0	100.0	100.0	
	초졸이하	빈도	0	2	2	6	3	13	
		%	0.0	15.4	15.4	46.2	23.1	100.0	
	중학교 졸업	빈도	2	7	0	2	6	17	
		%	11.8	41.2	0.0	11.8	35.3	100.0	
	고등학교 졸업	빈도	7	10	6	0	10	33	
		%	21.2	30.3	18.2	0.0	30.3	100.0	
	대학교 졸업	빈도	1	4	4	0	7	16	
		%	6.3	25.0	25.0	0.0	43.8	100.0	
	대학원졸업	빈도	0	1	1	0	0	2	
		%	0.0	50.0	50.0	0.0	0.0	100.0	

* p<.05

평생학습 집중지원 대상에 대한 응답

			평생학습 집중지원 대상					전체	x2
			아동	청소년	청년	성인	노인		
성 별	남자	빈도	1	2	5	32	11	51	8.426
		%	2.0	3.9	9.8	62.7	21.6	100.0	
	여자	빈도	0	7	4	15	4	30	
		%	0.0	23.3	13.3	50.0	13.3	100.0	
연 령	30세 이하	빈도	0	0	3	2	0	5	48.274*
		%	0.0	0.0	60.0	40.0	0.0	100.0	
	30세-39세	빈도	0	4	5	7	0	16	
		%	0.0	25.0	31.3	43.8	0.0	100.0	
	40세-49세	빈도	1	4	0	17	3	25	
		%	4.0	16.0	0.0	68.0	12.0	100.0	
	50세-59세	빈도	0	0	0	12	2	14	
		%	0.0	0.0	0.0	85.7	14.3	100.0	
	60세 이상	빈도	0	1	1	9	10	21	
		%	0.0	4.8	4.8	42.9	47.6	100.0	
직 업	농,임,수산업	빈도	1	0	5	27	3	36	38.172
		%	2.8	0.0	13.9	75.0	8.3	100.0	
	사무직	빈도	0	0	0	2	0	2	
		%	0.0	0.0	0.0	100.0	0.0	100.0	
	전문직	빈도	0	1	0	1	2	4	
		%	0.0	25.0	0.0	25.0	50.0	100.0	
	자영업	빈도	0	0	0	5	1	6	
		%	0.0	0.0	0.0	83.3	16.7	100.0	
	노무직	빈도	0	0	0	0	1	1	
		%	0.0	0.0	0.0	0.0	100.0	100.0	
	주부	빈도	0	7	3	10	4	24	
		%	0.0	29.2	12.5	41.7	16.7	100.0	
	학생	빈도	0	0	0	1	0	1	
		%	0.0	0.0	0.0	100.0	0.0	100.0	
	무직	빈도	0	1	1	1	4	7	
		%	0.0	14.3	14.3	14.3	57.1	100.0	
월 수 입	100만원 미만	빈도	0	0	3	6	6	15	15.332
		%	0.0	0.0	20.0	40.0	40.0	100.0	
	100만원-200만 원미만	빈도	0	5	4	23	6	38	
		%	0.0	13.2	10.5	60.5	15.8	100.0	
	200만원-300만 원미만	빈도	1	3	2	11	3	20	
		%	5.0	15.0	10.0	55.0	15.0	100.0	
	300만원 이상	빈도	0	0	0	6	0	6	
최 종 학 력	초졸이하	빈도	0	1	0	8	4	13	21.808
		%	0.0	7.7	0.0	61.5	30.8	100.0	
	중학교 졸업	빈도	0	1	1	12	3	17	
		%	0.0	5.9	5.9	70.6	17.6	100.0	
	고등학교 졸업	빈도	0	5	4	19	5	33	
		%	0.0	15.2	12.1	57.6	15.2	100.0	
	대학교 졸업	빈도	1	2	4	8	1	16	
		%	6.3	12.5	25.0	50.0	6.3	100.0	
	대학원졸업	빈도	0	0	0	0	2	2	
		%	0.0	0.0	0.0	0.0	100.0	100.0	

* p<.05

평생학습 우선 선택 기관에 대한 응답

			우선선택 평생교육기관					전체	x2
			학교형 교육기관	공공기관형 교육기관	민간형 교육기관	훈련·연수 형 교육기관	시민사회 단체형 교육기관		
성별	남자	빈도	6	23	6	12	4	51	10.847
		%	11.8	45.1	11.8	23.5	7.8	100.0	
	여자	빈도	8	18	2	0	2	30	
		%	26.7	60.0	6.7	0.0	6.7	100.0	
연령	30세이하	빈도	0	3	1	1	0	5	15.236
		%	0.0	60.0	20.0	20.0	0.0	100.0	
	30세-39세	빈도	2	8	3	1	2	16	
		%	12.5	50.0	18.8	6.3	12.5	100.0	
	40세-49세	빈도	7	13	2	1	2	25	
		%	28.0	52.0	8.0	4.0	8.0	100.0	
	50세-59세	빈도	1	9	0	3	1	14	
		%	7.1	64.3	0.0	21.4	7.1	100.0	
	60세이상	빈도	4	8	2	6	1	21	
		%	19.0	38.1	9.5	28.6	4.8	100.0	
직업	농·임,수산업	빈도	5	13	4	10	4	36	34.440
		%	13.9	36.1	11.1	27.8	11.1	100.0	
	사무직	빈도	0	2	0	0	0	2	
		%	0.0	100.0	0.0	0.0	0.0	100.0	
	전문직	빈도	1	2	0	1	0	4	
		%	25.0	50.0	0.0	25.0	0.0	100.0	
	자영업	빈도	0	5	0	1	0	6	
		%	0.0	83.3	0.0	16.7	0.0	100.0	
	노무직	빈도	0	0	1	0	0	1	
		%	0.0	0.0	100.0	0.0	0.0	100.0	
	주부	빈도	5	14	3	0	2	24	
		%	20.8	58.3	12.5	0.0	8.3	100.0	
	학생	빈도	1	0	0	0	0	1	
		%	100.0%	0.0	0.0	0.0	0.0	100.0	
	무직	빈도	2	5	0	0	0	7	
		%	28.6	71.4	0.0	0.0	0.0	100.0	
월수입	100만원미만	빈도	2	9	2	1	1	15	8.337
		%	13.3	60.0	13.3	6.7	6.7	100.0	
	100만원-200만원미만	빈도	9	16	5	6	2	38	
		%	23.7	42.1	13.2	15.8	5.3	100.0	
	200만원-300만원미만	빈도	2	10	1	5	2	20	
		%	10.0	50.0	5.0	25.0	10.0	100.0	
최종학력	300만원이상	빈도	1	4	0	0	1	6	15.680
		%	16.7	66.7	0.0	0.0	16.7	100.0	
	초졸이하	빈도	2	3	2	5	1	13	
		%	15.4	23.1	15.4	38.5	7.7	100.0	
	중학교 졸업	빈도	2	10	1	2	2	17	
		%	11.8	58.8	5.9	11.8	11.8	100.0	
	고등학교 졸업	빈도	8	17	2	3	3	33	
		%	24.2	51.5	6.1	9.1	9.1	100.0	
	대학교 졸업	빈도	2	9	3	2	0	16	
		%	12.5	56.3	18.8	12.5	0.0	100.0	
	대학원졸업	빈도	0	2	0	0	0	2	
		%	0.0	100.0	0.0	0.0	0.0	100.0	

* p<.05

지역에서 가장 필요한 평생교육시설에 대한 응답

구분			지역필요 평생교육시설								전체	x2
			평생교육센터	도서관	박물관	노인교육시설	문화원	체육시설	청소년수련시설	주민자치센터		
성별	남자	빈도	26	6	0	9	2	2	1	5	51	11.959
		%	51.0	11.8	0.0	17.6	3.9	3.9	2.0	9.8	100.0	
	여자	빈도	16	3	4	1	1	3	0	2	30	
		%	53.3	10.0	13.3	3.3	3.3	10.0	0.0	6.7	100.0	
연령	30세이하	빈도	2	0	1	1	1	0	0	0	5	36.928
		%	40.0	0.0	20.0	20.0	20.0	0.0	0.0	0.0	100.0	
	30세-39세	빈도	12	1	1	0	1	1	0	0	16	
		%	75.0	6.3	6.3	0.0	6.3	6.3	0.0	0.0	100.0	
	40세-49세	빈도	9	3	2	2	0	3	1	5	25	
		%	36.0	12.0	8.0	8.0	0.0	12.0	4.0	20.0	100.0	
	50세-59세	빈도	9	0	0	2	0	1	0	2	14	
		%	64.3	0.0	0.0	14.3	0.0	7.1	0.0	14.3	100.0	
	60세이상	빈도	10	5	0	5	1	0	0	0	21	
		%	47.6	23.8	0.0	23.8	4.8	0.0	0.0	0.0	100.0	
직업	농,임,수산업	빈도	18	2	2	7	2	2	0	3	36	55.044
		%	50.0	5.6	5.6	19.4	5.6	5.6	0.0	8.3	100.0	
	사무직	빈도	2	0	0	0	0	0	0	0	2	
		%	100.0	0.0	0.0	0.0	0.0	0.0	0.0	0.0	100.0	
	전문직	빈도	3	0	0	1	0	0	0	0	4	
		%	75.0	0.0	0.0	25.0	0.0	0.0	0.0	0.0	100.0	
	자영업	빈도	4	0	0	0	0	0	0	2	6	
		%	66.7	0.0	0.0	0.0	0.0	0.0	0.0	33.3	100.0	
	노무직	빈도	1	0	0	0	0	0	0	0	1	
		%	100.0	0.0	0.0	0.0	0.0	0.0	0.0	0.0	100.0	
	주부	빈도	12	3	1	1	1	3	1	2	24	
		%	50.0	12.5	4.2	4.2	4.2	12.5	4.2	8.3	100.0	
	학생	빈도	0	0	1	0	0	0	0	0	1	
		%	0.0	0.0	100.0	0.0	0.0	0.0	0.0	0.0	100.0	
	무직	빈도	2	4	0	1	0	0	0	0	7	
		%	28.6	57.1	0.0	14.3	0.0	0.0	0.0	0.0	100.0	
월수입	100만원미만	빈도	6	3	0	4	0	1	0	1	15	22.551
		%	40.0	20.0	0.0	26.7	0.0	0.7	0.0	6.7	100.0	
	100만원-200만원미만	빈도	22	4	1	5	1	3	0	2	38	
		%	57.9	10.5	2.6	13.2	2.6	7.9	0.0	5.3	100.0	
	200만원-300만원미만	빈도	9	2	1	1	2	0	1	4	20	
		%	45.0	10.0	5.0	5.0	10.0	0.0	5.0	20.0	100.0	
	300만원이상	빈도	4	0	1	0	0	1	0	0	6	
		%	66.7	0.0	16.7	0.0	0.0	16.7	0.0	0.0	100.0	
최고학력	초졸이하	빈도	6	1	0	5	1	0	0	0	13	34.824
		%	46.2	7.7	0.0	38.5	7.7	0.0	0.0	0.0	100.0	
	중학교 졸업	빈도	9	3	0	1	0	1	0	3	17	
		%	52.9	17.6	0.0	5.9	0.0	5.9	0.0	17.6	100.0	
	고등학교 졸업	빈도	18	2	2	2	1	4	0	4	33	
		%	54.5	6.1	6.1	6.1	3.0	12.1	0.0	12.1	100.0	
	대학교 졸업	빈도	9	2	2	1	1	0	1	0	16	
		%	56.3	12.5	12.5	6.3	6.3	0.0	6.3	0.0	100.0	
	대학원졸업	빈도	1	0	1	0	0	0	0	2	2	
		%	50.0	0.0	50.0	0.0	0.0	0.0	0.0	100.0	100.0	

* p<.05

지역에서 가장 필요한 평생교육프로그램에 대한 응답

			지역 필요 평생교육프로그램									전체	x2
			성인기 초교육	시민교 육	직업훈 련교육	학력인 정교육	인문 교 양교육	문화예 술교육	건강 스포츠 교육	농촌사 회교육			
성별	남자	빈도	0	5	2	0	6	11	12	15	51	23.684*	
		%	0.0	9.8	3.9	0.0	11.8	21.6	23.5	29.4	100.0		
	여자	빈도	1	3	8	2	1	3	11	1	30		
		%	3.3	10.0	26.7	6.7	3.3	10.0	36.7	3.3	100.0		
연령	30세이하	빈도	0	1	0	0	0	1	2	1	5	20.962	
		%	0.0	20.0	0.0	0.0	0.0	20.0	40.0	20.0	100.0		
	30세-39세	빈도	0	1	5	0	0	4	4	2	16		
		%	0.0	6.3	31.3	0.0	0.0	25.0	25.0	12.5	100.0		
	40세-49세	빈도	1	2	3	1	2	3	8	5	25		
		%	4.0	8.0	12.0	4.0	8.0	12.0	32.0	20.0	100.0		
	50세-59세	빈도	0	1	0	1	2	1	5	4	14		
		%	0.0	7.1	0.0	7.1%	14.3	7.1	35.7	28.6	100.0		
	60세이상	빈도	0	3	2	0	3	5	4	4	21		
		%	0.0	14.3	9.5	0.0	14.3	23.8	19.0	19.0	100.0		
직업	농,임,수산 업	빈도	0	3	3	0	1	6	12	11	36	66.116	
		%	0.0	8.3	8.3	0.0	2.8	16.7	33.3	30.6	100.0		
	사무직	빈도	0	0	0	0	0	1	0	1	2		
		%	0.0	0.0	0.0	0.0	0.0	50.0	0.0	50.0	100.0		
	전문직	빈도	0	1	1	0	0	0	1	1	4		
		%	0.0	25.0	25.0	0.0	0.0	0.0	25.0	25.0	100.0		
	자영업	빈도	0	0	0	0	2	1	0	3	6		
		%	0.0	0.0	0.0	0.0	33.3	16.7	0.0	50.0	100.0		
	노무직	빈도	0	0	0	0	0	1	0	0	1		
		%	0.0	0.0	0.0	0.0	0.0	100.0	0.0	0.0	100.0		
	주부	빈도	1	1	6	2	1	4	9	0	24		
		%	4.2	4.2	25.0	8.3	4.2	16.7	37.5	0.0	100.0		
	학생	빈도	0	0	0	0	0	0	1	0	1		
		%	0.0	0.0	0.0	0.0	0.0	0.0	100.0	0.0	100.0		
	무직	빈도	0	3	0	0	3	1	0	0	7		
		%	0.0	42.9	0.0	0.0	42.9	14.3	0.0	0.0	100.0		
월수입	100만원 미만	빈도	0	2	1	1	2	0	4	5	15	17.267	
		%	0.0	13.3	6.7	6.7	13.3	0.0	26.7	33.3	100.0		
	100만원-20 0만원미만	빈도	0	5	6	0	2	10	11	4	38		
		%	0.0	13.2	15.8	0.0	5.3	26.3	28.9	10.5	100.0		
	200만원-30 0만원미만	빈도	0	1	2	1	2	3	5	6	20		
		%	0.0	5.0	10.0	5.0	10.0	15.0	25.0	30.0	100.0		
	300만원 이상	빈도	0	0	1	0	1	0	3	1	6		
		%	0.0	0.0	16.7	0.0	16.7	0.0	50.0	16.7	100.0		
최종학력	초졸이하	빈도	0	1	0	0	0	3	6	3	13	28.475	
		%	0.0	7.7	0.0	0.0	0.0	23.1	46.2	23.1	100.0		
	중학교 졸업	빈도	0	3	4	0	2	1	4	3	17		
		%	0.0	17.6	23.5	0.0	11.8	5.9	23.5	17.6	100.0		
	고등학교 졸업	빈도	1	2	2	2	4	6	9	7	33		
		%	3.0	6.1	6.1	6.1	12.1	18.2	27.3	21.2	100.0		
	대학교 졸업	빈도	0	1	4	0	0	4	4	3	16		
		%	0.0	6.3	25.0	0.0	0.0	25.0	25.0	18.8	100.0		
	대학원졸업	빈도	0	1	0	0	1	0	0	0	2		
		%	0.0	50.0	0.0	0.0	50.0	0.0	0.0	0.0	100.0		

* p<.05

현 참여 평생교육프로그램에 대한 응답

			현 참여 평생교육프로그램								전체	x2
			성인 기초교 육	시민교 육	직업련 교육	학력 인정 교육	인문교 양교 육	문화예 술크 교육	건강 스포츠 교육	농 촌사 회교 육		
성별	남자	빈도	5	1	2	2	6	7	6	22	51	24.313*
		%	9.8	2.0	3.9	3.9	11.8	13.7	11.8	43.1	100.0	
	여자	빈도	1	2	5	2	0	4	13	3	30	
		%	3.3	6.7	16.7	6.7	0.0	13.3	43.3	10.0	100.0	
연령	30세이하	빈도	1	0	0	0	1	1	0	2	5	29.705
		%	20.0	0.0	0.0	0.0	20.0	20.0	0.0	40.0	100.0	
	30세-39세	빈도	0	0	3	1	0	3	3	6	16	
		%	0.0	0.0	18.8	6.3	0.0	18.8	18.8	37.5	100.0	
	40세-49세	빈도	1	1	2	1	3	3	8	6	25	
		%	4.0	4.0	8.0	4.0	12.0	12.0	32.0	24.0	100.0	
	50세-59세	빈도	0	0	0	2	1	0	5	6	14	
		%	0.0	0.0	0.0	14.3	7.1	0.0	35.7	42.9	100.0	
	60세이상	빈도	4	2	2	0	1	4	3	5	21	
		%	19.0	9.5	9.5	0.0	4.8	19.0	14.3	23.8	100.0	
직업	농,임,수산업	빈도	1	0	1	0	5	3	5	21	36	114.510 *
		%	2.8	0.0	2.8	0.0	13.9	8.3	13.9	58.3	100.0	
	사무직	빈도	0	0	0	1	0	0	0	1	2	
		%	0.0	0.0	0.0	50.0	0.0	0.0	0.0	50.0	100.0	
	전문직	빈도	1	0	1	0	0	1	1	0	4	
		%	25.0	0.0	25.0	0.0	0.0	25.0	25.0	0.0	100.0	
	자영업	빈도	0	0	0	1	1	1	1	2	6	
		%	0.0	0.0	0.0	16.7	16.7	16.7	16.7	33.3	100.0	
	노무직	빈도	1	0	0	0	0	0	0	0	1	
		%	100.0	0.0	0.0	0.0	0.0	0.0	0.0	0.0	100.0	
	주부	빈도	0	2	5	1	0	3	12	1	24	
		%	0.0	8.3	20.8	4.2	0.0	12.5	50.0	4.2	100.0	
	학생	빈도	0	0	0	1	0	0	0	0	1	
		%	0.0	0.0	0.0	100.0	0.0	0.0	0.0	0.0	100.0	
	무직	빈도	3	1	0	0	0	3	0	0	7	
		%	42.9	14.3	0.0	0.0	0.0	42.9	0.0	0.0	100.0	
월수입	100만원미만	빈도	3	1	0	2	2	1	2	4	15	19.689
		%	20.0	6.7	0.0	13.3	13.3	6.7	13.3	26.7	100.0	
	100만원-200만원미만	빈도	3	1	3	0	2	6	11	12	38	
		%	7.9	2.6	7.9	0.0	5.3	15.8	28.9	31.6	100.0	
	200만원-300만원미만	빈도	0	1	3	1	2	3	4	6	20	
		%	0.0	5.0	15.0	5.0	10.0	15.0	20.0	30.0	100.0	
	300만원이상	빈도	0	0	0	1	0	0	2	3	6	
		%	0.0	0.0	0.0	16.7	0.0	0.0	33.3	50.0	100.0	
최종학력	초졸이하	빈도	1	1	0	0	1	1	4	5	13	28.890
		%	7.7	7.7	0.0	0.0	7.7	7.7	30.8	38.5	100.0	
	중학교졸업	빈도	2	0	2	1	2	1	3	6	17	
		%	11.8	0.0	11.8	5.9	11.8	5.9	17.6	35.3	100.0	
	고등학교졸업	빈도	2	1	2	1	3	5	11	8	33	
		%	6.1	3.0	6.1	3.0	9.1	15.2	33.3	24.2	100.0	
	대학교졸업	빈도	1	1	3	2	0	2	1	6	16	
		%	6.3	6.3	18.8	12.5	0.0	12.5	6.3	37.5%	100.0	
	대학원졸업	빈도	0	0	0	0	0	2	0	0	2	
		%	0.0	0.0	0.0	0.0	0.0	100.0	0.0	0.0	100.0	

* p<.05

평생교육 프로그램 선택 고려요소에 대한 응답

구분			평생교육프로그램 선택 우선 고려 요소						전체	x2
			프로그램 필요성	프로그램 내용	프로그램 이수기간	수료 후 취업 가능성	수강생 간 친밀성	프로그램 수강료		
성별	남자	빈도	18	21	4	3	5	0	51	8.978
		%	35.3	41.2	7.8	5.9	9.8	0.0	100.0	
	여자	빈도	9	16	0	4	0	1	30	
		%	30.0	53.3	0.0	13.3	0.0	3.3	100.0	
연령	30세 이하	빈도	2	2	0	0	1	0	5	26.464
		%	40.0	40.0	0.0	0.0	20.0	0.0	100.0	
	30세-39세	빈도	3	9	1	3	0	0	16	
		%	18.8	56.3	6.3	18.8	0.0	0.0	100.0	
	40세-49세	빈도	8	16	0	1	0	0	25	
		%	32.0	64.0	0.0	4.0	0.0	0.0	100.0	
	50세-59세	빈도	6	5	0	1	1	1	14	
		%	42.9	35.7	0.0	7.1	7.1	7.1	100.0	
	60세 이상	빈도	8	5	3	2	3	0	21	
		%	38.1	23.8	14.3	9.5	14.3	0.0	100.0	
	농,임,수산업	빈도	15	13	4	2	2	0	36	
		%	41.7	36.1	11.1	5.6	5.6	0.0	100.0	
직업	사무직	빈도	0	2	0	0	0	0	2	38.949
		%	0.0	100.0	0.0	0.0	0.0	0.0	100.0%	
	전문직	빈도	1	3	0	0	0	0	4	
		%	25.0	75.0	0.0	0.0	0.0	0.0	100.0	
	자영업	빈도	1	4	0	0	1	0	6	
		%	16.7	66.7	0.0	0.0	16.7	0.0	100.0	
	노무직	빈도	1	0	0	0	0	0	1	
		%	100.0	0.0	0.0	0.0	0.0	0.0	100.0	
	주부	빈도	6	14	0	3	0	1	24	
		%	25.0	58.3	0.0	12.5	0.0	4.2	100.0	
	학생	빈도	0	0	0	1	0	0	1	
		%	0.0	0.0	0.0	100.0	0.0	0.0	100.0	
	무직	빈도	3	1	0	1	2	0	7	
		%	42.9	14.3	0.0	14.3	28.6	0.0	100.0	
	100만원미만	빈도	6	3	1	1	4	0	15	
		%	40.0	20.0	6.7	6.7	26.7	0.0	100.0	
월수입	100만원-200만원미만	빈도	11	20	1	4	1	1	38	29.102*
		%	28.9	52.6	2.6	10.5	2.6	2.6	100.0	
	200만원-300만원미만	빈도	4	13	2	1	0	0	20	
		%	20.0	65.0	10.0	5.0	0.0	0.0	100.0	
	300만원이상	빈도	5	0	0	1	0	0	6	
		%	83.3	0.0	0.0	16.7	0.0	0.0	100.0	
	초졸이하	빈도	4	1	3	3	1	1	13	
		%	30.8	7.7	23.1	23.1	7.1	7.7	100.0	
	중학교 졸업	빈도	8	8	0	0	1	0	17	
		%	47.1	47.1	0.0	0.0	5.9	0.0	100.0	
교육수준	고등학교 졸업	빈도	12	14	1	3	3	0	33	34.329*
		%	36.4	42.4	3.0	9.1	9.1	0.0	100.0	
	대학교 졸업	빈도	2	13	0	1	0	0	16	
		%	12.5	81.3	0.0	6.3	0.0	0.0	100.0	
	대학원 졸업	빈도	1	1	0	0	0	0	2	
		%	50.0	50.0	0.0	0.0	0.0	0.0	100.0	

* p<.05

선호 교육기간에 대한 응답

구분			선호하는 교육 기간					전체	x2
			1개월 미만	1개월- 3개월미만	3개월- 6개월미만	6개월- 9개월미만	9개월 이상		
성별	남자	빈도	6	29	8	1	7	51	10.829*
		%	11.8	56.9	15.7	2.0	13.7	100.0	
	여자	빈도	11	17	1	0	1	30	
		%	36.7	56.7	3.3	0.0	3.3	100.0	
연령	30세이하	빈도	2	2	1	0	0	5	24.681
		%	40.0	40.0	20.0	0.0	0.0	100.0	
	30세-39세	빈도	6	9	0	0	1	16	
		%	37.5	56.3	0.0	0.0	6.3	100.0	
	40세-49세	빈도	7	16	1	0	1	25	
		%	28.0	64.0	4.0	0.0	4.0	100.0	
	50세-59세	빈도	0	9	4	0	1	14	
		%	0.0	64.3	28.6	0.0	7.1	100.0	
	60세이상	빈도	2	10	3	1	5	21	
		%	9.5	47.6	14.3	4.8	23.8	100.0	
	농,임,수산업	빈도	3	22	9	0	2	36	
		%	8.3	61.1	25.0	0.0	5.6	100.0	
직업	사무직	빈도	0	2	0	0	0	2	60.861*
		%	0.0	100.0	0.0	0.0	0.0	100.0	
	전문직	빈도	2	1	0	0	1	4	
		%	50.0	25.0	0.0	0.0	25.0	100.0	
	자영업	빈도	0	5	0	1	0	6	
		%	0.0	83.3	0.0	16.7	0.0	100.0	
	노무직	빈도	0	1	0	0	0	1	
		%	0.0	100.0	0.0	0.0	0.0	100.0	
	주부	빈도	9	14	0	0	1	24	
		%	37.5	58.3	0.0	0.0	4.2	100.0	
	학생	빈도	1	0	0	0	0	1	
		%	100.0	0.0	0.0	0.0	0.0	100.0	
	무직	빈도	2	1	0	0	4	7	
		%	28.6	14.3	0.0	0.0	57.1	100.0	
연수금액	100만원미만	빈도	3	5	2	0	5	15	22.667*
		%	20.0	33.3	13.3	0.0	33.3	100.0	
	100만원-200만원미만	빈도	11	22	3	0	2	38	
		%	28.9	57.9	7.9	0.0	5.3	100.0	
	200만원-300만원미만	빈도	2	15	2	1	0	20	
		%	10.0	75.0	10.0	5.0	0.0	100.0	
	300만원이상	빈도	1	2	2	0	1	6	
		%	16.7	33.3	33.3	0.0	16.7	100.0	
최종학력	초졸이하	빈도	1	6	5	0	1	13	36.596*
		%	7.7	46.2	38.5	0.0	7.7	100.0	
	중학교졸업	빈도	4	9	1	0	3	17	
		%	23.5	52.9%	5.9	0.0	17.6	100.0	
	고등학교졸업	빈도	8	19	3	1	2	33	
		%	24.2	57.6	9.1	3.0	6.1	100.0	
	대학교졸업	빈도	4	12	0	0	0	16	
		%	25.0	75.0	0.0	0.0	0.0	100.0	
	대학원졸업	빈도	0	0	0	0	2	2	
		%	0.0	0.0	0.0	0.0	100.0	100.0	

* p<.05

선호 교육시간에 대한 응답

			선호교육 시간					전체	x2
			평일 오전	평일 오후	평일 저녁	주말 오전	주말 저녁		
성별	남자	빈도	13	22	9	3	4	51	6.591
		%	25.5	43.1	17.6	5.9	7.8	100.0	
	여자	빈도	13	8	8	1	0	30	
		%	43.3	26.7	26.7	3.3	0.0	100.0	
연령	30세이하	빈도	3	1	0	0	1	5	22.148
		%	60.0	20.0	0.0	0.0	20.0	100.0	
	30세-39세	빈도	4	3	6	2	1	16	
		%	25.0	18.8	37.5	12.5	6.3	100.0	
	40세-49세	빈도	7	9	7	2	0	25	
		%	28.0	36.0	28.0	8.0	0.0	100.0	
	50세-59세	빈도	6	5	3	0	0	14	
		%	42.9	35.7	21.4	0.0	0.0	100.0	
	60세이상	빈도	6	12	1	0	2	21	
		%	28.6	57.1	4.8	0.0	9.5	100.0	
직업	농,임,수산업	빈도	5	16	9	2	4	36	27.155
		%	13.9	44.4	25.0	5.6	11.1	100.0	
	사무직	빈도	0	1	1	0	0	2	
		%	0.0	50.0	50.0	0.0	0.0	100.0	
	전문직	빈도	2	1	0	1	0	4	
		%	50.0	25.0	0.0	25.0	0.0	100.0	
	자영업	빈도	3	2	1	0	0	6	
		%	50.0	33.3	16.7	0.0	0.0	100.0	
	노무직	빈도	0	1	0	0	0	1	
		%	0.0	100.0	0.0	0.0	0.0	100.0	
	주부	빈도	10	7	6	1	0	24	
		%	41.7	29.2	25.0	4.2	0.0	100.0	
	학생	빈도	1	0	0	0	0	1	
		%	100.0	0.0	0.0	0.0	0.0	100.0	
	무직	빈도	5	2	0	0	0	7	
		%	71.4	28.6	0.0	0.0	0.0	100.0	
월수입	100만원미만	빈도	7	2	2	0	4	15	27.233*
		%	46.7	13.3	13.3	0.0	26.7	100.0	
	100만원-200만원미만	빈도	9	18	9	2	0	38	
		%	23.7	47.4	23.7	5.3	0.0	100.0	
	200만원-300만원미만	빈도	5	9	5	1	0	20	
		%	25.0	45.0	25.0	5.0	0.0	100.0	
	300만원이상	빈도	3	1	1	1	0	6	
		%	50.0	16.7	16.7	16.7	0.0	100.0	
최종학력	초졸이하	빈도	0	9	2	0	2	13	28.690*
		%	0.0	69.2	15.4	0.0	15.4	100.0	
	중학교 졸업	빈도	7	6	4	0	0	17	
		%	41.2	35.3	23.5	0.0	0.0	100.0	
	고등학교 졸업	빈도	14	10	6	1	2	33	
		%	42.4	30.3	18.2	3.0	6.0	100.0	
	대학교 졸업	빈도	3	5	5	3	0	16	
		%	18.8	31.3	31.3	18.8	0.0	100.0	
	대학원졸업	빈도	2	0	0	0	0	2	
		%	100.0	0.0	0.0	0.0	0.0	100.0	

* p<.05

선호 교육인원에 대한 응답

			선호 교육인원				전체	χ ²
			10명 미만	10명 - 15명 미만	15명 - 30명 미만	30명 이상		
성별	남자	빈도	2	23	19	6	50	4.896
		%	4.0	46.0	38.0	12.0	100.0	
	여자	빈도	3	16	11	0	30	
		%	10.0	53.3	36.7	0.0	100.0	
연령	30세 이하	빈도	0	4	1	0	5	14.167
		%	0.0	80.0	20.0	0.0	100.0	
	30세 -39세	빈도	1	12	2	1	16	
		%	6.3	75.0	12.5	6.3	100.0	
	40세 -49세	빈도	3	10	11	1	25	
		%	12.0	40.0	44.0	4.0	100.0	
	50세 -59세	빈도	0	5	8	1	14	
		%	0.0	35.7	57.1	7.1	100.0	
	60세 이상	빈도	1	8	8	3	20	
		%	5.0	40.0	40.0	15.0	100.0	
직업	농,림,수산업	빈도	0	17	14	5	36	38.006*
		%	0.0	47.2	38.9	13.9	100.0	
	사무직	빈도	0	2	0	0	2	
		%	0.0	100.0	0.0	0.0	100.0	
	전문직	빈도	0	3	1	0	4	
		%	0.0	75.0	25.0	0.0	100.0	
	자영업	빈도	0	1	5	0	6	
		%	0.0	16.7	83.3	0.0	100.0	
	노무직	빈도	0	0	0	1	1	
		%	0.0	0.0	0.0	100.0	100.0	
	주부	빈도	4	10	10	0	24	
		%	16.7	41.7	41.7	0.0	100.0	
	학생	빈도	0	1	0	0	1	
		%	0.0	100.0	0.0	0.0	100.0	
	무직	빈도	1	5	0	0	6	
		%	16.7	83.3	0.0	0.0	100.0	
월수입	100만원미만	빈도	0	7	5	2	14	5.630
		%	0.0	50.0	35.7	14.3	100.0	
	100만원 -200만원 미만	빈도	3	17	14	4	38	
		%	7.9	44.7	36.8	10.5	100.0	
	200만원 -300만원 미만	빈도	1	10	9	0	20	
		%	5.0	50.0	45.0	0.0	100.0	
	300만원 이상	빈도	0	4	2	0	6	
		%	0.0	66.6	33.3	0.0	100.0	
최종학력	초졸이하	빈도	1	1	7	4	13	37.1308
		%	7.7	7.7	53.8	30.8	100.0	
	중학교 졸업	빈도	1	8	5	2	16	
		%	6.3	50.0	31.3	12.5	100.0	
	고등학교 졸업	빈도	2	13	18	0	33	
		%	6.1	39.4	54.5	0.0	100.0	
	대학교 졸업	빈도	1	15	0	0	16	
		%	6.3	93.8	0.0	0.0	100.0	
	대학원졸업	빈도	0	2	0	0	2	
		%	0.0	100.0	0.0	0.0	100.0	

* p<.05

선호 교육방법에 대한 응답

			선호 교수방법					전체	x2
			설명식 강의	토론식 수업	실험·실습 수업	관찰·견학 체험 수업	인터넷 활용 수업		
성별	남자	빈도	4	12	14	17	4	51	6.327
		%	7.8	23.5	27.5	33.3	7.8	100.0	
	여자	빈도	4	2	13	7	4	30	
		%	13.3	6.7	43.3	23.3	13.3	100.0	
연령	30세이하	빈도	0	0	3	2	0	5	15.457
		%	0.0	0.0	60.0	40.0	0.0	100.0	
	30세-39세	빈도	2	2	7	5	0	16	
		%	12.5	12.5	43.8	31.3	0.0	100.0	
	40세-49세	빈도	4	4	8	4	5	25	
		%	16.0	16.0	32.0	16.0	20.0	100.0	
	50세-59세	빈도	1	4	2	5	2	14	
		%	7.1	28.6	14.3	35.7	14.3	100.0	
	60세이상	빈도	1	4	7	8	1	21	
		%	4.8	19.0	33.3	38.1	4.8	100.0	
직업	농,림,수산업	빈도	5	6	10	12	3	36	24.172
		%	13.9	16.7	27.8	33.3	8.3	100.0	
	사무직	빈도	0	0	1	0	1	2	
		%	0.0	0.0	50.0	0.0	50.0	100.0	
	전문직	빈도	0	1	2	1	0	4	
		%	0.0	25.0	50.0	25.0	0.0	100.0	
	자영업	빈도	0	2	1	3	0	6	
		%	0.0	33.3	16.7	50.0	0.0	100.0	
	노무직	빈도	0	0	0	1	0	1	
		%	0.0	0.0	0.0	100.0	0.0	100.0	
	주부	빈도	3	2	11	4	4	24	
		%	12.5	8.3	45.8	16.7	16.7	100.0	
	학생	빈도	0	0	0	1	0	1	
		%	0.0	0.0	0.0	100.0	0.0	100.0	
	무직	빈도	0	3	2	2	0	7	
		%	0.0	42.9	28.6	28.6	0.0	100.0	
월수입	100만원미만	빈도	3	2	3	5	2	15	17.552
		%	20.0	13.3	20.0	33.3	13.3	100.0	
	100만원-200만원미만	빈도	3	9	16	10	0	38	
		%	7.9	23.7	42.1	26.3	0.0	100.0	
	200만원-300만원미만	빈도	2	1	7	6	4	20	
		%	10.0	5.0	35.0	30.0	20.0	100.0	
최종학력	300만원이상	빈도	0	2	1	1	2	6	17.049
		%	0.0	33.3	16.7	16.7	33.3	100.0	
	초졸이하	빈도	1	1	5	5	1	13	
		%	7.7	7.7	38.5	38.5	7.7	100.0	
	중학교 졸업	빈도	2	3	5	5	2	17	
		%	11.8%	17.6%	29.4%	29.4	11.8	100.0	
	고등학교 졸업	빈도	5	7	11	7	3	33	
		%	15.2	21.2	33.3	21.2	9.1	100.0	
	대학교 졸업	빈도	0	1	6	7	2	16	
		%	0.0	6.3	37.5	43.8	12.5	100.0	
	대학원졸업	빈도	0	2	0	0	0	2	
		%	0.0	100.0	0.0	0.0	0.0	100.0	

* p<.05

선호 수강료에 대한 응답

구분			선호 수강료 수준					전체	x2
			1만원미만	1만원-3만원 미만	3만원-5만원 미만	5만원-7만 원미만	7만원이상		
성별	남자	빈도	28	20	1	1	1	51	2.317
		%	54.9	39.2	2.0	2.0	2.0	100.0	
	여자	빈도	16	12	2	0	0	30	
		%	53.3	40.0	6.7	0.0	0.0	100.0	
연령	30세이하	빈도	3	2	0	0	0	5	20.159
		%	60.0	40.0	0.0	0.0	0.0	100.0	
	30세-39세	빈도	7	8	1	0	0	16	
		%	43.8	50.0	6.3	0.0	0.0	100.0	
	40세-49세	빈도	10	12	2	0	1	25	
		%	40.0	48.0	8.0	0.0	4.0	100.0	
	50세-59세	빈도	6	7	0	1	0	14	
		%	42.9	50.0	0.0	7.1	0.0	100.0	
	60세이상	빈도	18	3	0	0	0	21	
		%	85.7	14.3	0.0	0.0	0.0	100.0	
직업	농,임,수산업	빈도	18	16	1	0	1	36	42.975*
		%	50.0%	44.4	2.8	0.0	2.8	100.0	
	사무직	빈도	1	1	0	0	0	2	
		%	50.0	50.0	0.0	0.0	0.0	100.0	
	전문직	빈도	3	1	0	0	0	4	
		%	75.0	25.0	0.0	0.0	0.0	100.0	
	자영업	빈도	3	2	0	1	0	6	
		%	50.0	33.3	0.0	16.7	0.0	100.0	
	노무직	빈도	1	0	0	0	0	1	
		%	100.0	0.0	0.0	0.0	0.0	100.0	
	주부	빈도	13	10	1	0	0	24	
		%	54.2	41.7	4.2	0.0	0.0	100.0	
	학생	빈도	0	0	1	0	0	1	
		%	0.0	0.0	100.0	0.0	0.0	100.0	
	무직	빈도	5	2	0	0	0	7	
		%	71.4	28.6	0.0	0.0	0.0	100.0	
월수입	100만원 미만	빈도	12	2	0	0	1	15	19.373
		%	80.0	13.3	0.0	0.0	6.7	100.0	
	100만원-200 만원미만	빈도	21	15	1	1	0	38	
		%	55.3	39.5	2.6	2.6	0.0	100.0	
	200만원-300 만원미만	빈도	11	8	1	0	0	20	
		%	55.0	40.0	5.0	0.0	0.0	100.0	
	300만원 이상	빈도	0	5	1	0	0	6	
		%	0.0	83.3	16.7	0.0	0.0	100.0	
최종학력	초졸이하	빈도	11	2	0	0	0	13	19.216
		%	84.6	15.4	0.0	0.0	0.0	100.0%	
	중학교 졸업	빈도	8	7	0	1	1	17	
		%	47.1	41.2	0.0	5.9	5.9	100.0	
	고등학교 졸업	빈도	19	13	1	0	0	33	
		%	57.6	39.4	3.0	0.0	0.0	100.0	
	대학교 졸업	빈도	5	9	2	0	0	16	
		%	31.3	56.3	12.5	0.0	0.0	100.0	
	대학원졸업	빈도	1	1	0	0	0	2	
		%	50.0	50.0	0.0	0.0	0.0	100.0	

* p<.05

현 참여 프로그램에 대한 만족도

프로그램 내용					
		빈도	퍼센트	유효퍼센트	누적퍼센트
구분	불만족	2	2.5	2.5	2.5
	보통	37	45.7	45.7	48.1
	만족	42	51.9	51.9	100.0
	합계	81	100.0	100.0	
프로그램 기간					
구분	불만족	2	2.5	2.5	2.5
	보통	46	56.8	56.8	59.3
	만족	33	40.7	40.7	100.0
	합계	81	100.0	100.0	
프로그램 시간					
구분	불만족	4	4.9	4.9	4.9
	보통	41	50.6	50.6	55.6
	만족	36	44.4	44.4	100.0
	합계	81	100.0	100.0	
학급 인원수					
구분	불만족	2	2.5	2.5	2.5
	보통	40	49.4	49.4	51.9
	만족	39	48.1	48.1	100.0
	합계	81	100.0	100.0	
프로그램 진행방법					
구분	불만족	3	3.7	3.7	3.7
	보통	34	42.0	42.0	45.7
	만족	44	54.3	54.3	100.0
	합계	81	100.0	100.0	
프로그램 수강료					
구분	불만족	2	2.5	2.5	2.5
	보통	39	48.1	48.1	50.6
	만족	40	49.4	49.4	100.0
	합계	81	100.0	100.0	
프로그램 담당강사					
구분	불만족	2	2.5	2.5	2.5
	보통	32	39.5	39.5	42.0
	만족	47	58.0	58.0	100.0
	합계	81	100.0	100.0	

평생학습도시 발전방안에 대한 응답

저렴한 비용의 프로그램 제공					
		빈도	퍼센트	유효 퍼센트	누적퍼센트
구분	매우불필요	3	3.7	3.7	3.7
	보통	12	14.8	14.8	18.5
	필요	30	37.0	37.0	55.6
	매우필요	36	44.4	44.4	100.0
	합계	81	100.0	100.0	
다양한 프로그램개발 및 제공					
구분	매우불필요	2	2.5	2.5	2.5
	보통	10	12.3	12.3	14.8
	필요	22	27.2	27.2	42.0
	매우필요	47	58.0	58.0	100.0
	합계	81	100.0	100.0	
다양한 평생학습기관 및 시설의 확충					
구분	매우불필요	2	2.5	2.5	2.5
	불필요	1	1.2	1.2	3.7
	보통	11	13.6	13.6	17.3
	필요	29	35.8	35.8	53.1
	매우필요	38	46.9	46.9	100.0
우수한 프로그램 감사의 확보					
구분	매우불필요	3	3.7	3.7	3.7
	보통	5	6.2	6.2	9.9
	필요	30	37.0	37.0	46.9
	매우필요	43	53.1	53.1	100.0
	합계	81	100.0	100.0	
전문적인 기관 운영자, 담당자의 확보 및 배치					
구분	매우불필요	2	2.5	2.5	2.5
	보통	10	12.3	12.3	14.8
	필요	25	30.9	30.9	45.7
	매우필요	44	54.3	54.3	100.0
	합계	81	100.0	100.0	
시,군차원의 종합적인 평생교육센터 설립					
구분	매우불필요	3	3.7	3.7	3.7
	불필요	2	2.5	2.5	6.2
	보통	10	12.3	12.3	18.5
	필요	24	29.6	29.6	48.1
	매우필요	42	51.9	51.9	100.0
우리지역 자치단체장의 확고한 의지 및 지원					
구분	매우불필요	3	3.7	3.7	3.7
	불필요	2	2.5	2.5	6.2
	보통	3	3.7	3.7	9.9
	필요	21	25.9	25.9	35.8
	매우필요	52	64.2	64.2	100.0

(아산시)

평생학습도시 인지도에 대한 응답

			평생학습도시에 대한 인지도					전체	χ2
			전혀 모른다	잘 모르는 편이다	보통 이다	잘 아는 편이다	아주 잘알고 있다		
성별	남자	빈도	1	8	1	18	7	35	3.595
		%	2.9	22.9	2.9	51.4	20.0	100.0	
	여자	빈도	3	20	0	24	9	56	
		%	5.4	35.7	0.0	42.9	16.1	100.0	
연령	30세 이하	빈도	0	1	0	4	2	7	7.248
		%	0.0	14.3	0.0	57.1	28.6	100.0	
	30세 - 39세	빈도	2	11	1	15	5	34	
		%	5.9	32.4	2.9	44.1	14.7	100.0	
	40세 - 49세	빈도	1	4	0	9	5	19	
		%	5.3	21.1	0.0	47.4	26.3	100.0	
	50세 - 59세	빈도	0	7	0	8	2	17	
		%	0.0	41.2	0.0	47.1	11.8	100.0	
	60세 이상	빈도	1	5	0	6	2	14	
		%	7.1	35.7	0.0	42.9	14.3	100.0%	
직업	농,임, 수산업	빈도	0	1	1	2	0	4	43.270*
		%	0.0	25.0	25.0	50.0	0.0	100.0	
	사무직	빈도	0	0	0	14	3	17	
		%	0.0	0.0	0.0	82.4	17.6	100.0	
	전문직	빈도	0	1	0	0	1	2	
		%	0.0	50.0	0.0	0.0	50.0	100.0	
	자영업	빈도	1	4	0	7	2	14	
		%	7.1	28.6	0.0	50.0	14.3	100.0	
	주부	빈도	3	15	0	15	8	41	
		%	7.3	36.6	0.0	36.6	19.5	100.0%	
	학생	빈도	0	2	0	2	0	4	
		%	0.0	50.0	0.0	50.0	0.0	100.0	
	무직	빈도	0	5	0	2	2	9	
		%	0.0	55.6	0.0	22.2	22.2	100.0	
월수입	100만원 미만	빈도	0	8	0	5	0	13	20.374
		%	0.0	61.5	0.0	38.5	0.0	100.0	
	100만원~200만원 미만	빈도	2	10	1	10	2	25	
		%	8.0	40.0	4.0	40.0	8.0	100.0	
	200만원~300만원 미만	빈도	2	8	0	15	8	33	
		%	6.1	24.2	0.0	45.5	24.2	100.0	
	300만원 이상	빈도	0	2	0	12	6	20	
		%	0.0	10.0	0.0	60.0	30.0	100.0	
최종학력	초졸이하	빈도	0	1	0	1	0	2	23.572
		%	0.0	50.0	0.0	50.0	0.0	100.0	
	중학교 졸업	빈도	1	6	0	9	0	16	
		%	6.3	37.5	0.0	56.3	0.0	100.0	
	고등학교 졸업	빈도	2	17	1	17	8	45	
		%	4.4	37.8	2.2	37.8	17.8	100.0	
	대학교 졸업	빈도	1	4	0	15	5	25	
		%	4.0	16.0	0.0	60.0	20.0	100.0	
	대학원졸업	빈도	0	0	0	0	3	3	
		%	0.0	0.0	0.0	0.0	100.0	100.0	

* p<.05

평생학습의 필요성에 대한 응답

구분			평생학습				전체	x2
			별로 필요하지않 다	잘모르겠 다	어느정도 필요하다	매우 필요하다		
성별	남자	빈도	0	4	17	14	35	3.889
		%	0.0	11.4	48.6	40.0	100.0	
	여자	빈도	2	2	24	28	56	
		%	3.6	3.6	42.9	50.0	100.0	
연령	30세이하	빈도	0	0	4	3	7	4.570
		%	0.0	0.0	57.1	42.9	100.0	
	30세-39세	빈도	1	3	15	15	34	
		%	2.9	8.8	44.1	44.1	100.0	
	40세-49세	빈도	1	1	6	11	19	
		%	5.3	5.3	31.6	57.9	100.0	
	50세-59세	빈도	0	1	9	7	17	
		%	0.0	5.9	52.9	41.2	100.0	
	60세이상	빈도	0	1	7	6	14	
		%	0.0	7.1	50.0	42.9	100.0	
직업	농·임·수산업	빈도	0	2	2	0	4	24.441
		%	0.0	50.0%	50.0%	0.0	100.0%	
	사무직	빈도	1	1	7	8	17	
		%	5.9	5.9	41.2	47.1	100.0	
	전문직	빈도	0	0	0	2	2	
		%	0.0	0.0	0.0	100.0	100.0	
	자영업	빈도	0	1	9	4	14	
		%	0.0	7.1	64.3	28.6	100.0	
	주부	빈도	1	1	18	21	41	
		%	2.4	2.4	43.9	51.2	100.0	
	학생	빈도	0	0	3	1	4	
		%	0.0	0.0	75.0	25.0	100.0	
최종학력	초졸이하	빈도	0	1	1	0	2	19.753
		%	0.0	50.0	50.0	0.0	100.0	
	중학교 졸업	빈도	0	0	11	5	16	
		%	0.0	0.0	68.8	31.3	100.0	
	고등학교 졸업	빈도	2	5	17	21	45	
		%	4.4	11.1	37.8	46.7	100.0	
	대학교 졸업	빈도	0	0	12	13	25	
		%	0.0	0.0	48.0%	52.0	100.0	
	대학원졸업	빈도	0	0	0	3	3	
		%	0.0	0.0	0.0	100.0	100.0	
월수입	100만원미만	빈도	1	1	8	3	13	12.177
		%	7.7	7.7	61.5%	23.1	100.0	
	100만원-200만원미만	빈도	0	4	10	11	25	
		%	0.0	16.0	40.0	44.0	100.0	
	200만원-300만원미만	빈도	0	1	14	18	33	
		%	0.0	3.0	42.4	54.5	100.0	
	300만원이상	빈도	1	0	9	10	20	
		%	5.0	0.0	45.0	50.0	100.0	

* p<.05

평생학습도시 선정이유에 대한 응답

구분			평생학습도시 선정이유					전체	x2
			지역 고용 증대	주민 교양 증진	주민 여가취미 생활고취	주민 화합 단결	지역사회 문화발전		
성별	남자	빈도	4	13	7	1	10	35	2.421
		%	11.4	37.1	20.0	2.9	28.6	100.0	
	여자	빈도	9	17	11	0	19	56	
		%	16.1	30.4	19.6	0.0	33.9	100.0	
연령	30세이하	빈도	0	4	1	0	2	7	16.224
		%	0.0	57.1	14.3	0.0	28.6	100.0	
	30세-39세	빈도	8	8	8	1	9	34	
		%	23.5	23.5	23.5	2.9	26.5	100.0	
	40세-49세	빈도	0	8	3	0	8	19	
		%	0.0	42.1	15.8	0.0	42.1	100.0	
	50세-59세	빈도	3	4	2	0	8	17	
		%	17.6	23.5	11.8	0.0	47.1	100.0	
	60세이상	빈도	2	6	4	0	2	14	
		%	14.3	42.9	28.6	0.0	14.3	100.0	
직업	농·임·수산업	빈도	2	0	1	1	0	4	44.411*
		%	50.0	0.0	25.0	25.0	0.0	100.0	
	사무직	빈도	0	6	4	0	7	17	
		%	0.0	35.3	23.5	0.0	41.2	100.0	
	전문직	빈도	0	1	1	0	0	2	
		%	0.0	50.0	50.0	0.0	0.0	100.0	
	자영업	빈도	1	6	2	0	5	14	
		%	7.1	42.9	14.3	0.0	35.7	100.0	
	주부	빈도	8	9	8	0	16	41	
		%	19.5	22.0	19.5	0.0	39.0	100.0	
	학생	빈도	1	3	0	0	0	4	
		%	25.0	75.0	0.0	0.0	0.0	100.0	
	무직	빈도	1	5	2	0	1	9	
		%	11.1	55.6	22.2	0.0	11.1	100.0	
월수입	100만원미만	빈도	1	5	3	0	4	13	18.067
		%	7.7	38.5	23.1	0.0	30.8	100.0	
	100만원-200만원미만	빈도	5	3	5	1	11	25	
		%	20.0	12.0	20.0	4.0	44.0	100.0	
	200만원-300만원미만	빈도	6	17	4	0	6	33	
		%	18.2	51.5	12.1	0.0	18.2	100.0	
	300만원이상	빈도	1	5	6	0	8	20	
		%	5.0	25.0	30.0	0.0	40.0	100.0	
최종학력	초졸이하	빈도	0	0	1	0	1	2	9.045
		%	0.0	0.0	50.0	0.0	50.0	100.0	
	중학교 졸업	빈도	3	3	4	0	6	16	
		%	18.8	18.8	25.0	0.0	37.5	100.0	
	고등학교 졸업	빈도	5	19	8	1	12	45	
		%	11.1	42.2	17.8	2.2	26.7	100.0	
	대학교 졸업	빈도	4	8	4	0	9	25	
		%	16.0	32.0	16.0	0.0	36.0	100.0	
	대학원졸업	빈도	1	0	1	0	1	3	
		%	33.3	0.0	33.3	0.0	33.3	100.0	

* p<.05

평생학습 집중지원 대상에 대한 응답

			평생학습 집중지원 대상						전체	x2
			유아	아동	청소년	청년	성인	노인		
성별	남자	빈도	1	0	6	6	12	10	35	8.673
		%	2.9	0.0	17.1	17.1	34.3	28.6	100.0	
	여자	빈도	0	6	11	9	23	7	56	
		%	0.0	10.7	19.6	16.1	41.1	12.5	100.0	
연령	30세이하	빈도	0	0	2	2	3	0	7	43.835*
		%	0.0	0.0	28.6	28.6	42.9	0.0	100.0	
	30세-39세	빈도	0	4	7	7	11	5	34	
		%	0.0	11.8	20.6	20.6	32.4	14.7	100.0	
	40세-49세	빈도	1	0	7	2	7	2	19	
		%	5.3	0.0	36.8	10.5	36.8	10.5	100.0	
	50세-59세	빈도	0	0	1	2	11	3	17	
		%	0.0	0.0	5.9	11.8	64.7	17.6	100.0	
	60세이상	빈도	0	2	0	2	3	7	14	
		%	0.0	14.3	0.0	14.3	21.4	50.0	100.0	
직업	농·임·수산업	빈도	0	1	0	0	3	0	4	28.197*
		%	0.0	25.0	0.0	0.0	75.0	0.0	100.0	
	사무직	빈도	0	1	9	3	2	2	17	
		%	0.0	5.9	52.9	17.6	11.8	11.8	100.0	
	전문직	빈도	0	0	0	0	1	1	2	
		%	0.0	0.0	0.0	0.0	50.0	50.0	100.0	
	자영업	빈도	1	0	2	1	4	6	14	
		%	7.1	0.0	14.3	7.1	28.6	42.9	100.0	
	주부	빈도	0	4	5	7	20	5	41	
		%	0.0	9.8	12.2	17.1	48.8	12.2	100.0	
	학생	빈도	0	0	1	1	2	0	4	
		%	0.0	0.0	25.0	25.0	50.0	0.0	100.0	
	무직	빈도	0	0	0	3	3	3	9	
		%	0.0	0.0	0.0	33.3	33.3	33.3	100.0	
소득수월	100만원 미만	빈도	0	1	0	3	4	5	13	35.476*
		%	0.0	7.7	0.0	23.1	30.8	38.5	100.0	
	100만원-200만원미만	빈도	0	0	3	2	15	5	25	
		%	0.0	0.0	12.0	8.0	60.0	20.0	100.0	
	200만원-300만원미만	빈도	0	4	5	7	12	5	33	
		%	0.0	12.1	15.2	21.2	36.4	15.2	100.0	
교육이력	300만원 이상	빈도	1	1	9	3	4	2	20	35.476*
		%	5.0	5.0	45.0	15.0	20.0	10.0	100.0	
	초졸이하	빈도	0	1	0	0	0	1	2	
		%	0.0	50.0	0.0	0.0	0.0	50.0	100.0	
	중학교 졸업	빈도	0	1	1	0	10	4	16	
		%	0.0	6.3	6.3	0.0	62.5	25.0	100.0	
	고등학교 졸업	빈도	0	1	7	8	18	11	45	
		%	0.0	2.2	15.6	17.8	40.0	24.4	100.0	
	대학교 졸업	빈도	1	3	9	5	6	1	25	
		%	4.0	12.0	36.0	20.0	24.0	4.0	100.0	
	대학원 졸업	빈도	0	0	0	2	1	0	3	
		%	0.0	0.0	0.0	66.7	33.3	0.0	100.0	

* p<.05

평생학습 우선 선택 기관에 대한 응답

			우선선택 평생교육기관					전체	x2
			학교형 교육기관	공공기관형 교육기관	민간형 교육기관	훈련·연수 형 교육기관	시민사회 단체형 교육기관		
성별	남자	빈도	3	20	6	4	2	35	6.804
		%	8.6	57.1	17.1	11.4	5.7	100.0	
	여자	빈도	10	39	4	2	1	56	
		%	17.9	69.6	7.1	3.6	1.8	100.0	
연령	30세 이하	빈도	2	3	2	0	0	7	18.030
		%	28.6	42.9	28.6	0.0	0.0	100.0	
	30세-39세	빈도	4	21	5	4	0	34	
		%	11.8	61.8	14.7	11.8	0.0	100.0	
	40세-49세	빈도	4	12	2	1	0	19	
		%	21.1	63.2	10.5	5.3	0.0	100.0	
	50세-59세	빈도	2	12	1	1	1	17	
		%	11.8	70.6	5.9	5.9	5.9	100.0	
	60세 이상	빈도	1	11	0	0	2	14	
		%	7.1	78.6	0.0	0.0	14.3	100.0	
직업	농·임, 수산업	빈도	0	2	1	1	0	4	45.382*
		%	0.0	50.0	25.0	25.0	0.0	100.0	
	사무직	빈도	0	13	4	0	0	17	
		%	0.0	76.5	23.5	0.0	0.0	100.0	
	전문직	빈도	0	1	1	0	0	2	
		%	0.0	50.0	50.0	0.0	0.0	100.0	
	자영업	빈도	0	8	1	3	2	14	
		%	0.0	57.1	7.1	21.4	14.3	100.0	
	주부	빈도	10	28	2	1	0	41	
		%	24.4	68.3	4.9	2.4	0.0	100.0	
	학생	빈도	2	0	1	1	0	4	
		%	50.0	0.0	25.0	25.0	0.0	100.0	
	무직	빈도	1	7	0	0	1	9	
		%	11.1	77.8	0.0	0.0	11.1	100.0	
월수입	100만원미만	빈도	5	5	0	1	2	13	22.121*
		%	38.5	38.5	0.0	7.7	15.4	100.0	
	100만원~200만원미만	빈도	2	16	3	3	1	25	
		%	8.0	64.0	12.0	12.0	4.0	100.0	
	200만원~300만원미만	빈도	5	23	3	2	0	33	
		%	15.2	69.7	9.1	6.1	0.0	100.0	
	300만원이상	빈도	1	15	4	0	0	20	
		%	5.0	75.0	20.0	0.0	0.0	100.0	
최고학력	초졸이하	빈도	1	0	0	0	1	2	31.231*
		%	50.0	0.0	0.0	0.0	50.0	100.0	
	중학교 졸업	빈도	1	13	1	0	1	16	
		%	6.3	81.3	6.3	0.0	6.3	100.0	
	고등학교 졸업	빈도	7	30	2	5	1	45	
		%	15.6	66.7	4.4	11.1	2.2	100.0	
	대학교 졸업	빈도	3	15	6	1	0	25	
		%	12.0	60.0	24.0	4.0	0.0	100.0	
	대학원졸업	빈도	1	1	1	0	0	3	
		%	33.3	33.3	33.3	0.0	0.0	100.0	

* p<.05

지역에서 가장 필요한 평생교육시설에 대한 응답

구분			지역필요 평생교육시설							전체	x2
			평생 교육센터	도서관	노인교육시설	문화원	체육시설	청소년수련시설	주민자치센터		
성별	남자	빈도	21	3	7	0	4	0	0	35	20.180*
		%	60.0	8.6	20.0	0.0	11.4	0.0	0.0	100.0	
	여자	빈도	41	6	1	5	0	2	1	56	
		%	73.2	10.7	1.8	8.9	0.0	3.6	1.8	100.0	
연령	30세이하	빈도	2	3	1	1	0	0	0	7	26.187
		%	28.6	42.9	14.3	14.3	0.0	0.0	0.0	100.0	
	30세-39세	빈도	26	2	2	2	1	1	0	34	
		%	76.5	5.9	5.9	5.9	2.9	2.9	0.0	100.0	
	40세-49세	빈도	12	1	2	2	1	1	0	19	
		%	63.2	5.3	10.5	10.5	5.3	5.3	0.0	100.0	
	50세-59세	빈도	12	2	1	0	2	0	0	17	
		%	70.6	11.8	5.9	0.0	11.8	0.0	0.0	100.0	
	60세이상	빈도	10	1	2	0	0	0	1	14	
		%	71.4	7.1	14.3	0.0	0.0	0.0	7.1	100.0	
직업	농·임·수산업	빈도	0	1	2	0	1	0	0	4	48.044*
		%	0.0	25.0	50.0	0.0	25.0	0.0	0.0	100.0	
	사무직	빈도	11	3	2	0	0	1	0	17	
		%	64.7	17.6	11.8	0.0	0.0	5.9	0.0	100.0	
	전문직	빈도	1	1	0	0	0	0	0	2	
		%	50.0	50.0	0.0	0.0	0.0	0.0	0.0	100.0	
	자영업	빈도	8	0	2	1	3	0	0	14	
		%	57.1	0	14.3	7.1	21.4	0.0	0.0	100.0	
	주부	빈도	31	0.0	0	4	0	1	1	41	
		%	75.6	9.8	0.0	9.8	0.0	2.4	2.4	100.0	
월수입	100만원미만	빈도	7	2	2	0	1	0	1	13	22.313
		%	53.8	15.4	15.4	0.0	7.7	0.0	7.7	100.0	
	100만원-200만원미만	빈도	16	1	5	1	1	1	0	25	
		%	64.0	4.0	20.0	4.0	4.0	4.0	0.0	100.0	
	200만원-300만원미만	빈도	22	5	1	3	2	0	0	33	
		%	66.7	15.2	3.0	9.1	6.1	0.0	0.0	100.0	
	300만원이상	빈도	17	1	0	1	0	1	0	20	
		%	85.0	5.0	0.0	5.0	0.0	5.0	0.0	100.0	
교육수준	초졸이하	빈도	0	0	1	0	0	0	1	2	70.590*
		%	0.0	0.0	50.0	0.0	0.0	0.0	50.0	100.0	
	중학교 졸업	빈도	13	1	2	0	0	0	0	16	
		%	81.3	6.3	12.5	0.0	0.0	0.0	0.0	100.0	
	고등학교 졸업	빈도	28	4	4	3	4	2	0	45	
		%	62.2	8.9	8.9	6.7	8.9	4.4	0.0	100.0	
	대학교 졸업	빈도	20	2	1	2	0	0	0	25	
		%	80.0	8.0	4.0	8.0	0.0	0.0	0.0	100.0	
	대학원 졸업	빈도	1	2	0	0	0	0	0	3	100.0
		%	33.3	66.7	0.0	0.0	0.0	0.0	0.0	100.0	

* p<.05

지역에서 가장 필요한 평생교육프로그램에 대한 응답

			지역 필요 평생 교육 프로그램								전체	x2
			성인 기초 교육	시·민 교육	직업 훈련 교육	학력 인정 교육	인문 교양 교육	문화· 예술 교육	건강 스포츠 교육	농·촌 사회 교육		
성별	남자	빈도	0	12	10	1	0	2	8	2	35	16.679
		%	0.0	34.3	28.6	2.9	0.0	5.7	22.9	5.7	100.0	
	여자	빈도	4	7	12	6	3	9	15	0	56	
			%	7.1	12.5	21.4	10.7	5.4	16.1	0.0	100.0	
연령	30세이하	빈도	0	1	2	1	0	1	2	0	7	34.364
		%	0.0	14.3	28.6	14.3	0.0	14.3	28.6	0.0	100.0	
	30세-39세	빈도	2	5	10	0	2	7	8	0	34	
		%	5.9	14.7	29.4	0.0	5.9	20.6	23.5	0.0	100.0	
	40세-49세	빈도	0	6	6	4	0	0	3	0	19	
		%	0.0	31.6	31.6	21.1	0.0	0.0	15.8	0.0	100.0	
	50세-59세	빈도	1	4	2	1	1	1	7	0	17	
		%	5.9	23.5	11.8	5.9	5.9	5.9	41.2	0.0	100.0	
	60세이상	빈도	1	3	2	1	0	2	3	2	14	
		%	7.1	21.4	14.3	7.1	0.0	14.3	21.4	14.3	100.0	
	농·임· 수산업	빈도	0	0	0	0	0	2	2	0	4	
		%	0.0	0.0	0.0	0.0	0.0	50.0	50.0	0.0	100.0	
직업	사무직	빈도	0	7	2	3	0	1	4	0	17	42.196
		%	0.0	41.2	11.8	17.6	0.0	5.9	23.5	0.0	100.0	
	전문직	빈도	0	0	1	0	0	1		0	2	
		%	0.0	0.0	50.0	0.0	0.0	50.0	0.0	0.0	100.0	
	자영업	빈도	0	3	4	0	1	1	4	1	14	
		%	0.0	21.4	28.6	0.0	7.1	7.1	28.6	7.1	100.0	
	주부	빈도	4	6	10	4	2	5	10	0	41	
		%	9.8	14.6	24.4	9.8	4.9	12.2	24.4	0.0	100.0	
	학생	빈도	0	0	3	0	0	0	1	0	4	
		%	0.0	0.0	75.0	0.0	0.0	0.0	25.0	0.0	100.0	
	무직	빈도	0	3	2	0	0	1	2	1	9	
		%	0.0	33.3	22.2	0.0	0.0	11.1	22.2	11.1	100.0	
월수입	100만원 미만	빈도	1	1	4	1	0	1	4	1	13	13.639
		%	7.7	7.7	30.8	7.7	0.0	7.7	30.8	7.7	100.0	
	100만원-200 만원미만	빈도	1	5	5	3	2	2	7	0	25	
		%	4.0	20.0	20.0	12.0	8.0	8.0	28.0	0.0	100.0	
	200만원-300 만원미만	빈도	2	7	8	3	1	4	7	1	33	
		%	6.1	21.2	24.2	9.1	3.0	12.1	21.2	3.0	100.0	
최종학력	300만원 이상	빈도	0	6	5	0	0	4	5	0	20	31.009
		%	0.0	30.0	25.0	0.0	0.0	20.0	25.0	0.0	100.0	
	초졸이하	빈도	0	0	0	1	0	0	1	0	2	
		%	0.0	0.0	0.0	50.0	0.0	0.0	50.0	0.0	100.0	
	중학교 졸업	빈도	2	1	2	2	0	3	5	1	16	
		%	12.5	6.3	12.5	12.5		18.8	31.3	6.3	100.0	
	고등학교 졸업	빈도	2	10	11	2	3	4	12	1	45	
		%	4.4	22.2	24.4	4.4	6.7	8.9	26.7	2.2	100.0	
	대학교 졸업	빈도	0	8	6	2	0	4	5	0	25	
		%	0.0	32.0	24.0	8.0	0.0	16.0	20.0	0.0	100.0	
	대학원 졸업	빈도	0	0	3	0	0	0	0	0	3	
		%	0.0	0.0	100.0	0.0	0.0	0.0	0.0	0.0	100.0	

* p<.05

현 참여 평생교육프로그램에 대한 응답

구분			현 참여 프로그램								전체	x2
			성인 기초 교육	시민 교육	직업 훈련 교육	학력 인 정 교육	인문 교양 교육	문화예 술 교육	건강 스포 츠 교육	농 촌 사 회 교육		
성별	남자	빈도	2	14	10	1	2	0	3	3	35	25.049
		%	5.7	40.0	28.6	2.9	5.7	0.0	8.6	8.6	100.0	
	여자	빈도	9	4	17	2	5	5	14	0	56	
		%	16.1	7.1	30.4	3.6	8.9	8.9	25.0	0.0	100.0	
연령	30세 이하	빈도	1	2	1	0	0	2	1	0	7	33.043
		%	14.3	28.6	14.3	0.0	0.0	28.6	14.3	0.0	100.0	
	30세-39세	빈도	2	6	12	1	5	3	5	0	34	
		%	5.9	17.6	35.3	2.9	14.7	8.8	14.7	0.0	100.0	
	40세-49세	빈도	3	3	7	0	2	0	4	0	19	
		%	15.8	15.8	36.8	0.0	10.5	0.0	21.1	0.0	100.0	
	50세-59세	빈도	4	3	3	1	0	0	5	1	17	
		%	23.5	17.6	17.6	5.9	0.0	0.0	29.4	5.9	100.0	
	60세 이상	빈도	1	4	4	1	0	0	2	2	14	
		%	7.1	28.6	28.6	7.1	0.0	0.0	14.3	14.3	100.0	
직업	농·임·수산업	빈도	0	1	1	1	0	0	0	1	4	47.531
		%	0.0	25.0	25.0	25.0	0.0	0.0	0.0	25.0	100.0	
	사무직	빈도	1	5	5	0	2	1	3	0	17	
		%	5.9	29.4	29.4	0.0	11.8	5.9	17.6	0.0	100.0	
	전문직	빈도	0	0	1	0	0	1	0	0	2	
		%	0.0	0.0	50.0	0.0	0.0	50.0	0.0	0.0	100.0	
	자영업	빈도	2	3	4	0	1	0	3	1	14	
		%	14.3	21.4	28.6	0.0	7.1	0.0	21.4	7.1	100.0	
	주부	빈도	7	5	12	1	3	3	10	0	41	
		%	17.1	12.2	29.3	2.4	7.3	7.3	24.4	0.0	100.0	
	학생	빈도	1	1	0	1	1	0	0	0	4	
		%	25.0	25.0	0.0	25.0	25.0	0.0	0.0	0.0	100.0	
	무직	빈도	0	3	4	0	0	0	1	1	9	
		%	0.0	33.3	44.4	0.0	0.0	0.0	11.1	11.1	100.0	
월수입	100만원미만	빈도	0	3	3	1	0	1	5	0	13	23.269
		%	0.0	23.1	23.1	7.7	0.0	7.7	38.5	0.0	100.0	
	100만원-200만원미만	빈도	3	4	5	1	1	2	7	2	25	
		%	12.0	16.0	20.0	4.0	4.0	8.0	28.0	8.0	100.0	
	200만원-300만원미만	빈도	4	6	14	1	2	1	4	1	33	
		%	12.1	18.2	42.4	3.0	6.1	3.0	12.1	3.0	100.0	
	300만원이상	빈도	4	5	5	0	4	1	1	0	20	
		%	20.0	25.0	25.0	0.0	20.0	5.0	5.0	0.0	100.0	
	초졸이하	빈도	0	0	1	0	0	0	1	0	2	
		%	0.0	0.0	50.0	0.0	0.0	.0	50.0	0.0	100.0	
최종학력	중학교 졸업	빈도	6	0	2	2	0	0	4	2	16	40.147
		%	37.5	0.0	12.5	12.5	0.0	0.0	25.0	12.5	100.0	
	고등학교 졸업	빈도	5	12	13	0	4	2	8	1	45	
		%	11.1	26.7	28.9	0.0	8.9	4.4	17.8	2.2	100.0	
	대학교 졸업	빈도	0	6	9	1	3	3	3	0	25	
		%	0.0	24.0	36.0	4.0	12.0	12.0	12.0	0.0	100.0	
	대학원졸업	빈도	0	0	2	0	0	0	1	0	3	
		%	0.0	0.0	66.7	0.0	0.0	0.0	33.3	0.0	100.0	
		빈도										
		%										

* p<.05

평생교육 프로그램 선택 고려요소에 대한 응답

구분			평생교육프로그램 선택 우선 고려 요소					전체	x2
			프로그램 필요성	프로그램 내용	프로그램 기간	수료 후 취업 가능성	프로그램 수강료		
성별	남자	빈도	11	18	3	2	1	35	8.792
		%	31.4	51.4	8.6	5.7	2.9	100.0	
	여자	빈도	29	16	1	5	5	56	
		%	51.8	28.6	1.8	8.9	8.9	100.0	
연령	30세이하	빈도	1	5	1	0	0	7	27.848*
		%	14.3	71.4	14.3	0.0	0.0	100.0	
	30세-39세	빈도	12	13	3	6	0	34	
		%	35.3	38.2	8.8	17.6	0.0	100.0	
	40세-49세	빈도	7	8	0	1	3	19	
		%	36.8	42.1	0.0	5.3	15.8	100.0	
	50세-59세	빈도	11	5	0	0	1	17	
		%	64.7	29.4	0.0	0.0	5.9	100.0	
	60세이상	빈도	9	3	0	0	2	14	
		%	64.3	21.4	0.0	0.0	14.3	100.0	
직업	농,임,수산업	빈도	1	2	1	0	0	4	20.265
		%	25.0	50.0	25.0	0.0	0.0	100.0	
	사무직	빈도	3	10	1	2	1	17	
		%	17.6	58.8	5.9	11.8	5.9	100.0	
	전문직	빈도	1	1	0	0	0	2	
		%	50.0	50.0	0.0	0.0	0.0	100.0	
	자영업	빈도	8	4	1	0	1	14	
		%	57.1	28.6	7.1	0.0	7.1	100.0	
	주부	빈도	21	11	1	5	3	41	
		%	51.2	26.8	2.4	12.2	7.3	100.0	
	학생	빈도	1	3	0	0	0	4	
		%	25.0	75.0	0.0	0.0	0.0	100.0	
	무직	빈도	5	3	0	0	1	9	
		%	55.6	33.3	0.0	0.0	11.1	100.0	
월수입	100만원미만	빈도	5	5	0	0	3	13	20.222
		%	38.5	38.5	0.0	0.0	23.1	100.0	
	100만원-200만원미만	빈도	11	8	2	3	1	25	
		%	44.0	32.0	8.0	12.0	4.0	100.0	
	200만원-300만원미만	빈도	19	9	2	1	2	33	
		%	57.6	27.3	6.1	3.0	6.1	100.0	
	300만원이상	빈도	5	12	0	3	0	20	
		%	25.0	60.0	0.0	15.0	0.0	100.0	
최종학력	초졸이하	빈도	0	0	0	0	2	2	36.974*
		%	0.0	0.0	0.0	0.0	100.0	100.0	
	중학교 졸업	빈도	9	5	0	1	1	16	
		%	56.3	31.3	0.0	6.3	6.3	100.0	
	고등학교 졸업	빈도	21	14	2	5	3	45	
		%	46.7	31.1	4.4	11.1	6.7	100.0	
	대학교 졸업	빈도	9	13	2	1	0	25	
		%	36.0	52.0	8.0	4.0	0.0	100.0	
	대학원 졸업	빈도	1	2	0	0	0	3	
		%	33.3	66.7	0.0	0.0	0.0	100.0	

* p<.05

선호 교육기간에 대한 응답

구분			선호하는 교육 기간					전체	x2
			1개월미만	1개월-3개월미만	3개월-6개월미만	6개월-9개월미만	9개월이상		
성별	남자	빈도	18	8	1	5	3	35	5.026
		%	51.4	22.9	2.9	14.3	8.6	100.0	
	여자	빈도	25	18	2	2	9	56	
		%	44.6	32.1	3.6	3.6	16.1	100.0	
연령	30세 이하	빈도	2	2	2	1	0	7	34.343*
		%	28.6	28.6	28.6	14.3	0.0	100.0	
	30세-39세	빈도	20	11	1	0	2	34	
		%	58.8	32.4	2.9	0.0	5.9	100.0	
	40세-49세	빈도	10	6	0	1	2	19	
		%	52.6	31.6	0.0	5.3	10.5	100.0	
	50세-59세	빈도	6	3	0	2	6	17	
		%	35.3	17.6	0.0	11.8	35.3	100.0	
	60세 이상	빈도	5	4	0	3	2	14	
		%	35.7	28.6	0.0	21.4	14.3	100.0	
직업	농,임,수산업	빈도	2	1	0	1	0	4	28.357
		%	50.0	25.0	0.0	25.0	0.0	100.0	
	사무직	빈도	11	3	2	0	1	17	
		%	64.7	17.6	11.8	0.0	5.9	100.0	
	전문직	빈도	1	0	0	1	0	2	
		%	50.0	0.0	0.0	50.0	0.0	100.0	
	자영업	빈도	8	5	0	1	0	14	
		%	57.1	35.7	0.0	7.1	0.0	100.0	
	주부	빈도	18	13	1	2	7	41	
		%	43.9	31.7	2.4	4.9	17.1	100.0	
	학생	빈도	2	1	0	0	1	4	
		%	50.0	25.0	0.0	0.0	25.0	100.0	
	무직	빈도	1	3	0	2	3	9	
		%	11.1	33.3	0.0	22.2	33.3	100.0	
월수입	100만원 미만	빈도	6	4	0	1	2	13	8.994
		%	46.2	30.8	0.0	7.7	15.4	100.0	
	100만원-200만원미만	빈도	11	10	1	0	3	25	
		%	44.0	40.0	4.0	0.0	12.0	100.0	
	200만원-300만원미만	빈도	14	9	2	3	5	33	
		%	42.4	27.3	6.1	9.1	15.2	100.0	
	300만원 이상	빈도	12	3	0	3	2	20	
		%	60.0	15.0	0.0	15.0	10.0	100.0	
최종학력	초졸이하	빈도	0	1	0	0	1	2	23.504
		%	0.0	50.0	0.0	0.0	50.0	100.0	
	중학교 졸업	빈도	8	4	0	2	2	16	
		%	50.0	25.0	0.0	12.5	12.5	100.0	
	고등학교 졸업	빈도	22	14	1	2	6	45	
		%	48.9	31.1	2.2	4.4	13.3	100.0	
	대학교 졸업	빈도	13	6	2	1	3	25	
		%	52.0	24.0	8.0	4.0	12.0	100.0	
	대학원졸업	빈도	0	1	0	2	0	3	
		%	0.0	33.3	0.0	66.7	0.0	100.0	

* p<.05

선호 교육시간에 대한 응답

			선호교육 시간						전체	x2
			평일 오전	평일 오후	평일 저녁	주말 오전	주말 오후	주말 저녁		
성별	남자	빈도	7	10	14	2	2	0	35	3.957
		%	20.0	28.6	40.0	5.7	5.7	0.0	100.0	
	여자	빈도	18	18	16	1	2	1	56	
		%	32.1	32.1	28.6	1.8	3.6	1.8	100.0	
연령	30세이하	빈도	0	2	4	0	0	1	7	38.006*
		%	0.0	28.6	57.1	0.0	0.0	14.3	100.0	
	30세-39세	빈도	11	7	11	3	2	0	34	
		%	32.4	20.6	32.4	8.8	5.9	0.0	100.0	
	40세-49세	빈도	4	3	10	0	2	0	19	
		%	21.1	15.8	52.6	0.0	10.5	0.0	100.0	
	50세-59세	빈도	4	9	4	0	0	0	17	
		%	23.5	52.9	23.5	0.0	0.0	0.0	100.0	
	60세이상	빈도	6	7	1	0	0	0	14	
		%	42.9	50.0	7.1	0.0	0.0	0.0	100.0	
직업	농,임,수산업	빈도	0	0	3	1	0	0	4	44.146*
		%	0.0	0.0	75.0	25.0	0.0	0.0	100.0	
	사무직	빈도	1	4	10	0	2	0	17	
		%	5.9	23.5	58.8	0.0	11.8	0.0	100.0	
	전문직	빈도	0	0	2	0	0	0	2	
		%	0.0	0.0	100.0	0.0	0.0	0.0	100.0	
	자영업	빈도	3	7	3	1	0	0	14	
		%	21.4	50.0	21.4	7.1	0.0	0.0	100.0	
	주부	빈도	16	11	11	1	1	1	41	
		%	39.0	26.8	26.8	2.4	2.4	2.4	100.0	
	학생	빈도	0	2	1	0	1	0	4	
		%	0.0	50.0	25.0	0.0	25.0	0.0	100.0	
	무직	빈도	5	4	0	0	0	0	9	
		%	55.6	44.4	0.0	0.0	0.0	0.0	100.0	
월수입	100만원미만	빈도	4	5	3	0	1	0	13	8.008
		%	30.8	38.5	23.1	0.0	7.7	0.0	100.0	
	100만원-200만원미만	빈도	5	8	8	2	1	1	25	
		%	20.0	32.0	32.0	8.0	4.0	4.0	100.0	
	200만원-300만원미만	빈도	11	9	11	1	1	0	33	
		%	33.3	27.3	33.3	3.0	3.0	0.0	100.0	
	300만원이상	빈도	5	6	8	0	1	0	20	
		%	25.0	30.0	40.0	0.0	5.0	0.0	100.0	
최종학력	초졸이하	빈도	2	0	0	0	0	0	2	30.439
		%	100.0	0.0	0.0	0.0	0.0	0.0	100.0	
	중학교 졸업	빈도	2	11	3	0	0	0	16	
		%	12.5	68.8	18.8	0.0	0.0	0.0	100.0	
	고등학교 졸업	빈도	15	13	12	3	2	0	45	
		%	33.3	28.9	26.7	6.7	4.4	0.0	100.0	
	대학교 졸업	빈도	5	4	13	0	2	1	25	
		%	20.0	16.0	52.0	0.0	8.0	4.0	100.0	
	대학원 졸업	빈도	1	0	2	0	0	0	3	
		%	33.3	0.0	66.7	0.0	0.0	0.0	100.0	

* p<.05

선호 교육인원에 대한 응답

			선호학급				전체	x2
			10명미만	10명-15명미만	15명-30명미만	30명이상		
성별	남자	빈도	4	15	11	5	35	4.051
		%	11.4	42.9	31.4	14.3	100.0	
	여자	빈도	4	19	29	4	56	
		%	7.1	33.9	51.8	7.1	100.0	
연령	30세이하	빈도	2	5	0	0	7	25.498*
		%	28.6	71.4	0.0	0.0	100.0	
	30세-39세	빈도	3	13	18	0	34	
		%	8.8	38.2	52.9	0.0	100.0	
	40세-49세	빈도	2	8	8	1	19	
		%	10.5	42.1	42.1	5.3	100.0	
	50세-59세	빈도	1	3	9	4	17	
		%	5.9	17.6	52.9	23.5	100.0	
	60세이상	빈도	0	5	5	4	14	
		%	0.0	35.7	35.7	28.6	100.0	
직업	농·임·수산업	빈도	2	1	1	0	4	32.115*
		%	50.0	25.0	25.0	0.0	100.0	
	사무직	빈도	2	9	6	0	17	
		%	11.8	52.9	35.3	0.0	100.0	
	전문직	빈도	0	1	1	0	2	
		%	0.0	50.0	50.0	0.0	100.0	
	자영업	빈도	1	5	7	1	14	
		%	7.1	35.7	50.0	7.1	100.0	
	주부	빈도	2	14	21	4	41	
		%	4.9	34.1	51.2	9.8	100.0	
	학생	빈도	1	3	0	0	4	
		%	25.0	75.0	0.0	0.0	100.0	
	무직	빈도	0	1	4	4	9	
		%	0.0	11.1	44.4	44.4	100.0	
월수입	100만원미만	빈도	2	7	3	1	13	11.771
		%	15.4	53.8	23.1	7.7	100.0	
	100만원-200만원미만	빈도	4	7	12	2	25	
		%	16.0	28.0	48.0	8.0	100.0	
	200만원-300만원미만	빈도	1	9	19	4	33	
		%	3.0	27.3	57.6	12.1	100.0	
	300만원이상	빈도	1	11	6	2	20	
		%	5.0	55.0	30.0	10.0	100.0	
최종학력	초졸이하	빈도	0	1	1	0	2	17.578
		%	0.0	50.0	50.0	0.0	100.0	
	중학교 졸업	빈도	2	4	7	3	16	
		%	12.5	25.0	43.8	18.8	100.0	
	고등학교 졸업	빈도	1	15	24	5	45	
		%	2.2	33.3	53.3	11.1	100.0	
	대학교 졸업	빈도	5	12	8	0	25	
		%	20.0	48.0	32.0	0.0	100.0	
	대학원졸업	빈도	0	2	0	1	3	
		%	0.0	66.7	0.0	33.3	100.0	

* p<.05

선호 교육방법에 대한 응답

			선호 교수방법					전체	x2
			설명식 강의	토론식 수업	실험, 실습 수업	관찰, 견학, 체험 수업	인터넷 활용 수업		
성별	남자	빈도	7	4	4	8	12	35	1.390
		%	20.0	11.4	11.4	22.9	34.3	100.0	
	여자	빈도	11	4	10	15	16	56	
		%	19.6	7.1	17.9	26.8	28.6	100.0	
연령	30세이하	빈도	0	2	0	2	3	7	20.354
		%	0.0	28.6	0.0	28.6	42.9	100.0	
	30세-39세	빈도	7	3	9	8	7	34	
		%	20.6	8.8	26.5	23.5	20.6	100.0	
	40세-49세	빈도	5	2	2	6	4	19	
		%	26.3	10.5	10.5	31.6	21.1	100.0	
	50세-59세	빈도	5	1	0	3	8	17	
		%	29.4	5.9	0.0	17.6	47.1	100.0	
	60세이상	빈도	1	0	3	4	6	14	
		%	7.1	0.0	21.4	28.6	42.9	100.0	
	농, 임, 수산업	빈도	2	0	1	1	0	4	
		%	50.0	0.0	25.0	25.0	0.0	100.0	
직업	사무직	빈도	2	1	0	11	3	17	35.926
		%	11.8	5.9	0.0	64.7	17.6	100.0	
	전문직	빈도	0	0	0	0	2	2	
		%	0.0	0.0	0.0	0.0	100.0	100.0	
	자영업	빈도	4	1	2	2	5	14	
		%	28.6	7.1	14.3	14.3	35.7	100.0	
	주부	빈도	8	5	10	7	11	41	
		%	19.5	12.2	24.4	17.1	26.8	100.0	
	학생	빈도	1	1	0	1	1	4	
		%	25.0	25.0	0.0	25.0	25.0	100.0	
	무직	빈도	1	0	1	1	6	9	
		%	11.1	0.0	11.1	11.1	66.7	100.0	
월 수입	100만원미만	빈도	2	1	2	3	5	13	9.495
		%	15.4	7.7	15.4	23.1	38.5	100.0	
	100만원-200만원미만	빈도	5	3	6	6	5	25	
		%	20.0	12.0	24.0	24.0	20.0	100.0	
	200만원-300만원미만	빈도	6	2	5	6	14	33	
		%	18.2	6.1	15.2	18.2	42.4	100.0	
	300만원이상	빈도	5	2	1	8	4	20	
		%	25.0	10.0	5.0	40.0	20.0	100.0	
최종 학력	초졸이하	빈도	0	0	1	1	0	2	17.711
		%	0.0	0.0	50.0	50.0	0.0	100.0	
	중학교 졸업	빈도	5	0	1	4	6	16	
		%	31.3	0.0	6.3	25.0	37.5	100.0	
	고등학교 졸업	빈도	11	4	9	7	14	45	
		%	24.4	8.9	20.0	15.6	31.1	100.0	
	대학교 졸업	빈도	1	4	3	10	7	25	
		%	4.0	16.0	12.0	40.0	28.0	100.0	
	대학원 졸업	빈도	1	0	0	1	1	3	
		%	33.3	0.0	0.0	33.3	33.3	100.0	

* p<.05

선호 수강료에 대한 응답

			선호 수강료 수준				전체	x2
			1만원 미만	1만원-3만원 미만	3만원-5만원 미만	5만원-7만원 미만		
성별	남자	빈도	24	7	3	1	35	4.146
		%	68.6	20.0	8.6	2.9	100.0	
	여자	빈도	44	11	1	0	56	
		%	78.6	19.6	1.8	0.0	100.0	
연령	30세이하	빈도	5	2	0	0	7	9.764
		%	71.4	28.6	0.0	0.0	100.0	
	30세-39세	빈도	24	9	1	0	34	
		%	70.6	26.5	2.9	0.0	100.0	
	40세-49세	빈도	13	3	2	1	19	
		%	68.4	15.8	10.5	5.3	100.0	
	50세-59세	빈도	13	3	1	0	17	
		%	76.5	17.6	5.9	0.0	100.0	
	60세이상	빈도	13	1	0	0	14	
		%	92.9	7.1	0.0	0.0	100.0	
	농·임·수산업	빈도	2	1	1	0	4	
		%	50.0	25.0	25.0	0.0	100.0	
직업	사무직	빈도	10	7	0	0	17	22.934
		%	58.8	41.2	0.0	0.0	100.0	
	전문직	빈도	2	0	0	0	2	
		%	100.0	0.0	0.0	0.0	100.0	
	자영업	빈도	8	3	2	1	14	
		%	57.1	21.4	14.3	7.1	100.0	
	주부	빈도	34	6	1	0	41	
		%	82.9	14.6	2.4	0.0	100.0	
	학생	빈도	4	0	0	0	4	
		%	100.0	0.0	0.0	0.0	100.0	
	무직	빈도	8	1	0	0	9	
		%	88.9	11.1	0.0	0.0	100.0	
월수입	100만원 미만	빈도	11	2	0	0	13	10.286
		%	84.6	15.4	0.0	0.0	100.0	
	100만원-200만원미만	빈도	16	8	1	0	25	
		%	64.0	32.0	4.0	0.0	100.0	
	200만원-300만원미만	빈도	26	4	3	0	33	
		%	78.8	12.1	9.1	0.0	100.0	
	300만원 이상	빈도	15	4	0	1	20	
		%	75.0	20.0	0.0	5.0	100.0	
최종학력	초졸이하	빈도	2	0	0	0	2	5.889
		%	100.0	0.0	0.0	0.0	100.0	
	중학교 졸업	빈도	13	2	1	0	16	
		%	81.3	12.5	6.3	0.0	100.0	
	고등학교 졸업	빈도	32	9	3	1	45	
		%	71.1	20.0	6.7	2.2	100.0	
	대학교 졸업	빈도	18	7	0	0	25	
		%	72.0	28.0	0.0	0.0	100.0	
	대학원 졸업	빈도	3	0	0	0	3	
		%	100.0	0.0	0.0	0.0	100.0	

* p<.05

현 참여 프로그램에 대한 만족도

프로그램 내용					
		빈도	퍼센트	유효퍼센트	누적퍼센트
구분	불만족	1	1.1	1.1	1.1
	보통	51	56.0	56.0	57.1
	만족	39	42.9	42.9	100.0
	합계	91	100.0	100.0	
프로그램 기간					
구분	불만족	4	4.4	4.4	4.4
	보통	51	56.0	56.0	60.4
	만족	36	39.6	39.6	100.0
	합계	91	100.0	100.0	
프로그램 시간					
구분	불만족	4	4.4	4.4	4.4
	보통	49	53.8	53.8	58.2
	만족	38	41.8	41.8	100.0
	합계	91	100.0	100.0	
학급 인원수					
구분	불만족	9	9.9	9.9	9.9
	보통	55	60.4	60.4	70.3
	만족	27	29.7	29.7	100.0
	합계	91	100.0	100.0	
프로그램 진행방법					
구분	불만족	2	2.2	2.2	2.2
	보통	55	60.4	60.4	62.6
	만족	34	37.4	37.4	100.0
	합계	91	100.0	100.0	
프로그램 수강료					
구분	불만족	5	5.5	5.5	5.5
	보통	51	56.0	56.0	61.5
	만족	35	38.5	38.5	100.0
	합계	91	100.0	100.0	
프로그램 담당강사					
구분	불만족	3	3.3	3.3	3.3
	보통	44	48.4	48.4	51.6
	만족	43	47.3	47.3	98.9
	합계	1	1.1	1.1	100.0

평생학습도시 발전방안에 대한 응답

저렴한 비용의 프로그램 제공					
		빈도	퍼센트	유효 퍼센트	누적퍼센트
구분	매우불필요	1	1.1	1.1	1.1
	보통	17	18.7	18.7	19.8
	필요	40	44.0	44.0	63.7
	매우필요	33	36.3	36.3	100.0
	합계	91	100.0	100.0	
다양한 프로그램개발 및 제공					
구분	매우불필요	1	1.1	1.1	1.1
	보통	16	17.6	17.6	18.7
	필요	36	39.6	39.6	58.2
	매우필요	38	41.8	41.8	100.0
	합계	91	100.0	100.0	
다양한 평생학습기관 및 시설의 확충					
구분	매우불필요	1	1.1	1.1	1.1
	불필요	1	1.1	1.1	2.2
	보통	19	20.9	20.9	23.1
	필요	38	41.8	41.8	64.8
	매우불필요	32	35.2	35.2	100.0
	합계	91	100.0	100.0	
우수한 프로그램 강사의 확보					
구분	매우불필요	2	2.2	2.2	2.2
	보통	18	19.8	19.8	22.0
	필요	32	35.2	35.2	57.1
	매우필요	39	42.9	42.9	100.0
	합계	91	100.0	100.0	
전문적인 기관 운영자, 담당자의 확보 및 배치					
구분	매우불필요	1	1.1	1.1	1.1
	보통	22	24.2	24.2	25.3
	필요	33	36.3	36.3	61.5
	매우필요	35	38.5	38.5	100.0
	합계	91	100.0	100.0	
시,군차원의 종합적인 평생교육센터 설립					
구분	매우불필요	1	1.1	1.1	1.1
	보통	1	1.1	1.1	2.2
	필요	14	15.4	15.4	17.6
	매우필요	35	38.5	38.5	56.0
	합계	40	44.0	44.0	100.0
우리지역 자치단체장의 확고한 의지 및 지원					
구분	매우불필요	2	2.2	2.2	2.2
	보통	14	15.4	15.4	17.6
	필요	33	36.3	36.3	53.8
	매우필요	42	46.2	46.2	100.0
	합계	91	100.0	100.0	

(서산시)

평생학습도시 인지도에 대한 응답

			평생 학습도시에 대한 인지도					전 체	χ2
			전 혀 모른다	잘 모 르는 편이다	보 통 이다	잘 아는 편이다	아주 잘알고 있다		
성별	남자	빈도	0	4	0	12	12	28	8.005
		%	0.0	14.3	0.0	42.9	42.9	100.0	
	여자	빈도	3	1	3	11	43	61	
		%	4.9	1.6	4.9	18.0	70.5	100.0	
연령	30세이하	빈도	1	1	2	9	4	17	31.943*
		%	5.9	5.9	11.8	52.9	23.5	100.0	
	30세-39세	빈도	1	2	0	4	5	12	
		%	8.3	16.7	0.0	33.3	41.7	100.0	
	40세-49세	빈도	1	0	1	2	6	10	
		%	10.0	0.0	10.0	20.0	60.0	100.0	
	50세-59세	빈도	0	0	0	2	9	11	
		%	0.0	0.0	0.0	18.2	81.8	100.0	
	60세이상	빈도	0	2	0	6	31	39	
		%	0.0	5.1	0.0	15.4	79.5	100.0	
직업	농림,수산업	빈도	2	1	0	0	4	7	27.785
		%	28.6	14.3	0.0	0.0	57.1	100.0	
	사무직	빈도	1	3	2	13	11	30	
		%	3.3	10.0	6.7	43.3	36.7	100.0	
	전문직	빈도	0	0	0	1	1	2	
		%	0.0	0.0	0.0	50.0	50.0	100.0	
	자영업	빈도	0	0	0	2	2	4	
		%	0.0	0.0	0.0	50.0	50.0	100.0	
	주부	빈도	0	0	1	3	25	29	
		%	0.0	0.0	3.4	10.3	86.2	100.0	
	학생	빈도	0	0	0	0	1	1	
		%	0.0	0.0	0.0	0.0	100.0	100.0	
	무직	빈도	0	1	0	4	11	16	
		%	0.0	6.3	0.0	25.0	68.8	100.0	
월수입	100만원미만	빈도	1	1	0	7	16	25	13.939
		%	4.0	4.0	0.0	28.0	64.0	100.0	
	100만원-200만원미만	빈도	2	4	2	12	26	46	
		%	4.3	8.7	4.3	26.1	56.5	100.0	
	200만원-300만원미만	빈도	0	0	0	2	11	13	
		%	0.0	0.0	0.0	15.4	84.6	100.0	
최종학력	300만원이상	빈도	0	0	1	2	2	5	11.681
		%	0.0	0.0	20.0	40.0	40.0	100.0	
	초졸이하	빈도	1	1	0	3	22	27	
		%	3.7	3.7	0.0	11.1	81.5	100.0	
	중학교 졸업	빈도	0	2	0	2	12	16	
		%	0.0	12.5	0.0	12.5	75.0	100.0	
	고등학교 졸업	빈도	0	0	1	4	11	16	
		%	0.0	0.0	6.3	25.0	68.8	100.0	
	대학교 졸업	빈도	2	1	2	14	8	27	
		%	7.4	3.7	7.4	51.9	29.6	100.0	
	대학원졸업	빈도	0	1	0	0	2	3	
		%	0.0	33.3	0.0	0.0	66.7	100.0	

* p<.05

평생학습의 필요성에 대한 응답

구분			평생학습필요성					전체	x2
			전혀필요하지 않다	필요하지 않다	잘 모르겠다	어느정도 필요하다	매우 필요하다		
성별	남자	빈도	0	4	0	12	12	28	15.165*
		%	0.0	14.3	0.0	42.9	42.9	100.0	
	여자	빈도	3	1	3	11	43	61	
		%	4.9	1.6	4.9	18.0	70.5	100.0	
연령	30세 이하	빈도	1	1	2	9	4	17	29.570*
		%	5.9	5.9	11.8	52.9	23.5	100.0	
	30세-39세	빈도	1	2	0	4	5	12	
		%	8.3	16.7	0.0	33.3	41.7	100.0	
	40세-49세	빈도	1	0	1	2	6	10	
		%	10.0	0.0	10.0	20.0	60.0	100.0	
	50세-59세	빈도	0	0	0	2	9	11	
		%	0.0	0.0	0.0	18.2	81.8	100.0	
	60세 이상	빈도	0	2	0	6	31	39	
		%	0.0	5.1	0.0	15.4	79.5	100.0	
직업	농,임,수산업	빈도	2	1	0	0	4	7	36.971*
		%	28.6	14.3	0.0	0.0	57.1	100.0	
	사무직	빈도	1	3	2	13	11	30	
		%	3.3	10.0	6.7	43.3	36.7	100.0	
	전문직	빈도	0	0	0	1	1	2	
		%	0.0	0.0	0.0	50.0	50.0	100.0	
	자영업	빈도	0	0	0	2	2	4	
		%	0.0	0.0	0.0	50.0	50.0	100.0	
	주부	빈도	0	0	1	3	25	29	
		%	0.0	0.0	3.4	10.3	86.2	100.0	
	학생	빈도	0	0	0	0	1	1	
		%	0.0	0.0	0.0	0.0	100.0	100.0	
	무직	빈도	0	1	0	4	11	16	
		%	0.0	6.3	0.0	25.0	68.8	100.0	
최종학력	초졸이하	빈도	1	1	0	3	22	27	30.464*
		%	3.7	3.7	0.0	11.1	81.5	100.0	
	중학교 졸업	빈도	0	2	0	2	12	16	
		%	0.0	12.5	0.0	12.5	75.0	100.0	
	고등학교 졸업	빈도	0	0	1	4	11	16	
		%	0.0	0.0	6.3	25.0	68.8	100.0	
	대학교 졸업	빈도	2	1	2	14	8	27	
		%	7.4	3.7	7.4	51.9	29.6	100.0	
월수입	100만원미만	빈도	0	1	0	0	2	3	10.873
		%	0.0	33.3	0.0	0.0	66.7	100.0	
	100만원-200만원 미만	빈도	1	1	0	7	16	25	
		%	4.0	4.0	0.0	28.0	64.0	100.0	
	200만원-300만원 미만	빈도	2	4	2	12	26	46	
		%	4.3	8.7	4.3	26.1	56.5	100.0	
	300만원 이상	빈도	0	0	0	2	11	13	
		%	0.0	0.0	0.0	15.4	84.6	100.0	
		빈도	0	0	1	2	2	5	
		%	0.0	0.0	20.0	40.0	40.0	100.0	

* p<.05

평생학습도시 선정이유에 대한 응답

구분			평생 학습도시 선정이유					전체	x2
			지역 고응 증대	주민 교양 증진	주민 여가취미 생활고취	주민 화합 단결	지역 사회 문화발전		
성별	남자	빈도	4	8	4	2	10	28	4.079
		%	14.3	28.6	14.3	7.1	35.7	100.0	
	여자	빈도	7	18	4	1	31	61	
		%	11.5	29.5	6.6	1.6	50.8	100.0	
연령	30세이하	빈도	1	6	2	0	8	17	15.389
		%	5.9	35.3	11.8	0.0	47.1	100.0	
	30세-39세	빈도	3	4	1	2	2	12	
		%	25.0	33.3	8.3	16.7	16.7	100.0	
	40세-49세	빈도	2	3	0	0	5	10	
		%	20.0	30.0	0.0	0.0	50.0	100.0	
	50세-59세	빈도	1	4	1	0	5	11	
		%	9.1	36.4	9.1	0.0	45.5	100.0	
	60세이상	빈도	4	9	4	1	21	39	
		%	10.3	23.1	10.3	2.6	53.8	100.0	
	농,임,수산업	빈도	2	3	0	0	2	7	
		%	28.6	42.9	0.0	0.0	28.6	100.0	
직업	사무직	빈도	3	10	4	2	11	30	20.654
		%	10.0	33.3	13.3	6.7	36.7	100.0	
	전문직	빈도	0	0	0	0	2	2	
		%	0.0	0.0	0.0	0.0	100.0	100.0	
	자영업	빈도	1	0	0	0	3	4	
		%	25.0	0.0	0.0	0.0	75.0	100.0	
	주부	빈도	2	8	1	0	18	29	
		%	6.9	27.6	3.4	0.0	62.1	100.0	
	학생	빈도	0	0	0	0	1	1	
		%	0.0	0.0	0.0	0.0	100.0	100.0	
	무직	빈도	3	5	3	1	4	16	
		%	18.8	31.3	18.8	6.3	25.0	100.0	
월수입	100만원미만	빈도	4	5	3	1	12	25	11.957
		%	16.0	20.0	12.0	4.0	48.0	100.0	
	100만원-200만원 미만	빈도	6	18	4	2	16	46	
		%	13.0	39.1	8.7	4.3	34.8	100.0	
	200만원-300만원 미만	빈도	1	3	0	0	9	13	
		%	7.7	23.1	0.0	0.0	69.2	100.0	
	300만원이상	빈도	0	0	1	0	4	5	
		%	0.0	0.0	20.0	0.0	80.0	100.0	
최고학력	초졸이하	빈도	3	9	2	1	12	27	7.098
		%	11.1	33.3	7.4	3.7	44.4	100.0	
	중학교 졸업	빈도	3	5	2	0	6	16	
		%	18.8	31.3	12.5	0.0	37.5	100.0	
	고등학교 졸업	빈도	2	4	1	0	9	16	
		%	12.5	25.0	6.3	0.0	56.3	100.0	
	대학교 졸업	빈도	3	7	2	2	13	27	
		%	11.1	25.9	7.4	7.4	48.1	100.0	
	대학원졸업	빈도	0	1	1	0	1	3	
		%	0.0	33.3	33.3	0.0	33.3	100.0	

* p<.05

평생학습 집중지원 대상에 대한 응답

			평생학습 집중지원 대상						전체	x2
			유아	아동	청소년	청년	성인	노인		
연령성	남자	빈도	1	1	6	6	4	10	28	12.045*
		%	3.6	3.6	21.4	21.4	14.3	35.7	100.0	
	여자	빈도	3	1	6	4	29	18	61	
		%	4.9	1.6	9.8	6.6	47.5	29.5	100.0	
연령대	30세 이하	빈도	1	1	3	2	7	3	17	26.892
		%	5.9	5.9	17.6	11.8	41.2	17.6	100.0	
	30세-39세	빈도	1	0	3	2	1	5	12	
		%	8.3	0.0	25.0	16.7	8.3	41.7	100.0	
	40세-49세	빈도	0	1	1	1	6	1	10	
		%	0.0	10.0	10.0	10.0	60.0	10.0	100.0	
	50세-59세	빈도	0	0	2	0	8	1	11	
		%	0.0	0.0	18.2	0.0	72.7	9.1	100.0	
	60세 이상	빈도	2	0	3	5	11	18	39	
		%	5.1	0.0	7.7	12.8	28.2	46.2	100.0	
직업	농,임,수산업	빈도	1	1	0	0	4	1	7	31.743
		%	14.3	14.3	0.0	0.0	57.1	14.3	100.0	
	사무직	빈도	2	1	6	4	9	8	30	
		%	6.7	3.3	20.0	13.3	30.0	26.7	100.0	
	전문직	빈도	0	0	0	0	2	0	2	
		%	0.0	0.0	0.0	0.0	100.0	0.0	100.0	
	자영업	빈도	0	0	0	1	2	1	4	
		%	0.0	0.0	0.0	25.0	50.0	25.0	100.0	
	주부	빈도	0	0	5	1	10	13	29	
		%	0.0	0.0	17.2	3.4	34.5	44.8	100.0	
	학생	빈도	0	0	0	1	0	0	1	
		%	0.0	0.0	0.0	100.0	0.0	0.0	100.0	
	무직	빈도	1	0	1	3	6	5	16	
		%	6.3	0.0	6.3	18.8	37.5	31.3	100.0	
월수입	100만원미만	빈도	2	0	1	2	9	11	25	13.206
		%	8.0	0.0	4.0	8.0	36.0	44.0	100.0	
	100만원-200만원미만	빈도	2	2	9	7	15	11	46	
		%	4.3	4.3	19.6	15.2	32.6	23.9	100.0	
	200만원-300만원미만	빈도	0	0	1	0	7	5	13	
		%	0.0	0.0	7.7	0.0	53.8	38.5	100.0	
	300만원이상	빈도	0	0	1	1	2	1	5	
		%	0.0	0.0	20.0	20.0	40.0	20.0	100.0	
학력	초졸이하	빈도	1	0	0	3	14	9	27	39.409*
		%	3.7	0.0	0.0	11.1	51.9	33.3	100.0	
	중학교 졸업	빈도	2	0	1	0	6	7	16	
		%	12.5%	0.0	6.3	0.0	37.5	43.8	100.0	
	고등학교 졸업	빈도	0	0	6	1	4	5	16	
		%	0.0	0.0	37.5	6.3	25.0	31.3	100.0	
	대학교 졸업	빈도	1	1	5	5	9	6	27	
		%	3.7	3.7	18.5	18.5	33.3	22.2	100.0	
	대학원졸업	빈도	0	1	0	1	0	1	3	
		%	0.0	33.3	0.0	33.3	0.0	33.3	100.0	

* p<.05

평생학습 우선 선택 기관에 대한 응답

			우선선택 평생교육기관					전체	x2
			학교형 교육기관	공공기관형 교육기관	민간형 교육기관	훈련·연수 형 교육기관	시민사회 단체형 교육기관		
성별	남자	빈도	4	11	7	4	2	28	20.284*
		%	14.3	39.3	25.0	14.3	7.1	100.0	
	여자	빈도	18	35	1	1	6	61	
		%	29.5	57.4	1.6	1.6	9.8	100.0	
연령	30세이하	빈도	4	6	4	2	1	17	24.909
		%	23.5	35.3	23.5	11.8	5.9	100.0	
	30세-39세	빈도	2	5	1	3	1	12	
		%	16.7	41.7%	8.3	25.0	8.3	100.0	
	40세-49세	빈도	1	8	1	0	0	10	
		%	10.0	80.0	10.0	0.0	0.0	100.0	
	50세-59세	빈도	3	6	0	0	2	11	
		%	27.3	54.5	0.0	0.0	18.2	100.0	
	60세이상	빈도	12	21	2	0	4	39	
		%	30.8	53.8	5.1	0.0	10.3	100.0	
	농,임,수산업	빈도	1	5	1	0	0	7	
		%	14.3	71.4	14.3	0.0	0.0	100.0	
직업	사무직	빈도	5	12	5	5	3	30	33.057
		%	16.7	40.0	16.7	16.7	10.0	100.0	
	전문직	빈도	0	1	0	0	1	2	
		%	0.0	50.0	0.0	0.0	50.0	100.0	
	자영업	빈도	0	3	1	0	0	4	
		%	0.0	75.0	25.0	0.0	0.0	100.0	
	주부	빈도	8	17	0	0	4	29	
		%	27.6	58.6	0.0	0.0	13.8	100.0	
	학생	빈도	1	0	0	0	0	1	
		%	100.0	0.0	0.0	0.0	0.0	100.0	
	무직	빈도	7	8	1	0	0	16	
		%	43.8	50.0	6.3	0.0	0.0	100.0	
월수입	100만원미만	빈도	10	10	1	0	4	25	14.212
		%	40.0	40.0	4.0	0.0	16.0	100.0	
	100만원-200만원미만	빈도	8	26	5	4	3	46	
		%	17.4	56.5	10.9	8.7	6.5	100.0	
	200만원-300만원미만	빈도	4	7	1	0	1	13	
		%	30.8	53.8	7.7	0.0	7.7	100.0	
	300만원이상	빈도	0	3	1	1	0	5	
		%	0.0	60.0	20.0	20.0	0.0	100.0	
최종학력	초졸이하	빈도	10	11	1	0	5	27	27.031*
		%	37.0	40.7	3.7	0.0	18.5	100.0	
	중학교 졸업	빈도	3	11	1	1	0	16	
		%	18.8	68.8	6.3	6.3	0.0	100.0	
	고등학교 졸업	빈도	2	11	1	0	2	16	
		%	12.5	68.8	6.3	0.0	12.5	100.0	
	대학교 졸업	빈도	5	13	5	3	1	27	
		%	18.5	48.1	18.5	11.1	3.7	100.0	
	대학원졸업	빈도	2	0	0	1	0	3	
		%	66.7	0.0	0.0	33.3	0.0	100.0	

* p<.05

지역에서 가장 필요한 평생교육시설에 대한 응답

구분			지역필요 평생교육시설							전체	x2
			평생교육센터	도서관	노인교육시설	문화원	체육시설	청소년수련시설	주민자치센터		
성별	남자	빈도	11	7	4	3	1	2	0	28	15.776
		%	39.3	25.0	14.3	10.7	3.6	7.1	0.0	100.0	
	여자	빈도	42	3	5	9	1	0	1	61	
		%	68.9	4.9	8.2	14.8	1.6	0.0	1.6	100.0	
연령	30세이하	빈도	5	5	3	2	1	1	0	17	52.250*
		%	29.4	29.4	17.6	11.8	5.9	5.9	0.0	100.0	
	30세-39세	빈도	3	5	1	1	0	1	1	12	
		%	25.0	41.7	8.3	8.3	0.0	8.3	8.3	100.0	
	40세-49세	빈도	8	0	2	0	0	0	0	10	
		%	80.0	0.0	20.0	0.0	0.0	0.0	0.0	100.0	
	50세-59세	빈도	11	0	0	0	0	0	0	11	
		%	100.0	0.0	0.0	0.0	0.0	0.0	0.0	100.0	
	60세이상	빈도	26	0	3	9	1	0	0	39	
		%	66.7	0.0	7.7	23.1	2.6	0.0	0.0	100.0	
직업	농,임,수산업	빈도	5	1	1	0	0	0	0	7	39.067
		%	71.4	14.3	14.3	0.0	0.0	0.0	0.0	100.0	
	사무직	빈도	11	9	4	3	1	2	0	30	
		%	36.7	30.0	13.3	10.0	3.3	6.7	0.0	100.0	
	전문직	빈도	2	0	0	0	0	0	0	2	
		%	100.0	0.0	0.0	0.0	0.0	0.0	0.0	100.0	
	자영업	빈도	2	0	1	1	0	0	0	4	
		%	50.0	0.0	25.0	25.0	0.0	0.0	0.0	100.0	
	주부	빈도	24	0	1	3	0	0	1	29	
		%	82.8	0.0	3.4	10.3	0.0	0.0	3.4	100.0	
	학생	빈도	1	0	0	0	0	0	0	1	
		%	100.0%	0.0	0.0	0.0	0.0	0.0	0.0	100.0	
	무직	빈도	8	0	2	5	1	0	0	16	
		%	50.0	0.0	12.5	31.3	6.3	0.0	0.0	100.0	
월수입	100만원미만	빈도	20	0	1	3	1	0	0	25	22.299
		%	80.0	0.0	4.0	12.0	4.0	0.0	0.0	100.0	
	100만원-200만원미만	빈도	24	8	5	6	0	2	1	46	
		%	52.2	17.4	10.9	13.0	0.0	4.3	2.2	100.0	
	200만원-300만원미만	빈도	7	1	2	3	0	0	0	13	
		%	53.8	7.7	15.4	23.1	0.0	0.0	0.0	100.0	
	300만원이상	빈도	2	1	1	0	1	0	0	5	
		%	40.0	20.0	20.0	0.0	20.0	0.0	0.0	100	
최종학력	초졸이하	빈도	19	0	2	6	0	0	0	27	31.605
		%	70.4	0.0	7.4	22.2	0.0	0.0	0.0	100.0	
	중학교 졸업	빈도	11	1	1	3	0	0	0	16	
		%	68.8	6.3	6.3	18.8	0.0	0.0	0.0	100.0	
	고등학교 졸업	빈도	11	1	1	1	1	0	1	16	
		%	68.8	6.3	6.3	6.3	6.3	0.0	6.3	100.0	
	대학교 졸업	빈도	10	7	5	2	1	2	0	27	
		%	37.0	25.9	18.5	7.4	3.7	7.4	0.0	100.0	
	대학원 졸업	빈도	2	1	0	0	0	0	0	3	
		%	66.7	33.3	0.0	0.0	0.0	0.0	0.0	100.0	

* p<.05

지역에서 가장 필요한 평생교육프로그램에 대한 응답

			지역 필요 평생교육 프로그램								전체	x2
			성인 기초 교육	시·민 교육	직업 훈련 교육	학력 인정 교육	인문 양육 교육	문화· 예술 교육	건강 스포츠 교육	농·촌 사회 교육		
성별	남자	빈도	1	6	4	3	4	5	5	0	28	16.926
		%	3.6	21.4	14.3	10.7	14.3	17.9	17.9	0.0	100.0	
	여자	빈도	10	5	17	10	1	3	14	1	61	
		%	16.4	8.2	27.9	16.4	1.6	4.9	23.0	1.6	100.0	
연령	30세이하	빈도	0	1	7	3	0	2	4	0	17	39.903
		%	0.0	5.9	41.2	17.6	0.0	11.8	23.5	0.0	100.0	
	30세-39세	빈도	0	2	4	1	1	3	1	0	12	
		%	0.0	16.7	33.3	8.3	8.3	25.0	8.3	0.0	100.0	
	40세-49세	빈도	0	0	3	3	1	1	1	1	10	
		%	0.0	0.0	30.0	30.0	10.0	10.0	10.0	10.0	100.0	
	50세-59세	빈도	2	1	0	2	1	0	5	0	11	
		%	18.2	9.1	0.0	18.2	9.1	0.0	45.5	0.0	100.0	
	60세이상	빈도	9	7	7	4	2	2	8	0	39	
		%	23.1	17.9	17.9	10.3	5.1	5.1	20.5	0.0	100.0	
직업	농,임,수산업	빈도	0	1	1	1	1	0	2	1	7	85.000*
		%	0.0	14.3	14.3	14.3	14.3	0.0	28.6	14.3	100.0	
	사무직	빈도	0	3	9	4	1	6	7	0	30	
		%	0.0	10.0	30.0	13.3	3.3	20.0	23.3	0.0	100.0	
	전문직	빈도	0	0	2	0	0	0	0	0	2	
		%	0.0	0.0	100.0	0.0	0.0	0.0	0.0	0.0	100.0	
	자영업	빈도	0	1	0	1	1	0	1	0	4	
		%	0.0	25.0	0.0	25.0	25.0	0.0	25.0	0.0	100.0	
	주부	빈도	11	1	8	2	0	1	6	0	29	
		%	37.9	3.4	27.6	6.9	0.0	3.4	20.7	0.0	100.0	
	학생	빈도	0	0	0	0	1	0	0	0	1	
		%	0.0	0.0	0.0	0.0	100.0	0.0	0.0	0.0	100.0	
	무직	빈도	0	5	1	5	1	1	3	0	16	
		%	0.0	31.3	6.3	31.3	6.3	6.3	18.8	0.0	100.0	
월소득	100만원미만	빈도	3	6	6	4	0	1	5	0	25	17.779
		%	12.0	24.0	24.0	16.0	0.0	4.0	20.0	0.0	100.0	
	100만원-200만원미만	빈도	7	4	9	6	4	5	10	1	46	
		%	15.2	8.7	19.6	13.0	8.7	10.9	21.7	2.2	100.0	
	200만원-300만원미만	빈도	1	0	4	3	0	1	4	0	13	
		%	7.7	0.0	30.8	23.1	0.0	7.7	30.8	0.0	100.0	
	300만원이상	빈도	0	1	2	0	1	1	0	0	5	
		%	0.0	20.0	40.0	0.0	20.0	20.0	0.0	0.0	100.0	
교육수준	초졸이하	빈도	4	3	4	5	1	0	9	1	27	36.187
		%	14.8	11.1	14.8	18.5	3.7	0.0	33.3	3.7	100.0	
	중학교 졸업	빈도	5	1	2	2	1	1	4	0	16	
		의 %	31.3	6.3	12.5	12.5	6.3	6.3	25.0	0.0	100.0	
	고등학교 졸업	빈도	2	4	4	2	1	2	1	0	16	
		%	12.5	25.0	25.0	12.5	6.3	12.5	6.3	0.0	100.0	
	대학교 졸업	빈도	0	2	11	4	1	5	4	0	27	
		%	0.0	7.4	40.7	14.8	3.7	18.5	14.8	0.0	100.0	
	대학원 졸업	빈도	0	1	0	0	1	0	1	0	3	
		%	0.0	33.3	0.0	0.0	33.3	0.0	33.3	0.0	100.0	

* p<.05

현 참여 평생교육프로그램에 대한 응답

구분			현 참여 프로그램							전체	x2
			성인기초교육	시민교육	직업훈련교육	학력인정교육	인문교양교육	문화예술취미교육	건강스포츠포스트교육		
성별	남자	빈도	5	5	3	0	9	5	1	28	17.976
		%	17.9	17.9	10.7	0.0	32.1	17.9	3.6	100.0	
	여자	빈도	24	10	3	5	5	4	10	61	
		%	39.3	16.4	4.9	8.2	8.2	6.6	16.4	100.0	
연령	30세이하	빈도	0	4	3	0	5	4	1	17	37.402*
		%	0.0	23.5	17.6	0.0	29.4	23.5	5.9	100.0	
	30세-39세	빈도	4	1	2	0	3	2	0	12	
		%	33.3	8.3	16.7	0.0	25.0	16.7	0.0	100.0	
	40세-49세	빈도	4	2	0	0	2	1	1	10	
		%	40.0	20.0	0.0	0.0	20.0	10.0	10.0	100.0	
	50세-59세	빈도	6	0	0	2	1	0	2	11	
		%	54.5	0.0	0.0	18.2	9.1	0.0	18.2	100.0	
	60세이상	빈도	15	8	1	3	3	2	7	39	
		%	38.5	20.5	2.6	7.7	7.7	5.1	17.9	100.0	
	농,임,수산업	빈도	5	2	0	0	0	0	0	7	
		%	71.4	28.6	0.0	0.0	0.0	0.0	0.0	100.0	
직업	사무직	빈도	5	4	5	0	9	6	1	30	61.232*
		%	16.7	13.3	16.7	0.0	30.0	20.0	3.3	100.0	
	전문직	빈도	0	0	0	0	1	1	0	2	
		%	0.0	0.0	0.0	0.0	50.0	50.0	0.0	100.0	
	자영업	빈도	2	0	0	1	1	0	0	4	
		%	50.0	0.0	0.0	25.0	25.0	0.0	0.0	100.0	
	주부	빈도	14	5	1	3	1	1	4	29	
		%	48.3	17.2	3.4	10.3	3.4	3.4	13.8	100.0	
	학생	빈도	0	0	0	0	1	0	0	1	
		%	0.0	0.0	0.0	0.0	100.0	0.0	0.0	100.0	
	무직	빈도	3	4	0	1	1	1	6	16	
		%	18.8	25.0	0.0	6.3	6.3	6.3	37.5	100.0	
월수입	100만원미만	빈도	7	7	0	4	2	1	4	25	36.138*
		%	28.0	28.0	0.0	16.0	8.0	4.0	16.0	100.0	
	100만원-200만원미만	빈도	14	8	4	1	7	7	5	46	
		%	30.4	17.4	8.7	2.2	15.2	15.2	10.9	100.0	
	200만원-300만원미만	빈도	8	0	0	0	3	0	2	13	
		%	61.5	0.0	0.0	0.0	23.1	0.0	15.4	100.0	
	300만원이상	빈도	0	0	2	0	2	1	0	5	
		%	0.0	0.0	40.0	0.0	40.0	20.0	0.0	100.0	
최종학력	초졸이하	빈도	13	3	0	3	0	1	7	27	51.761*
		%	48.1	11.1	0.0	11.1	0.0	3.7	25.9	100.0	
	중학교 졸업	빈도	10	2	0	1	0	1	2	16	
		%	62.5	12.5	0.0	6.3	0.0	6.3	12.5	100.0	
	고등학교 졸업	빈도	5	2	2	1	4	1	1	16	
		%	31.3	12.5	12.5	6.3	25.0	6.3	6.3	100.0	
	대학교 졸업	빈도	1	7	4	0	9	5	1	27	
		%	3.7	25.9	14.8	0.0	33.3	18.5	3.7	100.0	
	대학원졸업	빈도	0	1	0	0	1	1	0	3	
		%	0.0	33.3	0.0	0.0	33.3	33.3	0.0	100.0	

* p<.05

평생교육 프로그램 선택 고려요소에 대한 응답

구분			평생교육프로그램 선택 우선 고려 요소						전체	x2
			프로그램 필요성	프로그램 내용	프로그램 기간	수료 후 취업 가능성	수강생간 친밀성	프로그램 수강료		
성별	남자	빈도	8	14	1	3	2	0	28	8.332
		%	28.6	50.0	3.6	10.7	7.1	0.0	100.0	
	여자	빈도	24	31	3	0	2	1	61	
		%	39.3	50.8	4.9	0.0	3.3	1.6	100.0	
연령	30세이하	빈도	10	6	0	1	0	0	17	23.261
		%	58.8	35.3	0.0	5.9	0.0	0.0	100.0	
	30세-39세	빈도	4	6	1	0	1	0	12	
		%	33.3	50.0	8.3	0.0	8.3	0.0	100.0	
	40세-49세	빈도	4	6	0	0	0	0	10	
		%	40.0	60.0	0.0	0.0	0.0	0.0	100.0	
	50세-59세	빈도	2	6	2		0	1	11	
		%	18.2	54.5	18.2		0.0	9.1	100.0	
	60세이상	빈도	12	21	1	2	3	0	39	
		%	30.8	53.8	2.6	5.1	7.7	0.0	100.0	
	농,임,수산업	빈도	5	1	0	0	1	0	7	
		%	71.4	14.3	0.0	0.0	14.3	0.0	100.0	
직업	사무직	빈도	12	12	3	2	1	0	30	
		%	40.0	40.0	10.0	6.7	3.3	0.0	100.0	
	전문직	빈도	0	2	0	0	0	0	2	
		%	0.0	100.0	0.0	0.0	0.0	0.0	100.0	
	자영업	빈도	0	4	0	0	0	0	4	
		%	0.0	100.0	0.0	0.0	0.0	0.0	100.0	
	주부	빈도	9	18	1	0	0	1	29	
		%	31.0	62.1	3.4	0.0	0.0	3.4	100.0	
	학생	빈도	0	1	0	0	0	0	1	
		직 %	0.0	100.0	0.0	0.0	0.0	0.0	100.0	
	무직	빈도	6	7	0	1	2	0	16	
		%	37.5	43.8	0.0	6.3	12.5	0.0	100.0	
월수입	100만원미만	빈도	8	13	1	1	2	0	25	11.219
		%	32.0	52.0	4.0	4.0	8.0	0.0	100.0	
	100만원-200만원미만	빈도	21	19	2	2	1	1	46	
		%	45.7	41.3	4.3	4.3	2.2	2.2	100.0	
	200만원-300만원미만	빈도	3	8	1	0	1	0	13	
		%	23.1	61.5	7.7	0.0	7.7	0.0	100.0	
교육수준	초졸이하	빈도	0	5	0	0	0	0	5	26.199
		%	0.0	100.0	0.0	0.0	0.0	0.0	100.0	
	중학교 졸업	빈도	7	15	2	0	3	0	27	
		%	25.9	55.6	7.4	0.0	11.1	0.0	100.0	
	고등학교 졸업	빈도	9	5	0	1	0	1	16	
		%	56.3	31.3	0.0	6.3	0.0	6.3	100.0	
	대학교 졸업	빈도	6	8	1	1	0	0	16	
		%	37.5	50.0	6.3	6.3	0.0	0.0	100.0	
	대학원 졸업	빈도	10	15	1	0	1	0	27	
		%	37.0	55.6	3.7	0.0	3.7	0.0	100.0	
	대학원졸업	빈도	0	2	0	1	0	0	3	
		%	0.0	66.7	0.0	33.3	0.0	0.0	100.0	

* p<.05

선호 교육기간에 대한 응답 빈도분석

구분			선호하는 교육 기간					전체	x2
			1개월미만	1개월-3개월미만	3개월-6개월미만	6개월-9개월미만	9개월이상		
성별	남자	빈도	6	16	2	2	2	28	10.928
		%	21.4	57.1	7.1	7.1	7.1	100.0	
	여자	빈도	10	17	16	3	14	60	
		%	16.7	28.3	26.7	5.0	23.3	100.0	
연령	30세이하	빈도	9	5	1	0	2	17	32.967*
		%	52.9	29.4	5.9	0.0	11.8	100.0	
	30세-39세	빈도	1	9	0	1	1	12	
		%	8.3	75.0	0.0	8.3	8.3	100.0	
	40세-49세	빈도	1	4	4	0	1	10	
		%	10.0	40.0	40.0	0.0	10.0	100.0	
	50세-59세	빈도	1	4	3	0	3	11	
		%	9.1	36.4	27.3	0.0	27.3	100.0	
	60세이상	빈도	4	11	10	4	9	38	
		%	10.5	28.9	26.3	10.5	23.7	100.0	
직업	농,임,수산업	빈도	1	4	2	0	0	7	35.077
		%	14.3	57.1	28.6	0.0	0.0	100.0	
	사무직	빈도	11	12	1	1	5	30	
		%	36.7	40.0	3.3	3.3	16.7	100.0	
	전문직	빈도	0	0	2	0	0	2	
		%	0.0	0.0	100.0	0.0	0.0	100.0	
	자영업	빈도	0	1	2	0	1	4	
		%	0.0	25.0	50.0	0.0	25.0	100.0	
	주부	빈도	1	10	6	3	9	29	
		%	3.4	34.5	20.7	10.3	31.0	100.0	
	학생	빈도	0	1	0	0	0	1	
		%	0.0	100.0	0.0	0.0	0.0	100.0	
	무직	빈도	3	5	5	1	1	15	
		%	20.0	33.3	33.3	6.7	6.7	100.0	
월수입	100만원미만	빈도	3	9	5	1	7	25	14.856
		%	12.0	36.0	20.0	4.0	28.0	100.0	
	100만원-200만원미만	빈도	12	17	8	4	4	45	
		%	26.7	37.8	17.8	8.9	8.9	100.0	
	200만원-300만원미만	빈도	0	5	5	0	3	13	
		%	0.0	38.5	38.5	0.0	23.1	100.0	
최종학력	300만원이상	빈도	1	2	0	0	2	5	20.460
		%	20.0	40.0	0.0	0.0	40.0	100.0	
	초졸이하	빈도	2	8	9	3	4	26	
		%	7.7	30.8	34.6	11.5	15.4	100.0	
	중학교 졸업	빈도	2	5	4	1	4	16	
		%	12.5	31.3	25.0	6.3	25.0	100.0	
	고등학교 졸업	빈도	4	4	2	1	5	16	
		%	25.0	25.0	12.5	6.3	31.3	100.0	
	대학교 졸업	빈도	8	14	3	0	2	27	
		%	29.6	51.9	11.1	0.0	7.4	100.0	
	대학원 졸업	빈도	0	2	0	0	1	3	
		%	0.0	66.7	0.0	0.0	33.3	100.0	

* p<.05

선호 교육시간에 대한 응답 빈도분석

			선호교육 시간					전체	x2
			평일 오전	평일 오후	평일 저녁	주말 오전	주말 오후		
성별	남자	빈도	13	8	3	2	2	28	3.464
		%	46.4	28.6	10.7	7.1	7.1	100.0	
	여자	빈도	39	13	5	3	1	61	
		%	63.9	21.3	8.2	4.9	1.6	100.0	
연령	30세이하	빈도	2	7	2	4	2	17	42.224*
		%	11.8	41.2	11.8	23.5	11.8	100.0	
	30세-39세	빈도	3	5	2	1	1	12	
		%	25.0	41.7	16.7	8.3	8.3	100.0%	
	40세-49세	빈도	6	3	1	0	0	10	
		%	60.0	30.0	10.0	0.0	0.0	100.0	
	50세-59세	빈도	9	2	0	0	0	11	
		%	81.8	18.2	0.0	0.0	0.0	100.0	
	60세이상	빈도	32	4	3	0	0	39	
		%	82.1	10.3	7.7	0.0	0.0	100.0	
직업	농,임,수산업	빈도	2	5	0	0	0	7	56.214
		%	28.6	71.4	0.0	0.0	0.0	100.0	
	사무직	빈도	5	13	4	5	3	30	
		%	16.7	43.3	13.3	16.7	10.0	100.0	
	전문직	빈도	2	0	0	0	0	2	
		%	100.0	0.0	0.0	0.0	0.0	100.0	
	자영업	빈도	3	0	1	0	0	4	
		%	75.0	0.0	25.0	0.0	0.0	100.0	
	주부	빈도	24	2	3	0	0	29	
		%	82.8	6.9	10.3	0.0	0.0	100.0	
	학생	빈도	1	0	0	0	0	1	
		%	100.0	0.0	0.0	0.0	0.0	100.0	
	무직	빈도	15	1	0	0	0	16	
		%	93.8	6.3	0.0	0.0	0.0	100.0	
월수입	100만원미만	빈도	19	2	3	0	1	25	19.781
		%	76.0	8.0	12.0	0.0	4.0	100.0	
	100만원-200만원미만	빈도	23	13	3	5	2	46	
		%	50.0	28.3	6.5	10.9	4.3	100.0	
	200만원-300만원미만	빈도	9	4	0	0	0	13	
		%	69.2	30.8	0.0	0.0	0.0	100.0	
	300만원이상	빈도	1	2	2	0	0	5	
		%	20.0	40.0	40.0	0.0	0.0	100.0	
최종학력	초졸이하	빈도	21	5	1	0	0	27	42.510*
		%	77.8	18.5	3.7	0.0	0.0	100.0	
	중학교 졸업	빈도	13	1	2	0	0	16	
		%	81.3	6.3	12.5	0.0	0.0	100.0	
	고등학교 졸업	빈도	11	4	1	0	0	16	
		%	68.8	25.0	6.3	0.0	0.0	100.0	
	대학교 졸업	빈도	5	11	4	5	2	27	
		%	18.5	40.7	14.8	18.5	7.4	100.0	
	대학원졸업	빈도	2	0	0	0	1	3	
		%	66.7	0.0	0.0	0.0	33.3	100.0	

* p<.05

선호 교육인원에 대한 응답 빈도분석

			선호학급				전체	x2
			10명 미만	10명- 15명미만	15명- 30명미만	30명 이상		
성별	남자	빈도	1	16	11	0	28	2.185
		%	3.6	57.1	39.3	0.0	100.0	
	여자	빈도	5	31	22	3	61	
		%	8.2	50.8	36.1	4.9	100.0	
연령	30세이하	빈도	3	11	3	0	17	15.582
		%	17.6	64.7	17.6	0.0	100.0	
	30세-39세	빈도	2	7	3	0	12	
		%	16.7	58.3	25.0	0.0	100.0	
	40세-49세	빈도	0	6	4	0	10	
		%	0.0	60.0	40.0	0.0	100.0	
	50세-59세	빈도	0	6	5	0	11	
		%	0.0	54.5	45.5	0.0	100.0	
	60세이상	빈도	1	17	18	3	39	
		%	2.6	43.6	46.2	7.7	100.0	
직업	농,임,수산업	빈도	0	5	2	0	7	19.141
		%	0.0	71.4	28.6	0.0	100.0	
	사무직	빈도	5	16	9	0	30	
		%	16.7	53.3	30.0	0.0	100.0	
	전문직	빈도	0	1	1	0	2	
		%	0.0	50.0	50.0	0.0	100.0	
	자영업	빈도	0	2	2	0	4	
		%	0.0	50.0	50.0	0.0	100.0	
	주부	빈도	0	17	9	3	29	
		%	0.0	58.6	31.0	10.3	100.0	
	학생	빈도	0	0	1	0	1	
		%	0.0	0.0	100.0	0.0	100.0	
	무직	빈도	1	6	9	0	16	
		%	6.3	37.5	56.3	0.0	100.0	
월수입	100만원미만	빈도	2	10	10	3	25	22.828*
		%	8.0	40.0	40.0	12.0	100.0	
	100만원-200만원미만	빈도	2	28	16	0	46	
		%	4.3	60.9	34.8	0.0	100.0	
	200만원-300만원미만	빈도	0	9	4	0	13	
		의 %	0.0	69.2	30.8	0.0	100.0	
	300만원이상	빈도	2	0	3	0	5	
		%	40.0	0.0	60.0	0.0	100.0	
학력	초졸이하	빈도	2	10	14	1	27	14.717
		%	7.4	37.0	51.9	3.7	100.0	
	중학교 졸업	빈도	0	10	5	1	16	
		%	0.0	62.5	31.3	6.3	100.0	
	고등학교 졸업	빈도	0	8	7	1	16	
		%	0.0	50.0	43.8	6.3	100.0	
	대학교 졸업	빈도	4	18	5	0	27	
		%	14.8	66.7	18.5	0.0	100.0	
	대학원졸업	빈도	0	1	2	0	3	
		%	0.0	33.3	66.7	0.0	100.0	

* p<.05

선호 교육방법에 대한 응답 빈도분석

			선호 교수 방법					전체	x2
			설명식 강의	토론식 수업	실험, 실습수업	관찰, 견학, 체험수업	인터넷 활용수업		
성별	남자	빈도	11	3	4	8	2	28	1.957
		%	39.3	10.7	14.3	28.6	7.1	100.0	
	여자	빈도	31	9	6	12	3	61	
		%	50.8	14.8	9.8	19.7	4.9	100.0	
연령	30세이하	빈도	4	3	3	5	2	17	18.900
		%	23.5	17.6	17.6	29.4	11.8	100.0	
	30세-39세	빈도	4	2	2	3	1	12	
		%	33.3	16.7	16.7	25.0	8.3	100.0	
	40세-49세	빈도	4	1	0	5	0	10	
		%	40.0	10.0	0.0	50.0	0.0	100.0	
	50세-59세	빈도	6	1	3	1	0	11	
		%	54.5	9.1	27.3	9.1	0.0	100.0	
	60세이상	빈도	24	5	2	6	2	39	
		%	61.5	12.8	5.1	15.4	5.1	100.0	
	농,임,수산업	빈도	5	0	0	2	0	7	
		%	71.4	0.0	0.0	28.6	0.0	100.0	
직업	사무직	빈도	7	5	6	9	3	30	25.441
		%	23.3	16.7	20.0	30.0	10.0	100.0	
	전문직	빈도	1	0	0	0	1	2	
		%	50.0	0.0	0.0	0.0	50.0	100.0	
	자영업	빈도	3	0	0	1	0	4	
		%	75.0	0.0	0.0	25.0	0.0	100.0	
	주부	빈도	17	4	3	4	1	29	
		%	58.6	13.8	10.3	13.8	3.4	100.0	
	학생	빈도	1	0	0	0	0	1	
		%	100.0	0.0	0.0	0.0	0.0	100.0	
	무직	빈도	8	3	1	4	0	16	
		%	50.0	18.8	6.3	25.0	0.0	100.0	
월 수입	100만원 미만	빈도	13	4	2	3	3	25	9.261
		%	52.0%	16.0	8.0	12.0	12.0	100.0	
	100만원-200만원미만	빈도	21	7	5	11	2	46	
		%	45.7	15.2	10.9	23.9	4.3	100.0	
	200만원-300만원미만	빈도	7	0	2	4	0	13	
		%	53.8	0.0	15.4	30.8	0.0	100.0	
	300만원 이상	빈도	1	1	1	2	0	5	
		%	20.0	20.0	20.0	40.0	0.0	100.0	
교육수준	초졸이하	빈도	17	3	2	4	1	27	26.621
		%	63.0	11.1	7.4	14.8	3.7	100.0	
	중학교 졸업	빈도	11	4	0	1	0	16	
		%	68.8	25.0	0.0	6.3	0.0	100.0	
	고등학교 졸업	빈도	5	1	4	5	1	16	
		%	31.3	6.3	25.0	31.3	6.3	100.0	
	대학교 졸업	빈도	7	4	4	10	2	27	
		%	25.9	14.8	14.8	37.0	7.4	100.0	
	대학원 졸업	빈도	2	0	0	0	1	3	
		%	66.7	0.0	0.0	0.0	33.3	100.0	

* p<.05

선호 수강료에 대한 응답

			선호 수강료 수준				전체	x2
			1만원 미만	1만원-3만원 미만	3만원-5만원 미만	5만원-7만원 미만		
성별	남자	빈도	17	9	2	0	28	4.961
		%	60.7	32.1	7.1	0.0	100.0	
	여자	빈도	49	9	2	1	61	
		%	80.3	14.8	3.3	1.6	100.0	
연령	30세 이하	빈도	10	7	0	0	17	10.419
		%	58.8	41.2	0.0	0.0	100.0	
	30세-39세	빈도	8	3	1	0	12	
		%	66.7	25.0	8.3	0.0	100.0	
	40세-49세	빈도	7	2	1	0	10	
		%	70.0	20.0	10.0%	0.0	100.0	
	50세-59세	빈도	10	1	0	0	11	
		%	90.9	9.1	0.0	0.0	100.0	
	60세 이상	빈도	31	5	2	1	39	
		%	79.5	12.8	5.1	2.6	100.0	
직업	농,림,수산업	빈도	6	1	0	0	7	18.433
		%	85.7	14.3	0.0	0.0	100.0	
	사무직	빈도	18	10	2	0	30	
		%	60.0	33.3	6.7	0.0	100.0	
	전문직	빈도	2	0	0	0	2	
		%	100.0	0.0	0.0	0.0	100.0	
	자영업	빈도	2	1	1	0	4	
		%	50.0	25.0	25.0	0.0	100.0	
	주부	빈도	26	2	1	0	29	
		%	89.7	6.9	3.4	0.0	100.0	
	학생	빈도	1	0	0	0	1	
		%	100.0	0.0	0.0	0.0	100.0	
	무직	빈도	11	4	0	1	16	
		%	68.8	25.0	0.0	6.3	100.0	
월수입	100만원미만	빈도	21	3	1	0	25	
		%	84.0	12.0	4.0	0.0	100.0	
	100만원-200만원미만	빈도	33	10	2	1	46	
		%	71.7	21.7	4.3	2.2	100.0	
	200만원-300만원미만	빈도	10	2	1	0	13	
		%	76.9	15.4	7.7	0.0	100.0	
	300만원 이상	빈도	2	3	0	0	5	
		%	40.0	60.0	0.0	0.0	100.0	
최종학력	초졸이하	빈도	23	2	1	1	27	12.629
		%	85.2	7.4	3.7	3.7	100.0	
	중학교 졸업	빈도	12	3	1	0	16	
		%	75.0	18.8	6.3	0.0	100.0	
	고등학교 졸업	빈도	14	2	0	0	16	
		%	87.5	12.5	0.0	0.0	100.0	
	대학교 졸업	빈도	15	10	2	0	27	
		%	55.6	37.0	7.4	0.0	100.0	
	대학원 졸업	빈도	2	1	0	0	3	
		%	66.7	33.3	0.0	0.0	100.0	

* p<.05

현 참여 프로그램에 대한 만족도

프로그램 내용					
		빈도	퍼센트	유효퍼센트	누적퍼센트
구분	불만족	3	3.4	3.4	3.4
	보통	38	42.7	42.7	46.1
	만족	48	53.9	53.9	100.0
	합계	89	100.0	100.0	
프로그램 기간					
구분	불만족	7	7.9	7.9	7.9
	보통	52	58.4	58.4	66.3
	만족	30	33.7	33.7	100.0
	합계	89	100.0	100.0	
프로그램 시간					
구분	불만족	10	11.2	11.2	11.2
	보통	41	46.1	46.1	57.3
	만족	38	42.7	42.7	100.0
	합계	89	100.0	100.0	
학급 인원수					
구분	불만족	2	2.2	2.2	2.2
	보통	47	52.8	52.8	55.1
	만족	40	44.9	44.9	100.0
	합계	89	100.0	100.0	
프로그램 진행방법					
구분	불만족	2	2.2	2.2	2.2
	보통	46	51.7	51.7	53.9
	만족	41	46.1	46.1	100.0
	합계	89	100.0	100.0	
프로그램 수강료					
구분	불만족	4	4.5	4.5	4.5
	보통	38	42.7	42.7	47.2
	만족	47	52.8	52.8	100.0
	합계	89	100.0	100.0	
프로그램 담당강사					
구분	불만족	3	3.4	3.4	3.4
	보통	41	46.1	46.1	49.4
	만족	45	50.6	50.6	100.0
	합계	89	100.0	100.0	

평생학습도시 발전방안에 대한 응답

저렴한 비용의 프로그램 제공					
		빈도	퍼센트	유효 퍼센트	누적퍼센트
구분	매우불필요	2	2.2	2.2	2.2
	불필요	2	2.2	2.2	4.5
	보통	12	13.5	13.5	18.0
	필요	38	42.7	42.7	60.7
	매우필요	35	39.3	39.3	100.0
	합계	89	100.0	100.0	
다양한 프로그램개발 및 제공					
구분	매우불필요	4	4.5	4.5	4.5
	보통	27	30.3	30.3	34.8
	필요	26	29.2	29.2	64.0
	매우필요	32	36.0	36.0	100.0
	합계	89	100.0	100.0	
다양한 평생학습기관 및 시설의 확충					
구분	매우불필요	4	4.5	4.5	4.5
	불필요	1	1.1	1.1	5.6
	보통	9	10.1	10.1	15.7
	필요	49	55.1	55.1	70.8
	매우불필요	26	29.2	29.2	100.0
	합계	89	100.0	100.0	
우수한 프로그램 강사의 확보					
구분	매우불필요	5	5.6	5.6	5.6
	불필요	1	1.1	1.1	6.7
	보통	16	18.0	18.0	24.7
	필요	37	41.6	41.6	66.3
	매우필요	30	33.7	33.7	100.0
	합계	89	100.0	100.0	
전문적인 기관 운영자, 담당자의 확보 및 배치					
구분	매우불필요	3	3.4	3.4	3.4
	불필요	1	1.1	1.1	4.5
	보통	23	25.8	25.8	30.3
	필요	28	31.5	31.5	61.8
	매우필요	34	38.2	38.2	100.0
	합계	89	100.0	100.0	
시,군차원의 종합적인 평생교육센터 설립					
구분	매우불필요	3	3.4	3.4	3.4
	불필요	1	1.1	1.1	4.5
	보통	12	13.5	13.5	18.0
	필요	49	55.1	55.1	73.0
	매우필요	24	27.0	27.0	100.0
	합계	89	100.0	100.0	
우리지역 자치단체장의 확고한 의지 및 지원					
구분	매우불필요	3	3.4	3.4	3.4
	불필요	1	1.1	1.1	4.5
	보통	9	10.1	10.1	14.6
	필요	44	49.4	49.4	64.0
	매우필요	32	36.0	36.0	100.0
	합계	89	100.0	100.0	

향후 프로그램 재참여 의향

구분		빈도	퍼센트	유효 퍼센트	누적퍼센트
유효	참여하지 않을것이다	1	1.1	1.1	1.1
	잘모르겠다	6	6.6	6.6	7.7
	참여할것이다	51	56.0	56.0	63.7
	꼭참여할것이다	33	36.3	36.3	100.0
	합계	91	100.0	100.0	

시군별 평생학습 특성 비교

평생학습도시 관련 일반특성

			평생 학습필요성					전체	x2	
			전혀 필요하지 않다	별로 필요하지 않다	잘 모르 겠다	어느정도 필요하다	매우 필요 하다			
거주 지역	군 지역	빈도	0	0	8	81	115	204	12.128	
		%	0.0	0.0	3.9	39.7	56.4	100.0		
	시 지역	빈도	3	7	9	64	97	180		
		%	1.7	3.9	5.0	35.6	53.9	100.0		
			평생 학습도시인지도					전체	x2	
			전혀 모른다	잘 모르는 편이다	보통 이다	잘 아는편 이다	아주 잘알고 있다			
거주 지역	군지역	빈도	14	87	8	70	25	204	26.841*	
		%	6.9	42.6	3.9	34.3	12.3	100.0		
	시지역	빈도	7	39	4	86	43	179		
		%	3.9	21.8	2.2	48.0	24.0	100.0		
			평생 학습도시선정이유					전체	x2	
			지역 고용증대	주민 교양증진	주민 여가취미 생활고취	주민 화합단결	지역사회 문화발전			
거주 지역	군지역	빈도	28	41	47	19	69	204	17.025	
		%	13.7	20.1	23.0	9.3	33.8	100.0		
	시지역	빈도	24	56	26	4	70	180		
		%	13.3	31.1	14.4	2.2	38.9	100.0		
			평생 학습 중점지원대상					전체	x2	
			유아	아동	청소년	청년	성인			노인
거주 지역	군지역	빈도	9	9	34	15	99	38	204	8.978
		%	4.4	4.4	16.7	7.4	48.5	18.6	100.0	
	시지역	빈도	5	8	29	25	68	45	180	
		%	2.8	4.4	16.1	13.9	37.8	25.0	100.0	
			우선선택 평생 학습기관					전체	x2	
			학교형 교육 기관	공공기관 교육 기관	민간형 교육 기관	훈련 및 연수형 교육기관	시민사회 단체형 교육기관			
거주 지역	군지역	빈도	27	122	16	19	20	204	5.692	
		%	13.2	59.8	7.8	9.3	9.8	100.0		
	시지역	빈도	35	105	18	11	11	180		
		%	19.4	58.3	10.0	6.1	6.1	100.0		

			지역필요 평생교육시설								전체	x2
			평생교육센터	도서관	박물관	노인교육시설	문화원	체육시설	청소년수련시설	주민자치센터		
거주지역	군지역	빈도	96	19	8	33	11	11	7	19	204	23.710*
		%	47.1	9.3	3.9	16.2	5.4	5.4	3.4	9.3	100.0	
	시지역	빈도	115	19	9	20	7	6	3	1	180	
		%	63.9	10.6	5.0	11.1	3.9	3.3	1.7	.6	100.0	
			지역필요 평생교육프로그램								전체	x2
			성인초기교육	시민교육	직업훈련교육	학력인정교육	인문교양교육	문화예술교육	건강스포츠교육	농촌사회교육		
거주지역	군지역	빈도	5	16	36	5	20	28	71	23	204	47.259*
		%	2.5	7.8	17.6	2.5	9.8	13.7	34.8	11.3	100.0	
	시지역	빈도	15	30	43	20	8	19	42	3	180	
		%	8.3	16.7	23.9	11.1	4.4	10.6	23.3	1.7	100.0	

* p<.05

평생학습도시 발전방안

			평생학습 정보제공					전체	x2
			매우 불필요	불필요	보통	필요	매우 필요		
거주 지역	군지역	빈도	10	1	30	84	79	204	4.713
		%	4.9	.5	14.7	41.2	38.7	100.0	
	시지역	빈도	5	3	24	88	59	179	
		%	2.8	1.7	13.4	49.2	33.0	100.0	
			평생교육센터 설립					전체	x2
			매우 불필요	불 필요	보통	필요	매우 불필요		
거주 지역	군지역	빈도	9	4	33	66	92	204	8.567
		%	4.4	2.0	16.2	32.4	45.1	100.0	
	시지역	빈도	5	2	23	84	66	180	
		%	2.8	1.1	12.8	46.7	36.7	100.0	
			평생교육기관 및 시설확충					전체	x2
			매우불필요	불필요	보통	필요	매우 필요		
거주 지역	군지역	빈도	6	1	50	68	79	204	9.977
		%	2.9	.5	24.5	33.3	38.7	100.0	
	시지역	빈도	4	2	31	87	56	180	
		%	2.2	1.1	17.2	48.3	31.1	100.0	
			우수강사확보					전체	x2
			매우 불필요	불 필요	보통	필요	매우 필요		
거주 지역	군지역	빈도	10	1	28	63	102	204	6.276
		%	4.9	.5	13.7	30.9	50.0	100.0	
	시지역	빈도	7	1	34	69	69	180	
		%	3.9	.6	18.9	38.3	38.3	100.0	
			전문담당자 배치					전체	x2
			매우 불필요	불 필요	보통	필요	매우 필요		
거주 지역	군지역	빈도	8	1	42	63	90	204	2.753
		%	3.9	.5	20.6	30.9	44.1	100.0	
	시지역	빈도	4	1	45	61	69	180	
		%	2.2	.6%	25.0	33.9	38.3	100.0	
			단체장의 의지					전체	x2
			매우 불필요	불필요	보통	필요	매우 필요		
거주 지역	군지역	빈도	9	2	18	60	115	204	11.635*
		%	4.4	1.0	8.8	29.4	56.4	100.0	
	시지역	빈도	5	1	23	77	74	180	
		%	2.8	.6	12.8	42.8	41.1	100.0	

* p<.05

평생교육프로그램 참여특성

			현 참여프로그램								전체	x2
			성인 기초교육	시민 교육	직업 훈련 교육	학력 인정 교육	인문교 육	문화예 술 취미교육	건강 스포츠 교육	농촌사 회교육		
거주 지역	군지 역	빈도	16	6	35	8	21	33	56	29	204	65.934*
		%	7.8	2.9	17.2	3.9	10.3	16.2	27.5	14.2	100.0	
	시지 역	빈도	40	33	33	8	21	14	28	3	180	
		%	22.2	18.3	18.3	4.4	11.7	7.8	15.6	1.7	100.0	
			우선고려요소								전체	x2
			프로그램 필요성	프로그램 내용	프로그램 기간	수료후 취업 가능성	수강생간 친밀성	프로그램 수강료				
거주 지역	군지 역	빈도	67	85	7	31	8	6	204	11.176*		
		%	32.8	41.7	3.4	15.2	3.9	2.9	100.0			
	시지 역	빈도	72	79	8	10	4	7	180			
		%	40.0	43.9	4.4	5.6	2.2	3.9	100.0			
			선호교육기간								전체	x2
			1개월 미만	1개월- 3개월미만	3개월- 6개월미만	6개월- 9개월미만	9개월 이상					
거주 지역	군지 역	빈도	55	99	13	18	19	204	13.496*			
		%	27.0	48.5	6.4	8.8	9.3	100.0				
	시지 역	빈도	59	59	21	12	28	179				
		%	33.0	33.0	11.7	6.7	15.6	100.0				
			선 호 교육 시간								전체	x2
			평일 오전	평일 오후	평일 저녁	주말 오전	주말 오후	주말 저녁				
거주 지역	군지 역	빈도	83	63	46	7	5	0	204	2.647		
		%	40.7	30.9	22.5	3.4	2.5	.0	100.0			
	시지 역	빈도	77	49	38	8	7	1	180			
		%	42.8	27.2	21.1	4.4	3.9	.6	100.0			
			선호학급인원수								전체	x2
			10명미만		10명-15명미 만	15명-30명미 만	30명이상					
거주 지역	군지 역	빈도	20		114	56	13	203	7.570			
		%	9.9		56.2	27.6	6.4	100.0				
	시지 역	빈도	14		81	73	12	180				
		%	7.8		45.0	40.6	6.7	100.0				
			선호교육방법								전체	x2
			설명식 강의	토론식 수업	실험,실습 수업	관찰,견학, 체험수업	인터넷 활용수업					
거주 지역	군지 역	빈도	28	34	60	66	16	204	40.102*			
		%	13.7	16.7	29.4	32.4	7.8	100.0				
	시지 역	빈도	60	20	24	43	33	180				
		%	33.3	11.1	13.3	23.9	18.3	100.0				
			선호수강료								전체	x2
			1만원 미만	1만원- 3만원미만	3만원- 5만원미만	5만원- 7만원미만	7만원- 9만원미만					
거주지 역	군지 역	빈도	126	68	6	3	1	204	10.118			
		%	61.8	33.3	2.9	1.5	.5	100.0				
	시지 역	빈도	134	36	8	2	0	180				
		%	74.4	20.0	4.4	1.1	.0	100.0				

* p<.05

평생교육프로그램 만족도

			프로그램내용만족도			전체	x2
			불만족	보통	만족		
거주 지역	군지역	빈도	3	99	102	204	0.367
		%	1.5	48.5	50.0	100.0	
	시지역	빈도	4	89	87	180	
		%	2.2	49.4	48.3	100.0	
			프로그램기간만족도			전체	x2
			불만족	보통	만족		
거주 지역	군지역	빈도	10	111	83	204	0.789
		%	4.9	54.4	40.7	100.0	
	시지역	빈도	11	103	66	180	
		%	6.1	57.2	36.7	100.0	
			프로그램시간만족도			전체	x2
			불만족	보통	만족		
거주 지역	군지역	빈도	12	111	81	204	1.011
		%	5.9	54.4	39.7	100.0	
	시지역	빈도	14	90	76	180	
		%	7.8	50.0	42.2	100.0	
			학습인원만족도			전체	x2
			불만족	보통	만족		
거주 지역	군지역	빈도	5	118	81	204	4.462
		%	2.5	57.8	39.7	100.0	
	시지역	빈도	11	102	67	180	
		%	6.1	56.7	37.3	100.0	
			프로그램방법만족도			전체	x2
			불만족	보통	만족		
거주 지역	군지역	빈도	10	110	84	204	1.972
		%	4.9	53.9	41.2	100.0	
	시지역	빈도	4	101	75	180	
		%	2.2	56.1	41.7	100.0	
			프로그램수강료만족도			전체	x2
			불만족	보통	만족		
거주 지역	군지역	빈도	5	103	96	204	1.772
		%	2.5	50.5	47.1	100.0	
	시지역	빈도	9	89	82	180	
		%	5.0	49.4	45.6	100.0	
			프로그램강사만족도			전체	x2
			불만족	보통	만족		
거주 지역	군지역	빈도	7	77	103	187	2.517
		%	3.7	41.2	55.1	100.0	
	시지역	빈도	6	85	89	180	
		%	3.3	47.2	49.5	100.0	

* p<.05

향후 재참여의사

			향후참여의사					전체	χ ²
			절대 참여하지 않을 것이다	참여하지 않을 것이다	잘 모르겠다	참여 할것이다	꼭 참여 할것이다		
거주 지역	군지역	빈도	0	1	26	97	75	199	6.175
		%	.0	.5	13.1	48.7	37.7	100.0	
	시지역	빈도	2	4	31	77	66	180	
		%	1.1	2.2	17.2	42.8	36.7	100.0	

* p<.05

■ 집 필 자 ■

연구책임 · 김만희 충남인적자원개발지원센터 연구위원
송두범 충남발전연구원 연구실장

연구협력 · 임명재 충남발전연구원 인적자원개발지원센터 연구원
윤은기 충남발전연구원 인적자원개발지원센터 연구원
이영구 충남발전연구원 인적자원개발지원센터 연구원

총발연 06 · 충청남도 평생학습도시 실태분석 및 발전방안 연구

글쓴이 · 김만희 · 송두범 / 발행자 · 김용웅 / 발행처 · 충남발전연구원
인쇄 · 2007년 1월 31일 / 발행 · 2007년 1월 31일
주소 · 대전광역시 중구 용두동 112-1(301-745)
전화 · 042-820-1104 042-820-1114(대표) / 팩스 · 042-820-1129
<http://www.cdi.re.kr>

©2006. 충남발전연구원

- 이 책에 실린 내용은 출처를 명기하면 자유로이 인용할 수 있습니다.
무단전재하거나 복사, 유통시키면 법에 저촉됩니다.
- 이 연구는 본 연구원의 공식 견해와 반드시 일치하는 것은 아닙니다.