

<제3장>

광역경제권별 시행계획

2012.1

충 청 남 도

2. 2011년 추진실적 및 평가

(1) 지역산업 육성부문

3) 충청남도

□ 추진실적

- 전략산업별 기술 및 정보지원체계 구축 및 맞춤형 인력양성을 통한 중소기업 등의 지역산업 경쟁력 향상
- 전략산업 종합 관리시스템 구축으로 지역전략산업, 광역권 사업, 산학협력사업에 혼재된 인력양성, R&D, 기업지원, 산학네트워킹 사업의 통·폐합
- 지역특화산업에 대한 인력양성, 기술개발지원, 마케팅, 기업지원, 네트워킹 등 SW패키지 지원을 통한 통합적 기업지원시스템 구축
- 4대 전략산업 중심의 지역산업진흥계획이 2012년 종료됨에 따라 신지역산업발전계획으로 전환을 위한 충남의 선도전략산업과 지역특화산업 발굴 및 육성 계획 수립

□ 평가

- 지역산업의 역량강화를 위한 중소기업 지원 및 현장 맞춤형 통합적 기술지원체계 구축으로 지역산업의 경쟁력 강화
- 디스플레이, 자동차 부품, 농축산바이오, 첨단 문화산업의 지역 4대 전략산업의 부품소재 및 장비산업의 구조고도화 및 인프라 기반 확충으로 인한 중소기업의 역량 강화 지원
- 2단계 지역산업진흥계획에서 성공적인 신지역산업발전전략으로 전환을 위한 산업 및 사업 발굴

(2) 인력양성과 과학기술진흥 부문

3) 충청남도

□ 추진실적

- 충남 4대 전략산업 인력양성의 효율적이고 종합적인 추진을 위해 인력양성로드맵을 구축하고 충남테크노파크 중심의 통합적 추진체계 구축
- 전략산업별 특성을 고려한 맞춤형 교육을 통한 인력수급 지원 및 미래지향적 기술인력의 협력을 통한 시너지 효과 창출
- 지역거점연구단 육성을 통한 미래원천 기술분야 연구개발 거점으로 육성하고 지역산업 발전과 인력양성에 기여
- 산학협력 중심대학 육성을 통한 고용연계형 인력양성 1,670명, 산학연계 기술개발 10건, 기술지도 39건, 가족회사 608건 추진
- 지역 특화작목에 대한 산학연계를 통한 기술개발, 상품화 지원(15건), 현장 애로 기술 지원(1,500농가), 제조기술 이전(3개소) 등의 사업 성과 창출

□ 평가

- 지역 수요에 대응한 전략산업 전문기술인력 양성으로 지역 기업의 인력난 해소 및 전문기술역량 강화
- 지역의 선도 품목(사업) 특성화로 브랜드 자산의 가치를 높여 특성화 품목(사업)이 지역발전 선도 모델 제고
- 대학과 산업체간의 상호교류에 의한 센터별 관련 산업 분야의 핵심기술 확보와 산업체의 수요에 의한 인프라 구축 및 활용으로 생산성 향상 및 매출 증가 기여

(3) 문화·관광자원 육성 부문

3) 충청남도

□ 추진실적

- 관람객 262만명, 수출상담 382건, 5,082만불, 계약 추진 2,004만불 달성 및 지역경제 유발효과 4,614억원 등의 2011년 금산세계인삼엑스포의 성공적인 개최
- 서해안 지역의 관광잠재력의 체계적 개발로 관광환경변화에 부응하는 신평역여가지대 조성을 위한 서해안 광역관광개발 추진
- 자연환경 훼손으로 멸종되었던 천연기념물 텃새 황새복원을 위한 황새사육시설 및 관람 부대시설 건립 및 습지복원 등 기반시설 조성을 위한 사업기반 조성
- 2010 대충청방문의 해 및 2011 금산세계인삼엑스포 개최 등을 통한 충남 관광산업에 대한 발전 기반 확대 및 기업도시조성, 백제역사문화도시조성 등으로 관광인프라 구축에 활력

□ 평가

- 2010 대백제전, 2011 금산세계인삼엑스포 등 지역축제에 대한 내실화와 지역내 문화예술 창출을 통한 도민의 문화 향유 기회가 확대됨
- 권역별 테마형 관광개발과 홍보 마케팅 강화로 국내는 물론 외국인 관광객 유치 를 공격적으로 전개함

(4) 기타 부문

3) 충청남도

□ 추진실적

- 산업단지 진입도로, 공업용수 지원 사업 및 관광지 진입도로 등의 기반시설 확충을 통한 교통물류 기반 확대
- 안전하고 산지가공시설 13개소(보령, 서산 등)에 대한 가공공장, 처리장, 부속건물 및 전기시설 등의 수산물 가공기반 시설 확충
- 가야산 순환도로, 내포 보부상촌 조성, 간월호 관광도로 등, 내포 문화권 특정지역 종합개발 추진
- FTA대비 축산경쟁력 제고를 위한 공동생산시설 조성 및 축산물유통 활성화를 위한 축산물공판장 설립
- 기간 교통망 확충으로 물류비 절감 및 행정도시·新도청 연계 교통망 구축

□ 평가

- 저탄소 녹색성장을 지향하는 녹색국토 및 도시 조성으로 매력적인 도시 공간 창출 및 친환경 도시개발로 정착
- 주거환경개선 및 사랑의 집짓기 등으로 친서민 정책사업 확대함으로써 도민 감동을 가져 옴

4. 충청광역경제권의 발전역량 및 경쟁력 강화 방안

(2) 시·도별 전략산업의 육성

□ 충청남도

1) 목표 및 추진전략

○ 육성 목표

- IT와 BT산업의 글로벌 경쟁거점 조성과 이를 바탕으로 하는 융합산업 육성 및 지역거점 조성을 통한 산업의 글로벌 경쟁력 강화

○ 추진전략

- 신지역산업발전계획과 연계한 충남의 신지역특화산업 발굴 및 육성
- 전략산업 R&D 및 산·학·연 연계 활성화를 위한 시스템 구축
- 부품소재 및 장비산업 육성, 관련 산·학·관 전문인력 양성 체제 구축
- 통합적 기업지원체계 구축 기반 조성 및 광역화 추진을 위한 기반 조성
- 산·학·연 네트워크, 클러스터 구축, 신뢰성 평가 및 인증, 교육 및 창업보육 연구 개발 지원을 통한 고부가가치화 및 이를 통한 전략산업 특성화 발전 유도

2) 충남 전략산업 육성방안

○ 디스플레이 및 소자제조장비 산업 육성

- 디스플레이 부품·소재 및 차세대 소자 제조장비산업의 글로벌 경쟁력 강화 지원
- 장비활용·특허·컨설팅·마케팅 등 기술 및 정보 지원
- R&D클러스터 및 구축 장비 활용을 제고

○ 자동차부품산업 육성

- 글로벌 경쟁력 강화를 위한 기업경영정보시스템 구축
- 의장 및 편의 시스템 부품분야 특화로 친환경, 안정성을 고려한 고감성 자동차부품 개발

- 시제품제작, 기술정보서비스 지원으로 기업경쟁력 강화
- 첨단문화(디지털콘텐츠 및 응용솔루션) 산업
 - 디지털콘텐츠 및 어플리케이션 회원사 맞춤형 기술지원 및 인력양성
 - 공동장비 활용 및 시제품 제작 지원
 - 디지털콘텐츠 창업경진대회 및 페스티벌 개최
- 농축산바이오산업 육성
 - 기업수요를 반영한 현장기술인력중심 전문인력 양성
 - 회원사 제도를 운영하여 R&D 및 기업마케팅 역량 강화
 - 시험생산 및 분석 장비 제공

3) 광역적 연계방안

- Hub-spoke(행복도시(Hub)-대덕특구,오송오창,천안아산) 충청권 광역클러스터에 기반한 공동 연계시스템 구축
 - 전략산업 인프라의 공동 활용 추진 및 충청권 전략산업 기술이전 체계 구축
 - 전략산업의 전문화를 통한 글로벌 경쟁력 강화와 전략산업간 기술융합으로 창조적 기술융합 산업 육성
- 지역자원 기반의 신성장 동력 발굴 및 육성
 - 충청권내 새롭게 등장하고 있는 신재생에너지 산업과 LED산업, 융합전자부품산업을 공동으로 육성하기 위한 사업을 추진
- 광역권간 연계활성화를 위한 지원기반 확대
 - 충청권의 Hub-spoke형 클러스터를 기반으로 수도권, 강원권, 호남권, 대경경과의 연계 활성화를 통한 대한민국 과학기술의 New HEART 창조

4) 사업 추진계획

□ 충청남도

① 전략산업기획단 운영사업 : 2-11-112-0-6-3

○ 추진체계

- 사업추진 체계
 - 추진주체 : (재)충남테크노파크 정책기획단
- 사업추진 방식
 - 충남TP(정책기획단) : 지역전략산업 및 신지역발전전략 수립
 - 충 남 도 : 사업지원 및 추진사업 실적과 계획 확인
 - 충남TP(지역산업평가단) : 지역산업진흥사업 평가
 - 한국산업기술진흥원 : 지역산업 지원기관평가
 - 지식경제부 : 지역산업진흥사업계획 수립, 평가결과 확정

○ 사업 내용

- 개요(현황)
 - 위 치 : 충남 천안시 직산읍 삼은리506, 충남테크노파크
 - 사업기간 : 2008년 ~ 2012년(5년간)
 - 총사업비 : 6,590백만원(국비 4,495, 지방비 2,095)

- 주요사업내용

'11년	'12년
·전략산업 통합 클러스터 모델 구축 ·광역연계 신성장동력산업 발굴	·지역진흥사업 및 신지역산업발전계획 수립 ·광역연계 신성장동력산업 발굴 ·지역특화산업 발굴 및 사업화 방안 기획

- 지역산업진흥사업 '12년 종료, 신지역산업발전계획 사업으로 전환
- 전략산업의 충청권광역선도전략산업 반영위한 사업계획 수립
- 신지역산업발전계획과 연계한 충남의 신지역특화산업 발굴 · 육성

○ 소요 예산

- 총 사업기간 : 2008년 - 2012년(총 5년)
- '12년 사업비 : 1,300백만원(국비 900, 지방비 400)
- 연도별 투자실적 및 계획

(단위: 백만원)

구분	국비					지방비	민자	합계
	일반 회계	특별회계		기타	소계			
		광역계정	지역계정					
2011		995			995	495		1.490
2012		900			900	400		1.300

○ 기대 효과

- 충남의 지속가능한 산업발전 비전 제시, 신성장동력 Project 추진
- 차세대 먹거리 창출을 위한 신성장산업(미래산업) 발굴
- 지역산업기술개발 및 지역혁신사업 평가를 통한 경쟁력 제고
⇒ 지역전략산업 육성, 미래 성장동력 산업 발굴의 핵심역할 수행

② 충남TP 지역혁신거점육성사업 : 2-11-112-0-6-3

○ 추진체계

- 사업추진 체계
 - 추진주체 : (재)충남테크노파크 기업지원단, 충청남도
- 사업추진 방식
 - 충남TP(기업지원단) : 사업계획 수립 및 기업 지원
 - 충 남 도 : 추진사업 실적과 계획 및 기업지원 확인
 - 충남TP(지역산업평가단) : 지역산업 기업지원 평가
 - 한국산업기술진흥원 : 지역산업 지원기관 평가
 - 지식경제부 : 지역산업진흥계획 수립 및 평가결과 확정

○ 사업 내용

- 현 황
 - 위 치 : 충남 천안시 직산읍 삼은리506 충남테크노파크
 - 사업기간 : 2008년 ~ 2012년(5년간)
 - 총사업비 : 8,080백만원(국비 3,990, 지방비 4,090)
- 주요사업내용

'11년	'12년
<ul style="list-style-type: none"> · 지역사업의 지속적인 성과창출과 기업지원을 위한 Feed Back 체제 정착 · 기술투자촉진사업 신규 추진 	<ul style="list-style-type: none"> · 기업 글로벌 능력 제고를 위한 국제협력 사업추진 · 인프라 활용촉진사업 등 실질적 지원 성과를 위한 기업 직접지원 확대

- 지역산업육성 거점기관으로서의 기업지원단 기능 강화
- 기술사업 및 기업육성 성과창출 극대화
- 산학연 연계 협의회 운영, 모니터링 기업군 관리, 기술투자촉진
- 기술인프라 활용촉진, 창업후 보육, 기술경영통합지원
- 중소벤처기업의 효율적 지원을 위한 종합서비스 체계 구축

○ 소요 예산

- 사업기간 : 2008년 - 2012년(총 5년간)
- '12년 사업비 : 1,400백만원(국비 700, 지방비 700)
- 연도별 투자실적 및 계획

(단위: 백만원)

구분	국비					지방비	민자	합계
	일반 회계	특별회계		기타	소계			
		광역계정	지역계정					
2011		730			730	730		1.460
2012		700			700	700		1.400

○ 기대 효과

- 인프라를 활용한 수요자 중심 종합적 기술 · 경영 지원
- 수요자 맞춤형 서비스 제공을 통한 원스톱 기업지원
- TP중심의 지역혁신 기관 연계 기업지원 효율화 체계 구축

③ 충남인력양성공동기획사업 : 2-11-112-0-6-3

○ 추진체계

- 사업추진 체계
 - 추진주체 : (재)충남테크노파크 인력개발센터
- 사업추진 방식
 - 충남TP(인력개발센터) : 전략산업 사업계획 수립
 - 충 남 도 : 사업지원 및 사업추진 실적과 계획 확인
 - 충남TP(지역산업평가단) : 지역산업진흥사업 평가
 - 한국산업기술진흥원 : 지역산업 지원기관 평가

- 지식경제부 : 지역산업진흥사업 계획 수립, 평가결과 확정

○ 사업 내용

- 개 용(현황)

- 위 치 : 충남 천안시 직산읍 삼은리506 충남테크노파크
- 사업기간 : 2008년 ~ 2012년(5년간)
- 총사업비 : 13,579백만원(국비 6,965, 지방비 3,447, 민자 3,167)

- 주요사업내용

'11년		'12년
·충남테크노파크 중심 통합 추진 ·종합적 관점에서의 기획 추진 ·효율적 추진을 위한 통합관리시스템 운영	⇒	·산업별 특화교육 상생맞춤교육 ·산업인력양성 기획및 네트워크 구축 ·의약바이오 등 융합 및 광역연계 교육

- 인력양성협의체 운영 : 인력양성로드맵 구축, 종합관리시스템 구축 등
- 디스플레이인력양성 : 디스플레이산업 분야 인력양성 등
- 자동차부품인력양성 : 자동차부품 분야 현장기술 인력양성 등
- 영상미디어인력양성 : 디지털콘텐츠 분야 전문인력양성 사업 등
- 농축산바이오인력양성 : 농축산바이오분야 현장기술 인력양성 등

○ 소요 예산

- 사업기간 : 2008년 - 2012년(총 5년)
- '12년 사업비 : 2,736백만원(국비 1,669, 지방비 967, 민자 100)
- 연도별 투자실적 및 계획

(단위: 백만원)

구분	국비					지방비	민자	합계
	일반 회계	특별회계		기타	소계			
		광역계정	지역계정					
2011		905			905	610	568	2.083
2012		1.669			1.669	967	100	2.736

○ 기대 효과

- 맞춤형 교육을 통한 품질개선, 기술습득 및 애로기술 해결
- 전략산업별 특성을 고려한 인력수급 지원으로 안정적인 기업인력운영
- 미래지향적 기술인력의 협력을 통한 시너지 효과 창출

④ 디스플레이 회원사 기술 및 정보지원 사업 : 2-11-112-0-6-3

○ 추진체계

- 사업추진 체계
 - (재) 충남테크노파크 디스플레이센터
- 사업추진 방식
 - 회원사 모집
 - 정회원사(충남도내 기업), 준회원사 (지역 외 기업)
 - 회비제도 운영을 통한 책임과 의무 부여
(회원사별 전년도 매출액 규모에 따라 회비 차등 부여)
 - 유관 기관과의 네트워크 구축
 - 충남디스플레이협력단, 충남디스플레이산업기업협의회 와의 연계 강화

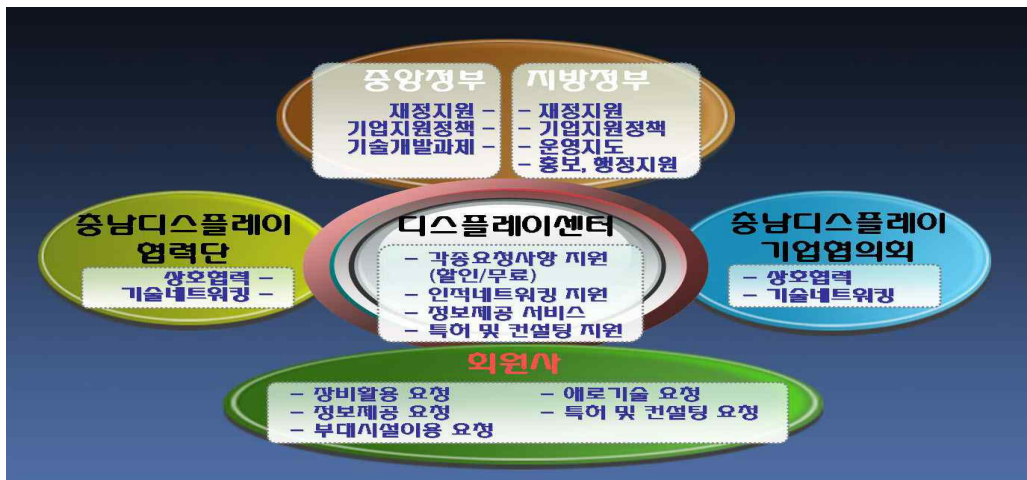

○ 사업 내용

- 현황 (개요)
 - 추진근거 : 지역전략산업진흥사업 (2단계)
 - 사업기간 : '08 ~ 12 (5년)
 - 사업주체 : (재) 충남테크노파크 디스플레이센터
- 주요사업내용

주요사업 내용	'11년 사업실적	'12년 사업계획	비고
회원사모집	46社	35社	
장비활용기업지원	1,562건	1,600건	
특허출원지원	47건	40건	
마케팅지원	49건	40건	

○ 소요예산

- 사업기간: 2008년 ~ 2012년(총 5년)
- 연도별 투자실적 및 계획

(단위: 백만원)

구분	국비					지방비	민자	합계
	일반 회계	특별회계		기타	소계			
		광역계정	지역계정					
2011		314.8			314.8	317.5		632.3
2012		250			250	200		450

○ 기대효과

- 회원사는 디스플레이센터를 중심으로 디스플레이관련 기업과 활발한 정보교류 기회 획득
- 센터 공용장비 및 시설 장비활용으로 최소비용으로 최대성과 도출
- 센터 공용장비 활용을 통해 회원사의 R&D 투자비용 절감
- 신규 개발 부품의 최적설계 및 원가절감 극대화
- 부품소재 장비의 국산화율 향상과 고용창출 및 지역경제 활성화

⑤ 디스플레이 R&D 클러스터 구축사업 : 2-11-112-0-6-3

○ 추진체계

- 사업추진 체계
 - 사업주체 : 전문대학교 충남 디스플레이 R&D클러스터 사업단
 - 참여기관 : 22개 기관 (지경부, 대학5, 지자체3, 기업체13)
- 사업 추진 방식

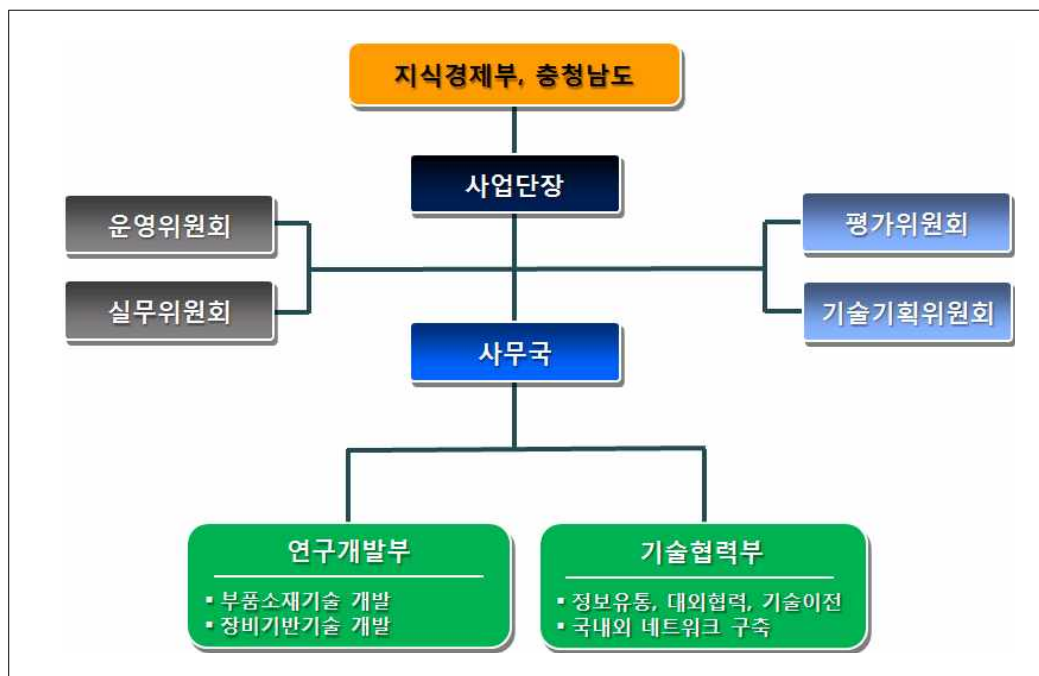

- 평가/환류체계
 - 운영위원회와 실무위원회를 통하여 사업 진행 점검 및 방향 제시
 - 중간 평가 및 단계 평가로서 실적 점검 및 개선 방향 피드백
 - 자체 평가에 따른 인센티브 지급 및 연구개발 의욕 고취

○ 사업 내용

- 현황 (개요)
 - 추진근거 : 국가균형발전특별법 ('04.교과부 공모사업 선정)
 - 사업주체 : 선문대학교 (충남 디스플레이R&D클러스터 사업단)
 - 사업기간 : 2004. 7 ~ 2013. 6 (9년)
 - 사업내용 : 디스플레이 부품·장비 연구개발 거점화
- 주요사업 내용
 - 터치와 테블릿 기능을 갖는 융·복합 입력장치 개발등 7과제 수행

주요사업 내용	'11년 사업실적	'12년 사업계획	비고
사업화	6건	4건	
특허출원/등록	23/12건	20/10건	
기술이전/지도	5/19건	4/15건	
장비구축	2대	2대	

○ 소요 예산

- 사업기간: 2004년 - 2013년 (총 9년)
- 연도별 투자실적 및 계획

(단위: 백만원)

구분	국비					지방비	민자	합계
	일반 회계	특별회계		기타	소계			
		광역계정	지역계정					
2011		1.706			1.706	250	557	2.513
2012		821			821	250	557	1.628

○ 기대효과

- 디스플레이 R&D 지역 거점 역할 수행
- 디스플레이 기업과의 네트워크 구축 및 R&D 연구 분위기 확대
- 연구능력 향상을 통한 대학의 특성화 마련
- 고용창출 및 지역 경제 활성화

⑥ 능동형인지 및 제어부 R&D능력향상시스템구축사업 : 2-11-112-0-6-3

○ 추진체계

- 사업추진 체계
 - 사업주체 : (재)충남테크노파크, 운영 : 자동차부품R&D지원센터
 - 참여기관 : 충청남도, 예산군, 기업체 등
- 사업추진 방식
 - 사업주체에서 센터구축 및 장비구축사업 선정
 - 지역 TP에서 매년 사업관리 후 한국산업기술진흥원에서 평가
 - 각 시도 자동차산업관련 클러스터 등 네트워크 구축

○ 사업 내용

- 현황(개요)
 - 추진근거 : 지역전략산업진흥사업 (2단계)
 - 사업기간 : 2008 ~ 2012 (5년)
 - 자동차부품업체 현황 : 465개 업체
 - 도내 자동차부품업체의 R&D 기능 미약
- 주요사업내용
 - 주요사업내용 : 기업연구소 집적화를 통한 연구개발 인프라 지원
 - 건 축 : 예산 자동차센터 신축(지상3/지하1, 연면적 : 5,721㎡)
 - 장 비 : 의장, 전장 부품 관련장비 21종 40대 구축
 - 네트워크 : 지역혁신 클러스터 활성화를 위한 네트워크 지원체계 구축
- < '11년 실적 >
 - 장비구축 17종 29대
 - 19개 기업연구소 입주, 기업 네트워크체계 구축
- < '12년 계획 >
 - 장비구축 4종 11대('11년도 미 구축장비 포함)
 - 25개 기업연구소 입주, 기업 네트워크체계 구축

○ 소요예산

- 사업기간: 2008 ~ 2012 (총 5년)
- 연도별 투자실적 및 계획

(단위: 백만원)

구분	국비					지방비	민자	합계
	일반 회계	특별회계		기타	소계			
		광역계정	지역계정					
2011		667			667	2,300	38	3,005
2012		200			200	1,400	38	1,638

○ 기대효과

- 중소기업 연구역량의 집적화(입주기업 25개이상 유치)
- 자동차부품육성추진단 활성화를 통한 산학연 기술개발 협력체제 강화
- 시스템부품 일류 상품 발굴 및 개발(15개 품목) 등

⑦ 전사적 제조공정 모의실행분석기법 구축 지원사업 : 2-11-112-0-6-3

○ 추진체계

- 사업추진 체계
 - 사업주체 : (재)충남테크노파크, 운영 : 자동차부품R&D지원센터
 - 참여기관 : 11개 기업
- 사업추진 방식
 - 사업주체에서 사업 공모 : 11개 업체 선정 추진
 - 지역 TP에서 매년 사업관리 후 한국산업기술진흥원에서 평가
 - 각 시도 자동차산업관련 클러스터 등과 상호협력

○ 사업 내용

- 현황(개요)
 - 추진근거 : 지역전략산업진흥사업 (2단계)
 - 사업기간 : 2008 ~ 2012 (5년)
 - 자동차부품업체 현황 : 465개 업체
 - 도내 자동차부품업체에 대한 기업경쟁력 강화 필요
- 주요사업내용
 - 11개 기업에 생산정보 통합시스템 구축
 - MES, ERP, 3D-시뮬레이션 시스템 도입
 - 현장개선 활동으로 기업현장 개선 및 정비
 - 시스템 운용 전문인력 교육

〈11년도 실적〉

- 4개 기업 시스템구축, 현장개선활동 전개 및 운용 전문인력 교육
- CEO교류회 2회 개최 및 서버구축

〈12년도 계획〉

- 1개 기업 시스템구축, 현장개선활동 전개 및 운용 전문인력 교육
- 경영자 정보시스템(EIS) 모듈 보완
- TAST 표준매뉴얼 개발 및 사후관리방안 체계 구축

○ 소요예산

- 사업기간: 2008 ~ 2012 (총 5년)
- 연도별 투자실적 및 계획

(단위: 백만원)

구분	국비					지방비	민자	합계
	일반 회계	특별회계		기타	소계			
		광역계정	지역계정					
2011		1,100			1,100	900	100	2,100
2012		700			700	900	140	1,740

○ 기대효과

- 지원기업의 공정간 라인 Balance 최적화
- 지원기업 생산성 향상(노무비용 등 30% 절감) 도모
- 도내 자동차부품업체 기업경쟁력 강화

⑧ 의장, 전장부품개발을 위한 기술지원사업 : 2-11-112-0-6-3

○ 추진체계

- 사업추진 체계
 - 주관기관 : (재)충남테크노파크 자동차부품R&D지원센터
 - 도내 자동차부품 관련기업 대상, 회원제 제도로 운영
- 사업추진 방식
 - 충남 자동차부품산업의 마케팅지원을 효율적으로 추진하기 위해 센터를 주관으로 하여 충남자동차부품육성추진단, 대학 등이 참여하여 사업추진을 위한 추진체계를 구축하고 혁신역량을 극대화
 - 센터내부의 평가시스템을 활용하여 기업선정 후 지원
 - 지역 TP에서 매년 사업관리 후 한국산업기술진흥원에서 평가
 - 자동차부품센터를 중심으로 대학, 연구소, 중앙부처 등 전국의 자동차부품 관련기관과 연계 추진

○ 사업 내용

- 현황(개요)

- 추진근거 : 지역전략산업진흥사업 (2단계)
 - 사업기간 : 2009 ~ 2012 (4년)
 - 자동차부품업체 현황 : 465개 업체
 - 판로개척과 유통망 확보 등 마케팅 중요성 증가 및 종합적인 기업서비스 지원 필요
- 주요사업내용

주요사업목표	세부사업내용	실적목표
회원사 모집	○회원사	30개/년
장비활용 지원 서비스	○장비활용 기업 지원	100건 이상/년
기술력 강화	○특허출원지원 및 기술/경영 컨설팅 제공 ○해외선진부품해체분석 활용 및 시제품 제작	5건 이상/년 10건 이상/년
최신 기술정보 제공	○기술 및 시장동향 분석 제공 ○기술 및 시장분석 보고서 제공	10건 이상/년 2건 이상/년
기업중심의 산학연 네트워크 구축	○자동차산업관련 기술세미나 개최	10회 이상/년
회원사 만족도 조사	○년 단위 회원사 만족도 조사 실시	분석보고서 1건

〈11년도 실적〉

- 52개 회원사, 장비활용 520, 특허출원 15, 기술자문 10, 시제품제작 29

〈12년도 계획〉

- 50개 회원사 모집
- 장비활용 500, 특허출원 5, 컨설팅 5, 시제품제작 10, 마케팅 및 디자인 5

○ 소요예산

- 사업기간: 09년 - 12년 (총 4년)
- 연도별 투자실적 및 계획

(단위: 백만원)

구분	국비					지방비	민자	합계
	일반 회계	특별회계		기타	소계			
		광역계정	지역계정					
2011		319.8			319.8	215.9		535.7
2012		250			250	200		450

○ 기대효과

- 기술공유와 기술동향 파악으로 연구개발 동기유발 및 품질향상
- 센터 공용장비와 시설활용을 통한 최소비용으로 최대성과 도출
- 센터 공용장비 활용을 통한 회원사의 R&D 투자비용 절감
- 부품개발의 기간 단축 및 원가절감을 통한 기업경쟁력 확보

⑨ 디지털콘텐츠 & 어플리케이션 회원사 맞춤형 기술지원사업 : 2-11-112-0-6-3

○ 추진체계

- 사업추진 체계
 - 주 체 : 충남테크노파크 영상미디어센터
- 사업추진 방식

<사업 평가관리 시스템>

- (1) 주관기관: 연차보고서 및 차년도 사업계획서 수립
- (2) 전담기관 : 현장실태조사 및 연차평가위원회 개최, 이의신청
- (3) 지식경제부 : 조정위원회 개최, 평가결과 확정 및 통보

<사업자 선정방식>

- (1) 지역평가위원회 개최 및 지역 컨설팅 실시(평가의견 반영 보완)
- (2) 지역평가 결과 선정 추천
- (3) 중앙 평가위원회 개최 (지경부 : 조정위원회 심의 · 확정)

○ 사업 내용

- 현 황
 - 위 치 : 충남 천안 직산읍 삼은리 511, (재)충남TP 영상미디어센터
 - 사업기간 : 2008 ~ 2012년 (5년간)
 - 총사업비 : 2,396백만원(국비 1,260, 도비 1,136)
- 주요사업내용

'11년		'12년
<ul style="list-style-type: none"> · 회원사 Tracking 관리 시스템 · 콘텐츠 기획 & 기술 종합컨설팅 · 시제품제작지원 확대 	⇒	<ul style="list-style-type: none"> · 회원사 Tracking 관리 시스템 · 콘텐츠 기획 & 기술 종합컨설팅 · 시제품제작지원 확대

< '11년 추진실적>

- 회원사 모집 및 회원사 관리 · 운영 : 24개 업체
- 장비지원 및 기술 · 경영지원 : 375건
- 국내외 마케팅 지원 : 3회(10개사)

< '12년 추진계획>

- 회원사 모집 : 30기업, 시제품 생산 지원 : 30건
- 종합기술컨설팅 20건, 애로기술 상담 및 기술개발 · 정보지원 200건

○ 소요예산

(단위: 백만원)

구분	국비					지방비	민자	합계
	일반 회계	특별회계		기타	소계			
		광역계정	지역계정					
2011		350			350	356		706
2012		213			213	200		413

○ 기대효과

- 회원사 콘텐츠 품질 경쟁력 확대 및 산업 활성화
- 매출증대(8%), 고용창출(10% 향상), 수출 확대(15%) 등 기대
- 회원사 맞춤형 지원서비스 제공, 서비스 만족도 개선

⑩ 농축산바이오 기술지원사업 : 2-11-112-0-6-3

○ 추진체계

- 사업추진 체계
 - 추진주체 : (재)충남테크노파크 동물자원센터
- 사업추진 방식
 - <사업 평가관리 시스템>
 - (1) 주관기관 : 연차보고서 및 차년도 사업계획서 수립
 - (2) 전담기관 : 현장실태조사 및 연차평가위원회 개최, 이의신청
 - (3) 지식경제부 : 조정위원회 개최, 평가결과 확정 및 통보
 - <사업자 선정방식>
 - (1) 지역평가위원회 개최 및 지역 컨설팅 실시(평가의견 반영 보완)
 - (2) 지역평가 결과 선정 추천
 - (3) 중앙 평가위원회 개최 (지경부 : 조정위원회 심의·확정)

○ 사업 내용

- 현황(개요)
 - 위 치 : 충남 논산시 내동 26
 - 추진주체 : (재)충남테크노파크 동물자원센터
 - 사업기간 : 2008. 7. 1 ~ 2012. 12. 31(54개월)
 - 총사업비 : 2,445.5백만원(국비 1,245.3, 지방비 1,134.2, 민자 66)
- 주요사업내용
 - 회원사모집 : 충남 내 농축산관련 기업 대상으로 30개 회원사
 - 기술역량강화, 제품개발, 시제품제작 및 디자인개발지원
 - 분석·효능평가, 특허·인증 지원 및 제품컨설팅 등 지원

'11년	⇒	'12년
<ul style="list-style-type: none"> · 회원사 30개 · R&D 기술역량강화 · 분석 및 특허지원 		<ul style="list-style-type: none"> · 지원기업 확대운영(회원 및 비회원) · 기술교류를 통한 공동개발지원 · 기술지도 및 자문강화

○ 소요예산

- 사업기간 : 08년 - 12년(총 5년)
- 연도별 투자실적 및 계획

(단위: 백만원)

구분	국비					지방비	민자	합계
	일반 회계	특별회계		기타	소계			
		광역계정	지역계정					
2011		347.3			347.3	234.2	14	595.5
2012		200			200	200		400

○ 기대효과

- 기술역량강화 및 매출증대효과 등
- 회원사의 기술력 강화로 인한 신제품 생산 또는 기생산 제품의 성능 향상을 유도하여, 경쟁력 확보 및 매출 신장에 기여 가능

⑪ 농축산바이오 기업마케팅지원사업 : 2-11-112-0-6-3

○ 추진체계

- 사업추진 체계
 - 추진주체 : (재)충남테크노파크 동물자원센터
- 사업추진 방식

<사업 평가관리 시스템>

- (1) 주관기관: 연차보고서 및 차년도 사업계획서 수립
- (2) 전담기관: 현장실태조사 및 연차평가위원회 개최, 이의신청
- (3) 지식경제부: 조정위원회 개최, 평가결과 확정 및 통보

<사업자 선정방식>

- (1) 지역평가위원회 개최 및 지역 컨설팅 실시(평가의견 반영 보완)
- (2) 지역평가 결과 선정 추천
- (3) 중앙 평가위원회 개최 (지경부: 조정위원회 심의 · 확정)

○ 사업 내용

- 현황(개요)
 - 위 치 : 충남 논산시 내동 26
 - 사업기간 : 2009. 1.1 ~2012. 12. 31(48개월)
 - 총사업비 : 3,094.3백만원(국비 1,381.8, 지방비 1,312.5, 민자 400)
- 주요사업내용
 - 주요사업내용 : 농축산바이오산업 관련 기업의 마케팅 지원

'11년		'12년
<ul style="list-style-type: none"> · 마케팅 자문단 결성 · 공동전시회, 전문매장 입점지원 · 우수제품 발굴, 판로확보 	⇒	<ul style="list-style-type: none"> · 스토리텔링 등 제품의 브랜드 고취 · 원활한 해외시장 진출을 위한 해외거점 구축 · 통합 마케팅 정보시스템구축

- 업체별 맞춤형 마케팅 및 컨설팅 지원 사업
- 대중매체(신문, 전문잡지, 방송)등 기업 및 제품 홍보지원
- 제품 B.I, 기업 C.I, 포장 등 디자인개발지원

○ 소요예산

- 사업기간 : 2009년 - 12년(총 4년)
- 연도별 투자실적 및 계획

(단위: 백만원)

구분	국비					지방비	민자	합계
	일반 회계	특별회계		기타	소계			
		광역계정	지역계정					
2011		461.8			461.8	312.5	100	874.3
2012		240			240	300		540

○ 기대효과

- 충남 농축산바이오기업의 마케팅 인프라 및 비즈니스 네트워크 강화
- 디자인 고급화 및 홍보 강화를 통한 기업매출 증대 효과

⑫ 지식서비스 사업 : 2-11-112-0-6-3

○ 추진체계

<사업 평가관리 시스템>

- (1) 주관기관: 연차보고서 및 차년도 사업계획서 수립
- (2) 전담기관 : 현장실태조사 및 연차평가위원회 개최, 이의신청
- (3) 지식경제부 : 조정위원회 개최, 평가결과 확정 및 통보

<사업자 선정방식>

- (1) 지역평가위원회 개최 및 지역 컨설팅 실시(평가의견 반영 보완)
- (2) 지역평가 결과 선정 추천
- (3) 중앙 평가위원회 개최 (지경부 : 조정위원회 심의·확정)

○ 사업 내용

- 현황(개요)

- 위 치 : 충청남도 천안시 직산읍 삼은리 506
(재)충남테크노파크 기업지원단
- 사업기간 : 2008 ~ 2012년 (5년간)
- 총사업비 : 3,524백만원(국비 2,444, 민자 1,080)

- 주요사업내용

'11년		'12년
<ul style="list-style-type: none"> · 서비스품질 향상을 위한 서비스체계 표준 구축 시행 · TP 공동 DB 네트워크 구축을 통한 사업성과 확산 	⇒	<ul style="list-style-type: none"> · 지식서비스산업 활성화를 위한 “우수서비스기관 육성” · 성과보고회 개최를 통한 기업의 경쟁력 제고 및 성과확산

- 지역내 전략산업 기업의 지식서비스 아웃소싱 활성화를 유도하고 지식서비스 산업 수요시장 창출을 위한 ‘지식서비스바우처’ 발급 지원
- 지원과제의 성과분석 및 보다 강화된 모니터링 실시를 통해 우수사례 발굴 및 언론을 통한 사업홍보를 강화함으로써 지역기업의 참여율 제고

○ 소요예산

- 사업기간 : 2008년 - 12년(총 5년)
- 연도별 투자실적 및 계획

(단위: 백만원)

구분	국비					지방비	민자	합계
	일반 회계	특별회계		기타	소계			
		광역계정	지역계정					
2011		494			494		220	714
2012		450			450		200	650

○ 기대효과

- 제조업과 지식서비스의 융합으로 전략산업의 고부가가치화
- 지식서비스산업 수요 증가로 고급일자리 창출 및 우수기업 육성
- 광역권 중심의 비즈니스 생태계 조성

⑬ **충남지역산업기술개발사업(선도, 지역연계, 전략기획) : 2-11-112-0-6-3**

○ 추진체계

- 사업추진 체계
 - 추진주체 : (재)충남테크노파크 지역산업평가단, 충청남도
- 사업추진 방식
 - <사업 평가관리 시스템>
 - (1) 주관기관: 연차보고서 및 차년도 사업계획서 수립
 - (2) 전담기관 : 현장실태조사 및 연차평가위원회 개최, 이의신청
 - (3) 지식경제부 : 조정위원회 개최, 평가결과 확정 및 통보
 - <사업자 선정방식>
 - 공모 → 현장실태조사 및 선정평가위원회 개최(선정)

○ 사업 내용

- 현황(개요)
 - 사업기간 : 2008 ~ 2012년 (5년간)
 - 총사업비 : 701.7억원(국비 475.92, 지방비 50.49, 민자 175.29)
- 주요사업내용 : 자유공모(지역산업선도기술 및 연계기술),
과제지정(지역전략기획), 기반육성기술개발
- ※ 전액국비 : 선도, 전략(2~3년 지원, 연10억원), 지역연계(2년 지원, 연2억원)
전액도비 : 지역기반육성(1년 지원, 1억원)

'11년		'12년
<ul style="list-style-type: none"> · RIRM상의 기술개발 지원 · 과제 기 참여한 참여기관 다수 · 전략산업별 확정 예산배분 	⇒	<ul style="list-style-type: none"> · 지역 기업의 수요에 맞는 기술개발 강화 · 수요 맞춤형 자율형 예산배분 · 충남종합관리시스템의 성과관리

- 지역선도, 전략기획기술 : 선도적인 기술, 핵심복합기술 등
- 지역연계, 기반육성기술 : 요소기술, 핵심애로기술, 신기술사업화, 단기사업화 기술 등

○ 소요예산

- 사업기간 : 2008년 - 2012년(총5년)
- 연도별 투자실적 및 계획

(단위: 백만원)

구분	국비					지방비	민자	합계
	일반 회계	특별회계		기타	소계			
		광역계정	지역계정					
2011		10.680			10.680	1.120	3.929	15.730
2012		6.522			6.522		3.929	10.451

○ 기대효과

- 디스플레이 및 차세대 제조장비 핵심부품·소재, 장비기술 개발을 통한 세계 장비 선도
- 편의 및 쾌적 시스템 부품 및 내외장 그린부품 개발로 자동차부품기술의 자립화
- 3D 및 디지털콘텐츠 제작기술, IT 기반 어플리케이션 기술개발로 글로벌 제작기반 강화
- 농축산물의 고기능성 및 고부가가치 제품개발을 통한 기술혁신 핵심 중소기업 육성

⑭ 지역연고산업 육성사업 : 2-11-112-0-6-3

○ 추진체계

- 사업추진 체계
 - 주관기관 : 6개 대학(8개 사업단)
 - 참여기관 : 3개 이상
- 산학연 등의 지역혁신주체들이 공동 참여하여 기술개발, 전문인력 양성, 마케팅을 비롯한 기업지원서비스, 네트워킹 등의 다양한 산학연 협력요소를 연계 추진하는 사업
- 사업추진 방식
 - <사업 평가관리 시스템>
 - (1) 주관기관 : 연차보고서 및 차년도 사업계획서 수립
 - (2) 전담기관 : 현장실태조사 및 연차평가위원회 개최, 이의신청
 - (3) 지식경제부 : 조정위원회 개최, 평가결과 확정 및 통보
 - <사업자 선정방식>
 - (1) 지역평가위원회 개최 및 지역 컨설팅 실시(평가의견 반영 보완)

(2) 지역평가 결과 선정 추천

(3) 중앙 평가위원회 개최 (지경부 : 조정위원회 심의·확정)

○ 사업 내용

- 현황(개요)

▪ 사업기간 : 3년(최장 6년 가능)

▪ 총사업비 : 8,340백만원(국5,320, 도470, 시군430, 민자2,120)

▪ 추진현황 : 8개 사업단 사업 진행중

- 주요사업내용

※ 사업내용 : 특화산업 육성을 위한 인력양성, 기술개발, 마케팅, 기업지원,
네트워킹 등 SW패키지 지원

<11년 주요실적>

(단위 : 백만원)

사업명	주관 기관	'11사업비(백만원)					사업내용
		계	국	도	시군	기타	
계	6개	8,858	5,488	565	386	2,419	
한산모시비즈니스강화사업	건양대	1,148	722	40	40	346	전통모시 생산 및 명품화
보령 머드산업육성사업	청운대	1,228	767	85	85	291	머드소재를 이용한 산업화
인삼약초바이오육성사업	충부대	1,669	1,083	120	30	436	인삼약초 제품의 개발·생산
청양그린웰니스육성사업	청양대	1,038	542	60	120	316	구기자 등 지역특산물 지원
재제조산업을 통한 고용확대사업	선문대	812	517	95	30	170	폐차의 재생 및 인증지원
유구자카드활성화사업	공주대	1,286	857	45	41	343	섬유업체를 연결한 제품생산
백제문화소재디자인사업	공주대	975	600	120	0	255	백제문화(문양)의 디자인화
트레일형기능성명품주산업	건양대	702	400	0	40	262	전통주의 개발 및 지역특성화

<12년 추진계획>

(단위 : 백만원)

사 업 명	사 업 주 체	사업기간	12년 사업비				
			계	국	도	시군	기타
계	8개		8,340	5,320	470	430	2,120
한산모시 비즈니스 강화사업	건양대	'12. 3~ '13. 2	1,265	800	40	40	385
보령머드 산업육성사업	청운대	'12. 3~ '13. 2	1,040	800	80	80	80
청양그린 웰니스 육성사업	청양대	'12. 3~ '13. 2	1,298	600	60	120	518
재제조산업을 통한 고용확대사업	선문대	'12. 3~ '13. 2	888	600	100	20	168
유구자카드 활성화사업	공주대	'12. 3~ '13. 2	1,288	920	40	40	288
백제문화소재 디자인지원사업	공주대	'12. 3~ '13. 2	992	600	120	0	272
트래일형 기능성 명품주산업	건양대	'12. 3~ '13. 2	759	400	0	40	319
전통생활도자기 육성사업	순천향대	'12. 3~ '13. 2	810	600	30	90	90

○ 소요예산

- 사업기간 : 3년
- 연도별 투자실적 및 계획

(단위: 백만원)

구분	국비					지방비	민자	합계
	일반 회계	특별회계		기타	소계			
		광역계정	지역계정					
2011		5.488			5.488	951	2.419	8.858
2012		5.320			5.320	900	2.120	8.340

○ 기대효과

- 지역 특화산업의 경쟁력 증대 및 자립형 지방화 촉진

⑮ 지역혁신센터(RIC) 지원사업 : 2-11-112-0-6-3

○ 추진체계

- 사업추진 체계
 - 사업주체 : 지식경제부, 지방자치단체(시·도, 시·군), 대학
 - 참여자 : 중소기업
- 사업추진 방식
 - 지식경제부 공모·선정
 - 사업비 매칭(국비 75%, 지방비 및 민자 25%)

○ 사업 내용

- 현황(개요)

- 사업기간 : 1995~계속
- 총사업비: 52,692백만원(광특 29,375, 지방비 5,580, 민자17,737)(11년까지)
 - 2012년도 : 4,630백만원(광특2,590 지방비590, 민자 1,450)
- 사 업 량 : 4개센터(순천향대, 호서대, 공주대, 한국기술교육대)
- 센터구축 : 총 10개 대학 14개 센터(지원 중 4, 종료 10)

- 주요사업내용

- 장비 구축, 장비 활용, 연구인력 양성 등

○ 소요예산

- 사업기간 : 1995년 ~ 계속
- 연도별 투자실적 및 계획

(단위: 백만원)

구분	국비					지방비	민자	합계
	일반 회계	특별회계		기타	소계			
		광역계정	지역계정					
2011		2.591			2.591	590	1.450	4.631
2012		2.590			2.590	590	1.450	4.630

○ 기대효과

- 지역의 혁신역량 제고로 중소기업 발전 및 지역산업 육성 도모

- 추진근거 : 국가균형발전특별법 ('10.교과부 공모사업 선정)
- 사업주체 : 공주대학교(에너지자립형 그린빌리지 핵심기술 사업단)
- 사업기간 : 2010. 9 ~ 2020. 3 (10년)
- 사업내용 : 에너지 자립형 그린빌리지 핵심기술 분야 등

- 주요사업 내용

- 에너지 자립형 그린빌리지 핵심기술 분야
- 제로에너지 기반 스마트 식물공장 핵심기술 개발 등 24과제 수행

주요사업 내용	'11년 사업실적	'12년 사업계획	비고
논문발표(SCI급)	24건	35건	
특허출원/등록	11/0건	20/3건	
시제품 제작	9건	15건	
인력양성	8명	20명	

○ 소요 예산 추정 및 재원조달 방안

- 사업기간 : 2010. 9 - 2020. 3월 (총 10년)
- 연도별 투자실적 및 계획

(단위: 백만원)

구분	국비					지방비	민자	합계
	일반 회계	특별회계		기타	소계			
		광역계정	지역계정					
2011		1.300			1.300	260	401	1.961
2012		2.000			2.000	260	479	2.739

○ 기대효과

- 충남 농산업을 신성장동력으로 견인
- 제로 에너지 식물공장 중동지역 및 개발도상국 프랜차이즈 수출
- 농촌 에너지 자립화, 도청신도시 시범참여, 일자리 창출 등

② 산학협력중심(전문)대학육성사업 : 2-11-113-0-6-3

○ 추진체계

- 사업추진 체계
 - 주관기관 : 2개 대학
 - 4년제 : 호서대학교
 - 2년제 : 아주자동차대학

- 참여기관 · 기업 : 도, 시군, 연구소, 기업체 등
- 사업추진 방식
 - 교과부+지경부 공모 : 2년 + 3년 사업으로 중간평가 결과에 따라 사업 지속여부 결정
 - 대응투자 : 도 5%
 - 주관기관(대학)-참여기관 및 기업-지자체(도 및 시·군)가 협력하여 사업추진(운영위원회 참여, 세미나 개최 등)
 - 사업에 대한 점검 및 연차평가를 통한 중간평가 실시
 - 사업지속여부 결정

○ 사업 내용

- 현황(개요)
 - 추진근거 : 국가균형발전특별법
 - 사업기간 : 2009 ~ 2013(5년간)
 - 사업주관 : 2개대학(호서대학교, 아주자동차대학)
- 주요사업내용
 - 산학협력의 문제점 및 사업의 필요성 분석
 - 산학협력 관련 업체를 대상으로 수요조사 및 요구분석
 - 중부권 네트워크 및 지역/산업별 협의회 활용
 - 취업맞춤형 교육 및 다양한 기업지원 활동 수행
- 〈11년도 추진실적〉
 - 산학중심형 대학체제 개편 : 1개
 - 고용연계형 인력양성 : 1,670명
 - 산학연계 기업지원 : 기술개발 10, 기술지도 39, 가족회사 608
- 〈12년도 추진계획〉
 - 고용연계 및 산업체 재직자 교육 : 2,470명
 - 산학연계 기업지원 : 기술개발 12, 기술지도 39, 가족회사 665

○ 소요예산

- 사업기간 : 09년 - 13년(총 5년)
- 연도별 투자실적 및 계획

(단위: 백만원)

구분	국비					지방비	민자	합계
	일반 회계	특별회계		기타	소계			
		광역계정	지역계정					
2011		2.042			2.042	156	169	2.367
2012		2.042			2.042	156	169	2.367

○ 기대효과

- 중부권 네트워킹을 위한 도내 업체 및 지자체/기관과의 연계 지원
- 도내 지역별 전략산업의 발전방향 및 구체적 시행계획 제시
- 산학 협력체계 구축을 통한 지역산업 집적지 중심 전략산업 육성 및 글로벌 경쟁력 강화

③ 지방이전기업 보조금 지원사업 : 2-11-15-0-6-3

○ 사업추진 체계

- 사업추진 절차

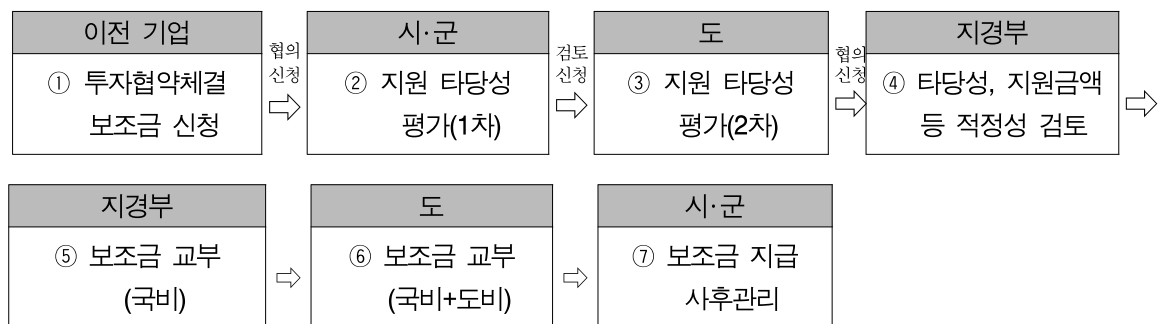

○ 사업내용

- 현황(개요)
 - 추진근거
 - 국가균형발전 특별법 제11조 및 제19조의 규정에 따른 「지방자치단체의 지방투자 촉진에 대한 국가의 재정자금 지원기준」
 - 주관부서 : 지식경제부
 - 사업기간 : 2004년 ~2013년(10년간)
 - 2012년 예산현황 : 500억원(국비350, 도비45, 시군비105)
- 주요내용
 - 지원대상 : 수도권 이전기업, 신·중설 기업

수도권 이전기업	신·증설 기업
<ul style="list-style-type: none"> ○ 수도권에서 3년이상 사업 영위 ○ 상시고용인원 30명 이상 ○ 본사, 공장, 연구소를 각각 전부이전 	<ul style="list-style-type: none"> ○ 국내에서 3년이상 사업 영위 ○ 상시고용인원 10명 이상 ○ 신규 투자금액 10억이상 ○ 지역전략·선도산업, 특화업종

- 보조금유형: 입지, 투자보조금
- 지원규모 : 1기업당 최고 60억원(국비)
- 매칭비율(국비:지방비)
- 수도권인접지역 50:50, 일반지역 70:30, 지원실적저조지역 80:20

○ 소요예산

- 연도별 투자실적 및 계획

(단위: 백만원)

구분	국비					지방비	민자	합계
	일반 회계	특별회계		기타	소계			
		광역계정	지역계정					
2011		32,785			32,785	13,550		46,425
2012		35,000			35,000	15,000		50,000

○ 기대효과

- 수도권 기업의 지방이전으로 지방 경쟁력 강화 및 국가균형발전
- 수도권지역 공장 과밀해소로 짜임새 있는 국토개발
- 지방의 고용창출 및 생산유발

④ 창업보육센터 운영 지원사업 : 2-11-113-0-19-3

○ 추진체계

- 사업추진 체계
 - 사업주체 : 중소기업청, 지방자치단체, 대학 및 연구원
 - 추진기관 : 충청남도, 충남테크노파크
 - 참여자 : 창업기업 및 예비창업자
- 사업추진 방식
 - 중소기업청 : 공모(매년) · 심사 후 선정
 - 충청남도 : 창업보육센터 지원계획 수립 → 충남테크노파크에

통보→지원사업비 송금(출연금 형태)→지도 점검→
사업완료 후 충남테크노파크와 평가

- 충남테크노파크 : 창업보육센터 운영 사업계획서 작성 →
충청남도에 제출→충청남도의 지원계획 확정 통보 후 창업보육
센터와 협약 체결→사업비 지원→진도 점검 및 최종보고서
작성→충청남도에 제출→도와 함께 창업보육센터 평가 등
- 창업보육센터 : 사업계획서 작성(협약서 포함)→충남테크노파크에 제출
→대응자금 확보(도 지원금의 50% 이상)→사업추진→
정산 및 사업실적 충남테크노파크에 제출

○ 사업 내용

- 현황(개요)
 - 사업기간 : 1999~계속(1년 단위로 추진)
 - 총사업비 : 88,195백만원(광특26,119, 지방비11,803, 민자50,273) (“11년까지)
 - 2012년도 : 2,100백만원(광특600, 지방비500, 민자 1,000)
 - 사 업 량 : 21개소
(대학 18, 생산기술연구원 1, 동물자원센터 1, 충남경제진흥원 1)
 - 사업내용 : 기술집약형 중소·벤처기업 창업촉진 및 고용 창출
- 주요사업내용
 - 창업보육센터 입주기업에 대한 기술·경영·세무·법률 컨설팅 및 마케팅
지원, 보육시설 유지·관리, 보육센터 전문매니저의 인건비 지원 등

○ 소요예산

- 사업기간 : 1999~ 계속
- 연도별 투자실적 및 계획

(단위: 백만원)

구분	국비					지방비	민자	합계
	일반 회계	특별회계		기타	소계			
		광역계정	지역계정					
2011		600			600	387	1,000	1,987
2012		600			600	500	1,000	2,100

○ 기대효과

- 창업기업 및 예비창업자에 대한 체계적인 보육을 통하여 중소·벤처기업의
성장 촉진 및 지역경제 활성화 도모

⑤ 식의약안전감시 및 대응 : 2-11-124-0-20-3

○ 추진체계

- 사업주체 : 충청남도
- 사업운영주체
 - 식의약안전과 : 식약청 이관업무인 식품·의약품 유해물질 안전 관리 추진 및 검체 수거 사업 등
 - 보건환경연구원 : 식약청 이관업무인 식품·의약품 유해물질 안전관리 검사 추진 사업 등

○ 사업 내용

① 현 황(개요)

- 행정안전부의 「특별지방행정기관 정비 방안」에 따라 지자체로 이관된 지방 식약청 기능에 대한 지원 사업으로 식품, 의약품 검체 수거 및 검사에 필요한 사업비 및 이관인력 인건비

② 주요사업내용

- 2011년 추진실적
 - 식품 수거건수 : 616건(목표 : 600건)
 - 의약품 수거건수 : 144건 (목표 : 130건)
- 2012년 추진계획
 - 식품 수거건수 : 600건
 - 의약품 수거건수 : 130건

○ 소요예산

- 사업기간 : 2010년 ~ 2014년(총 5년)
- 연도별 투자실적 및 계획

(단위: 백만원)

구분	국비					지방비	민자	합계
	일반 회계	특별회계		기타	소계			
		광역계정	지역계정					
2011		293						293
2012		285						285

⑥ 지역전략작목산학협력사업 : 2-11-114-0-17-3

○ 추진체계

① 사업추진 체계

- 사업주체 : 농촌진흥청 → 사업선정, 평가, 운영 등 활동지원
- 사업운영 주체 : 충청남도농업기술원 → 특화품목 선정, 단장선정, 운영에 관한사항 지원, 예산 배정 등
- 참여기관 : 도내대학, 농협, 행정, 연구·지도기관 등 → 특화품목 관련 기술개발, 자문, 컨설팅 등 사업 수행

② 사업추진 방식

- 사업 대상자 선정 : 관련대학, 기관에 공모
 - 도 농업기술원에서 선정심의회 개최
- 사업 평가 : 3회(중간평가, 연말평가, 종합평가)

○ 사업 내용

① 현황(개요)

- 특화작목산학협력단
 - 특화작목산학협력단 선정 운영 : 5개소
 - 특화품목의 대상농가 현장애로기술 컨설팅, 자문, 상품개발
- 특화작목 연구개발과제
 - 특화작목산학협력단의 현장 애로기술개발 연구과제 수행
- 지역농과계대학 지원
 - 특화작목협력단 및 연구개발과제 수행을 위한 시설·기자재 지원

② 주요 사업내용

〈2011년 추진실적〉

- 특화작목산학협력단 운영 : 6개협력단
- 주요 성과
 - 기상관측장비+예찰프로그램 이용 적기 병해충 방제 : 방제비용 14억원 절감
 - 고사포닌 홍삼액 제조기술 이전 : 놀피인삼영농조합 등 3개소(매출 350백만원)
 - 국화차가 들어있는 팝업카드 개발 : 벨기에 등 3억원 수출
 - 상품화 개발 : 백합 이용한 샴푸, 비누, 제과, 제빵 등 15종
 - 농가 현장애로기술 지원 컨설팅 : 1,500농가

〈2012년 추진계획〉

- 특화작목산학협력단 운영 : 5개 협력단
- 주요 추진 계획
 - 특화품목 명품화를 위한 현장애로기술 지원
 - 가공 상품화, 수출지원, 산업화 시스템 구축 등
 - 백합 축제 참여로 홍보 및 소비촉진

- 과학적 컨설팅을 위한 토마토 원격제어 장치 개발
- 특화작목 현장애로기술 해결을 위한 연구과제 수행 : 5과제

○ 소요예산

- 사업기간 : 06년 ~ 계속
- 연도별 투자실적 및 계획

(단위: 백만원)

구분	국비					지방비	민자	합계
	일반 회계	특별회계		기타	소계			
		광역계정	지역계정					
2011		924			924			924
2012		1,417			1,417			1,417

○ 기대효과

- 충남의 특화작목 생산비 절감, 브랜드화로 경쟁력 확보
- 특화품목을 수출 주도형으로 집중 육성하여 충남 농산물 수출 견인

⑦ 지역농업특성화기술지원 : 2-11-113-0-17-3

○ 추진체계

① 사업추진 체계

- 사업주체 : 농촌진흥청, 충청남도농업기술원
- 참여기관 : 시·군농업기술센터

② 사업추진 방식

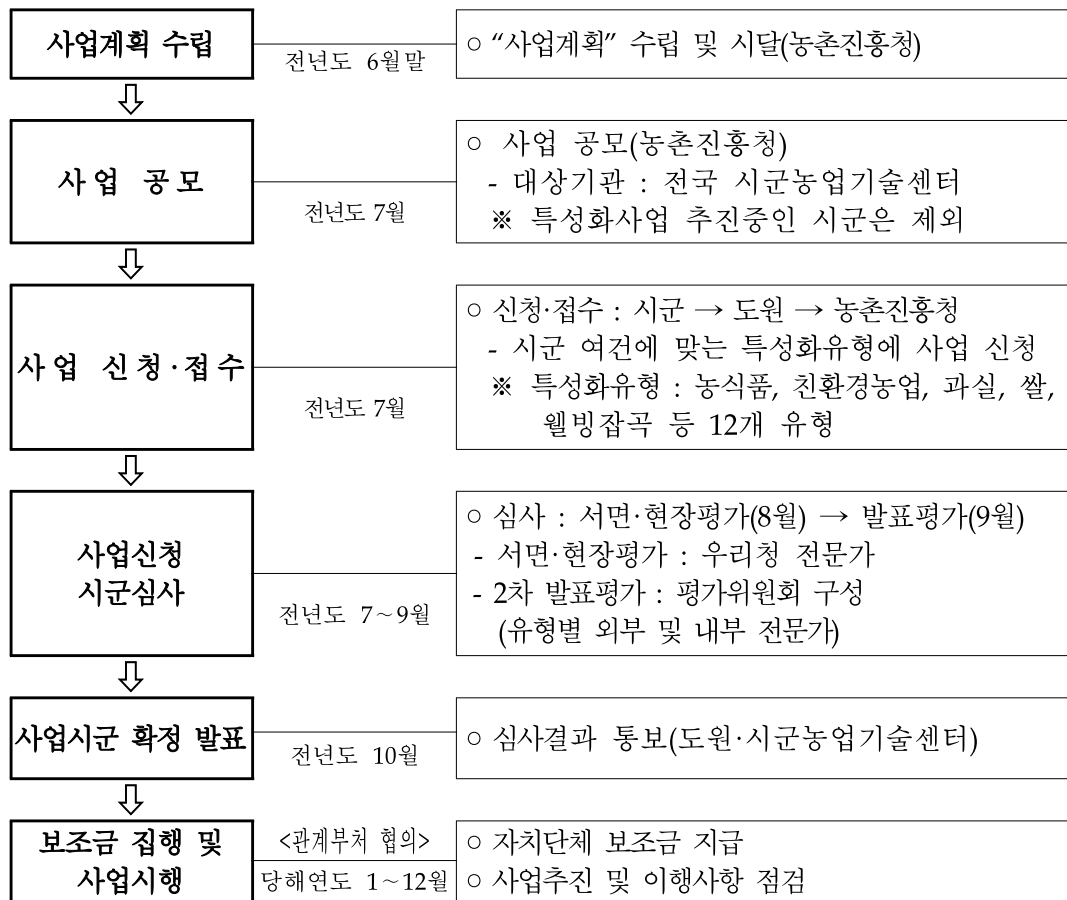

○ 사업 내용

① 현황(개요)

- 추진근거 : 국가균형발전특별법 제11조, 농촌진흥법 제4조1항, 농촌진흥법 제8조1항, 농촌지도사업기본계획
- 사업기간 : 2009 ~ 2015(7년간)
- 사업예산 : 전국 190억원(충남 약24억원)

② 주요사업내용

- 지역경제 활력화 : ①농식품분야 ②수출농업 ③ 도시농업
④친환경농업 ⑤어메니티
- 지역특화품목 : ⑥과수 ⑦신소득 특용작물 ⑧과채 ⑨엽근채소류
⑩웰빙잡곡 ⑪쌀 ⑫축산

○ 소요예산

- 사업기간: 2009 ~ 2015(총 7년)
- 연도별 투자실적 및 계획

(단위: 백만원)

구분	국비					지방비	민자	합계
	일반 회계	특별회계		기타	소계			
		광역계정	지역계정					
2011		2,800						2,800
2012		2,400						2,400

○ 기대효과

- 지역특성에 맞는 품목 육성으로 농업발전과 품목별 경쟁력을 강화하여 농가소득 증대 및 지역농업활성화에 기여

⑧ 자원활용 기술보급 : 2-11-113-0-17-3

○ 추진체계

① 사업추진 체계

- 농촌진흥청 농촌자원과 : 기본계획 수립 및 평가, 장기 방향 설정
- 농업기술원 생활개선과 : 사업추진계획, 순회교육, 컨설팅 등
- 시군 농업기술센터(주관기관) : 사업대상 선정, 추진 및 평가 등 지도, 점검

② 사업추진 방식

- 사업자 선정 : 농촌자원을 활용하며 사업에 적극적인 참여의사가 있는 농가 및 농장을 대상으로 심사를 통하여 선정
- 사업 평가 및 사후관리 : 성과측정결과를 외부평가기관에 의한 조사 및 분석, 지속적인 운영지도

○ 사업 내용

① 현황(개요)

- 추진근거 : 농어업·농어촌 및 식품산업기본법, 농림어업인의 삶의 질 향상 및 농산어촌 개발촉진에 관한 특별법, 농촌진흥법, 식생활교육지원법
- 사업기간 : 2006 ~ 계속
- 사업예산 : 전국 570억원(충청권 약 110억원 규모)

② 주요사업내용

- 농촌마을의 지역자원을 체험상품으로 개발, 마을의 체험 프로그램을 다양화, 특성화
- 도시민에게 농업·농촌을 알리는 학습관광 유도로 도농교류 확산

- 지역 농산물을 활용한 가공, 생산, 판매 등 소득활동 지원
- 향토음식 발굴 및 상품화, 농산물 가공품 전시 판매, 농가 민박 및 농촌체험 활동과의 연계 운영

○ 소요예산

- 사업기간 : 2011 ~ 2012
- 연도별 투자실적 및 계획

(단위: 백만원)

구분	국비					지방비	민자	합계
	일반 회계	특별회계		기타	소계			
		광역계정	지역계정					
2011		465			465	465		930
2012		515			515	515		1030

○ 기대효과

- 농업·농촌관광 관련 서비스 기능과 역할을 확대하고 품질관리 강화로 고객만족, 농가 소득 기여
- 경쟁력 있는 가공품 개발 및 향토음식상품화로 농가경제 활성화

⑨ 지역연구기반조성 : 2-11-114-0-17-3

○ 추진체계

① 사업추진 체계

- 사업추진 및 사업운영 주체 : 충청남도농업기술원
- 사업내용 : 시험연구사업 추진을 위한 연구시설, 장비 확충
- 활용내용 : 신품종 육성, 친환경농산물 생산 및 가공기술 개발 등

② 사업추진 방식

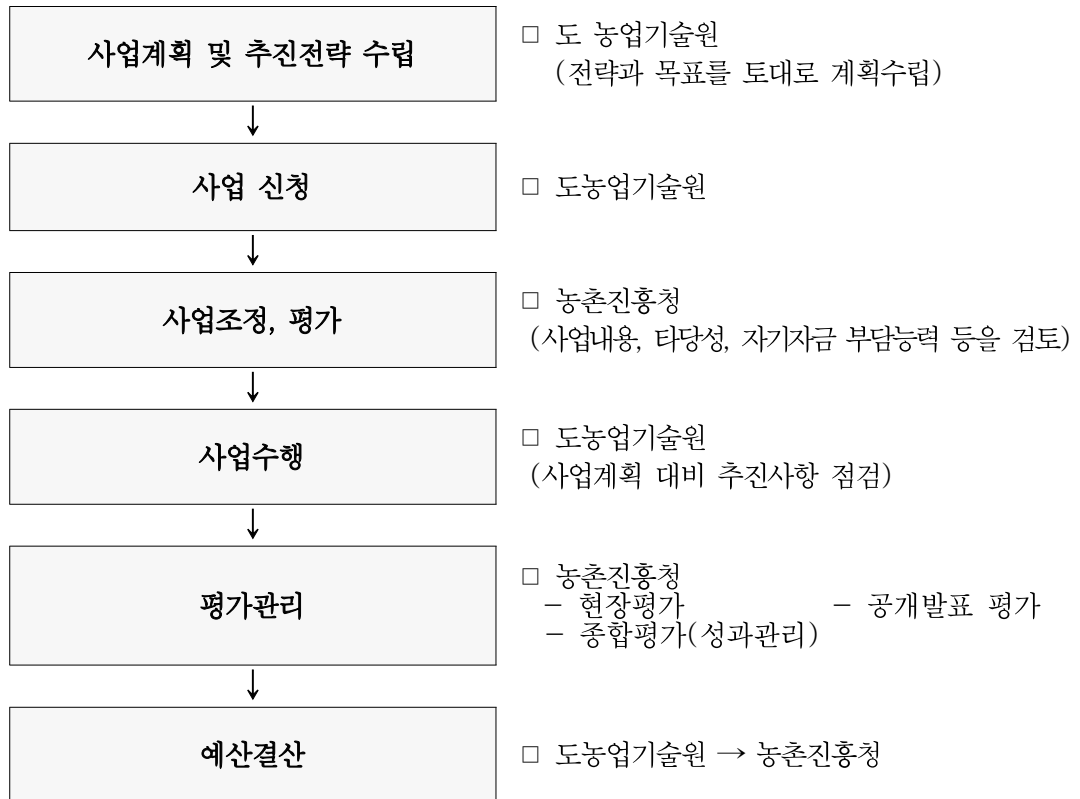

○ 사업 내용

① 현 황(개요)

- 환경변동 대응 및 생물학적 방제기술 개발 기반조성 : 시설 2건
- 지역특화작목 기능성식품개발 및 신품종 육성 : 연구장비 2건

② 주요사업내용

〈2011년 추진실적〉

- 친환경 안전농산물 생산기술 개발 장비 구축 : 14종
⇒ 생물학적 방제법 및 품질향상기술 개발로 고품질 농산물 생산
- 국화 왜화바이로이드 무병묘 생산 온실 신축 : 1,000m²
⇒ 왜화바이로이드 확산방지로 농가피해 예방 : 43억원/’11년
- 딸기, 토마토, 백합 신품종 육성 기반 구축 : 3건 17,199m²
⇒ 신품종 육성 효율 증진으로 국산품종 내수확대 및 수출품종화

〈2012년 추진계획〉

- 식물공장 신축(224m²) 및 곤충사육실 환경개선
- 기능성 식품 개발 장비 구입 : 6종
- 버섯 분자마커 이용 품종육성 장비 구입 : 10종

○ 소요예산

- 사업기간 : 06년 ~ 계속
- 연도별 투자실적 및 계획

(단위: 백만원)

구분	국비					지방비	민자	합계
	일반 회계	특별회계		기타	소계			
		광역계정	지역계정					
2011		896			896	896		1,792
2012		644			644	644		1,288

○ 기대효과

- 충남 주요작목의 경쟁력 향상 기술개발 : R&D 집중 투자
- UPOV 대응 국내 신품종 개발로 종자전쟁 우위 점유 : 4작목 11품종 개발('11년)
 - 개발 신품종 충남도내 보급 확대 : 딸기 74%, 토마토 1.3, 구기자 55, 국화 15
 - 농업개방하에서 고품질, 안전농산물 생산기술 개발로 지방농업 거점확보
 - 지구온난화 과정에서 발생하는 각종 현장애로기술의 신속, 정확한 결과 도출

⑩ 향토산업육성사업 : 2-11-82-0-5-3

○ 추진체계

① 사업추진 체계

○ 사업추진단

- 사업추진단장(중립적이고 덕망 높은 공무원, 교수, 전문가 등)
- 운영위원회(사업을 이해하고 중립적인 대표적 인사) : 의사결정
- 자문위원회(사업 추진 관련 분야별 전문가) : 분야별 자문
- 실무추진단(보조사업자의 대표 모임) : 실행계획 수립 및 추진

○ 산(영농법인·지역조합 등 생산자단체, 농어업인조직, 관련 사업체 등)

○ 학(대학 등) : 연구개발 및 전문인력양성 지원

○ 연(정부 연구기관, 출연연구원, 대학부설 연구소, 민간연구기관)

○ 관(지자체, 농업기술센터, 농산물품질관리원 등)

② 사업추진 방식

- 사업대상 선정 : 시·군에서 제출한 “향토산업육성사업계획서”를 단계별로 심사·평가 후 사업대상 확정

- (1차) 시·도 자체평가 → (2차) 농식품부 서면 및 현장평가 → (3차) 농식품부 향토산업육성심의회 상정 사업대상 확정

○ 사업 추진상황 점검 및 평가

- 모니터링(사업추진 중간단계 평가) : 연 2회(상·하반기)
- 추진실적 평가(연차별 사업완료 후 평가) : 연 1회

○ 사업 내용

① 현황(개요)

- 사업량 : 10시·군, 14개 사업
- 총사업비 : 14,027백만원(광특 6,474 도비 1,942.2 시군비 3,734.8 민자 1,876)
- 지원내용 : 향토자원 개발을 위한 홍보마케팅, 디자인·브랜드 개발 등 S/W분야 및 유통·가공·체험시설 등 H/W분야 포괄 지원

② 주요사업내용

- 천안 병천순대 웰빙 명품화 클러스터사업
- 공주 알밤산업 고도화 전략사업
- 서산 어리굴젓 산업화사업, 서산생강한과 명품화사업
- 금산 추부명품갯잎의 판매촉진 전략을 마케팅사업, 약초 명품음식을 활용한 푸드투어활성화 사업
- 연기 세종 전통장류 명품화사업
- 부여 굿뜨래 멜론 글로벌 유통 활성화를 위한 신상품 개발사업
- 서천 한산모시잎 건강기능성 식품 산업화
- 홍성 광천 토굴새우젓 명품화 클러스터사업
- 예산 추사 김정희 문화상품화 사업, 은행자원 녹색 산업화 사업
- 태안 청정에너지 활용 태양초 고추산업화단지 조성사업, 화훼산업 구조 고도화 사업

○ 소요예산

- 사업기간 : 2009 ~ 2015(총 7년)
- 연도별 투자실적 및 계획

(단위: 백만원)

구분	국비					지방비	민자	합계
	일반 회계	특별회계		기타	소계			
		광역계정	지역계정					
2011		4,650			4,650	3,656	1,439	9,745
2012		6,500			6,500	5,677	1,850	14,027

⑪ 지역전략식품산업육성사업 : 2-11-122-0-5-3

○ 추진체계

① 사업추진 체계

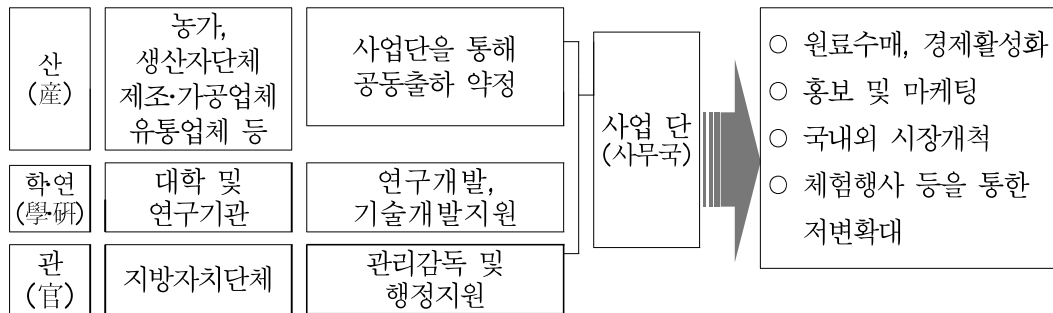

② 사업추진 방식

- 사업자 선정 : 시·군에서 제출한 “지역전략식품육성사업계획”을 단계별로 심사·평가 후 사업대상 확정
 - (1차) 시·도 자체평가 → (2차) 농식품부 서면·현장·공개평가 → (3차) 농식품부 중앙농산업혁신위원회 상정 사업대상 확정
- 사업 평가
 - 모니터링(사업추진 중간단계 평가) : 연 2회
 - 성과평가(사업완료 후 평가) : 연 1회

○ 사업 내용

- 현황(개요)
 - 사업기간 : 2011 ~ 2013(3년간)
 - 사업주체 : 명품 김 수출산업화사업단(보령·서천)
 - 사업예산 : 54억원(국비 25, 지방비 25, 기타 4)
- 주요사업내용
 - 혁신체계 구축 및 네트워킹 지원
 - ▶ 클러스터사업단 설치 및 운영지원, 전문경영인 지원, 참여주체 전문 교육 프로그램 운영, 네트워킹 구축 등
 - 산업화 및 마케팅 활성화 지원 사업
 - ▶ 브랜드 개발 및 관리, 유통전문조직 구축, R&D, 홍보 및 공동마케팅, 전자상거래 시스템 구축 등 S/W
 - ▶ 김가공 공장, 통합물류센터 등 공동이용시설(H/W)

○ 소요예산

- 연도별 투자실적 및 계획

(단위: 백만원)

구분	국비					지방비	민자	합계
	일반 회계	특별회계		기타	소계			
		광역계정	지역계정					
2011		394			394	394	48	836
2012		991			991	991	282	2,264

(4) 발전 거점 육성

1) 목표 및 추진전략

2) 광역적 연계 방안

3) 사업 추진계획

① 친환경농업기반구축사업 : 2-11-122-0-5-3

○ 추진체계

① 사업추진 체계

- 농림수산물식품부 : 사업지침 시달 및 사업비 배정, 사업점검 등
- 도
 - 시·군에서 접수된 사업계획서 취합 및 사업지구(단지)별 평가
 - 사업계획에 따라 사업비 배정, 행정지도 및 현지점검 실시
- 시·군
 - 사업지침에 따라 사업 안내 및 사업신청 접수
 - 사업시행 및 사업비 집행, 사업대상지 시설·장비의 사후관리
- 시·군 기술센터, 국립농산물품질관리원(출장소), 지역농협
 - 사업지구의 사업계획서 소관사항에 대한 사업계획 검토의견서 작성

② 사업추진 방식

- 신청된 사업계획서에 따라 평가표에 의하여 시·군에서 1차 평가후 시·도에서 2차 평가하여 사업지구별 순위 작성(지구조성)
- 평가점수 60점 이상인 사업신청지에 대하여 농식품부에서 사업의 적정 여부 등 검토 및 최종 심의(지구조성)
- 내·외부 전문가 3차평가 최종선정(광역단지)
 - 1차 : 서류심사(사업계획 적정성, 단지운영계획 평가)
 - 2차 : 현지조사(지역여건, 부지확보여부, 현지부합성, 민원)
 - 3차 : 공개발표평가(단지대표 계획발표, 질의응답)
- 지구별 친환경농업 이행사항 평가(친환경인증실적)

○ 사업 내용

구 분		친환경농업지구조성	친환경농업광역단지조성
현황 (개요)	사업기간	1년	3년
	지원대상	농업인, 생산자단체,	지역 농·축협, 농업법인
	지원자격	농경지 10ha이상 집단화 되고 참여농가 10호 이상인 지역	사업면적 600ha이상 확보가 가능한 지역
	지원사업	친환경 농자재(농산물) 생산 · 유통시설, 장비지원	친환경 농자재(농축산물) 생산, 경축자원화 시설, 산지유통시설 등
	지원한도	지구당 1~10억원 범위내 (보조 80%, 민자 20%)	단지별 60~100억원 (보조 80%, 민자 20%)
	그동안 지원현황	112개소	1개소(1년차)
사업 내용	2011년 추진실적	4개소/1,318백만원	1개소/1,000백만원
	2012년 추진계획	3개소/800백만원 (농식품부 사업량 확정 미정)	2개소/6,000백만원 - 예산(2년차), 아산(2년차)

○ 소요예산

- 사업기간 : 지구조성 1년, 광역단지조성 3년
- 연도별 투자실적 및 계획

(단위: 백만원)

구분	국비					지방비	민자	합계
	일반 회계	특별회계		기타	소계			
		광역계정	지역계정					
2011년		690			690	1,150	460	2,300
2012년		2,040			2,040	3,400	1,360	6,800

② 산업단지 진입도로 사업 : 2-11-16-0-11-3

○ 추진체계

① 사업추진 체계

- 사업주체 및 사업운영주체 : 지방자치단체

② 사업추진 방식

- 산업단지 실시계획 승인 (광역자치단체) ⇨ 진입도로 국고지원 신청(해당 지방자치단체) ⇨ 국고보조지원 계획 통보(국토해양부) ⇨ 사업시행(해당 지방자치단체)
- 근거법률 : 산업입지 및 개발에관한 법률 제28조 동업시행령 제26조, 산업단

지 지원에 관한 운영 지침

○ 사업 내용

① 현황(개요)

- 사업기간 : '05 ~ 계속
- 지원형태 : 지방자치단체 보조,
- 사업시행주체 : 지방자치단체장

② 주요사업내용

- 2011년 추진실적

단 지 명	사 업 량	사업기 간	사업비 현황(백만원)				비 고
			총사업비	기투자	'11년예산	사업시행 주 체	
계	14개소		781,659	370,581	117,180		
천 안4	L=5.0km B=30m	'05~'11	307,676	281,327	26,349	천안시장	계속사업
천 안5	L=2.1km B=25m	'10~'13	25,794	3,895	7,456	천안시장	"
아 산 테크노	L=1.4km B=25m	'08~'11	32,379	23,518	8,861	아산시장	"
서 산2	L=1.3km B=20m	'10~'12	24,322	4,850	9,736	서산시장	"
논 산2	L=2.2km B=20m	10~'11	14,877	4,350	10,527	논산시장	"
전 의	L=4.9km B=20m	'05~'11	53,864	38,694	15,170	연기군수	"
송 산	L=7.3km B=23m	'10~'15	117,379	2,003	19,955	충남도지사 (종건소)	"
석문국가	L=1.6km B=35m	'09~'13	40,513	11,944	9,126	대전지방국 도청	"
풍 세	L=1.2km B=22m	'11~'13	29,004		2,000	천안시장	신규사업
탄 천	L=0.9km B=20m	'11~'12	5,852		1,500	충남도지사 (종 건 소)	"
대 산	L=1.1km B=25m	'11~'12	29,700		1,000	서산시장	"
탕 정2	L=2.3km B=26m	'11~'13	39,892		2,500	아산시장	"
예 산	L=0.8km B=20m	'11~'13	25,112		1,500	예산군수	"
홍 성	L=3.4km B=11m	'11~'13	35,295		1,500	홍성군수	"

○ 2012년중 추진하게 될 사업

단 지 명		사업량	사업 기간	사업비 현황(백만원)				비 고
				총사업비	기투자	'12년예산	사업시행 주 체	
계			14개소	414,889	78,965	124,704		
계 속 사 업	소 계	L=22.0km	10개소	372,863	78,965	119,504		
	송 산	L=7.3km B=23m	'10~'15	117,379	21,958	19,684	충남도지 사 (종건소)	
	탄천	L=0.9km B=20m	'11~'13	5,852	1,500	4,427	충남도지 사 (종건소)	
	천안5	L=2.1km B=25m	'10~'12	25,794	11,351	8,287	천안시장	
	풍세	L=1.2km B=22m	'11~'13	29,004	2,000	13,502	천안시장	
	서 산2	L=1.3km B=20m	'10~'11	24,322	14,586	9,736	서산시장	
	대산	L=1.1km B=25m	'11~'12	29,700	1,000	14,225	서산시장	
	탕정2	L=2.3km B=26m	'11~'13	39,892	2,500	11,218	아산시장	
	홍성	L=3.4km B=10.5m	'11~'13	35,295	1,500	16,898	홍성군수	
	예산	L=0.8km B=20.0m	'10~'12	25,112	1,500	11,806	예산군수	
	석문국가	L=1.6km B=35m	'09~'12	40,513	21,070	9,721	대전지방 국 도 청	
	소 계	L=7.2km	4개소	42,026	0	5,200		
신 규 사 업	동 산	L=1.0km B=27m	'11~'13	7,670	0	2,000	논산시장	
	예산신소 재	L=2.7km B=15m	'12~'13	8,294	0	1,000	예산군수	
	가 산	L=1.0km B=25m	'12~'13	8,026	0	1,000	공주시장	
	예 당	L=2.5km B=20m	'12~'13	18,036	0	1,200	예산군수	

○ 소요예산

- 사업기간: 2005 ~ 계속
- 연도별 투자실적 및 계획

(단위: 백만원)

구분	국비					지방비	민자	합계
	일반 회계	특별회계		기타	소계			
		광역계정	지역계정					
2011		21,455						21,455
2012		24,111						24,111

③ 개발제한구역 주민지원사업 : 2-11-140-11-3

○ 추진체계

① 사업추진 체계

- 근거 : 개발제한구역의지정및관리에관한특별조치법 제15조
- 사업계획의 수립 : 시장·군수
- 사업의 시행 : 시장·군수

② 사업추진 방식

- 사업의 평가 : 국토해양부장관이 매년 시행
- 사업의 추진
 - 시행기관에 따라 시·군에서 사업 발주 및 공사 추진
 - 사업의 규모 및 성격에 따라 발주방법 선정 추진

○ 사업 내용

① 현황(道 전체 사업지구 현황)

- 사업기간 : 2012. 1. ~ 2012. 12.
- 위 치 : 대전권 개발제한구역내 3개시군(공주, 금산, 연기)
- 사업내용 : 생활편익사업, 복지증진사업, 연구조사사업

② 주요 지원 사업내용(2012년)

- 공주시 : 1개소
 - 송곡리 생태하천 조성사업
- 금산군 : 8개소
 - 문암마을회관 주변정리, 배선물 세척정비, 들만이뜰 배수로 정비, 지량천 세척정비, 사시랭이 배수로 정비, 맨산마을 세척정비, 구만리마을 진입로 덧씌우기, 생활비용 보조사업 등
- 연기군 : 6개소
 - 영치리 진입도로 개설사업, 감성~발산 진입도로확장 및 배수로정비사업, 용담~금천 농로포장 및 배수로정비사업, 남곡~달전 농로포장 및 배수로정비사업, 영대리 도로포장 및 배수로 정비사업, 생활비용 보조사업

○ 소요예산

- 연도별 투자실적 및 계획

(단위: 백만원)

구분	국비					지방비	민자	합계
	일반 회계	특별회계		기타	소계			
		광역계정	지역계정					
2011		2,388			2,388	265		2,653
2012		3,121			3,121	347		3,468

(5) 교통·물류망 확충

1) 목표 및 추진전략

2) 광역적 연계 방안

3) 사업 추진계획

① 어린이보호구역개선사업 : 2-11-62-03-3

○ 추진체계

① 사업추진 체계

- 시장·군수 : 중기계획에 의거 사업대상지 선정 보고
- 도지사 : 사업 대상지 선정 및 사업계획 수립 보고
- 행안부 : 사업계획 및 사업비 확정 통보

② 사업추진 방식

- 실시설계용역 및 시공을 위한 사업자 선정
- 선정방식 : 일반경쟁입찰

○ 사업 내용

① 현황(개요)

- 어린이보호구역개선사업은 차량 또는 범죄로부터 사고예방
- 시장·군수가 지정한 어린이보호구역에 매년 신규사업으로 추진하여 연말에 준공 목표로 추진

② 주요사업내용

- '09년도 추진내용은 어린이보호구역으로 지정된 학교 정문주변에 교통안전 시설 등 개선
- '10년도 계획은 진입로칼라포장, 보차도설치, 방호울타리, 신호등 및 과속방지턱, 횡단보도, 도로변 휀스, CCTV 등 교통안전시설을 설치하여 교통사고 및 범죄예방

○ 소요예산

- 사업기간 : 2004년 ~ 2012(총 9년)
- 연도별 투자실적 및 계획

(단위 : 백만원)

구분	국비					지방비	민자	합계
	일반 회계	특별회계		기타	소계			
		광역계정	지역계정					
2011		6,425			6,425	6,425		12,850
2012		4,100			4,100	4,100		8,200

○ 기대효과

- 주요 통학로 보·차도 분리 및 보도정비로 무단횡단 방지
- 도로구조개선에 따른 어린이교통사고 발생 근원적 차단

② 위험도로구조개선사업 : 2-11-62-0-3-3

○ 추진체계

① 사업추진 체계

- 시장·군수 : 중기계획에 의거 사업대상지 선정 보고
- 도지사 : 사업 대상지 선정 및 사업계획 수립 보고
- 행안부 : 사업계획 및 사업비 확정 통보

② 사업추진 방식

- 실시설계용역 및 시공을 위한 사업자 선정
- 선정방식 : 일반경쟁입찰

○ 사업 내용

① 현황(개요)

- 지방도로의 굴곡부, 급경사 구간 도로선형개량
- 보도 및 중앙분리대, 가드레일 및 낙석방지책 등 안전시설설치

② 주요사업내용

- '11년도 추진은 굴곡부 및 급경사, 도로폭 협소구간 개설
- '12년도 사업계획 또한 '11년도와 같이 굴곡부 및 급경사, 도로폭 협소구간 개설, 가드레일 등 교통안전시설 설치

○ 소요예산

- 사업기간 : '04년 - '13년(총 10년)
- 연도별 투자실적 및 계획

(단위: 백만원)

구분	국비					지방비	민자	합계
	일반 회계	특별회계		기타	소계			
		광역계정	지역계정					
2011		6,932			6,932	6,932		13,864
2012		6,454			6,454	6,454		12,908

○ 기대효과

- 도로구조 불량구간 정비로 교통사고 미연방지
- 쾌적하고 안전한 교통환경 조성 및 생명과 재산보호

③ 교통사고 잦은 곳 개선사업 : 2-11-62-0-3-3

□ 사업의 필요성 및 목적

- 교통사고 잦은 지점을 개선하여 교통사고를 예방 국민의 생명과 재산을 보호 하는데 목적이 있음

○ 추진체계

① 사업추진 체계

- 시장·군수 : 사업대상지 선정되면 공사추진
- 도지사 : 사업 대상지 시·군으로부터 추천 받아 선정
- 행안부 : 사업계획 및 사업비 확정 통보

② 사업추진 방식

- 실시설계용역 및 시공을 위한 사업자 선정
- 선정방식 : 일반경쟁입찰

○ 사업 내용

① 현황(개요)

- 교통사고가 잦은 3지, 4지, 5지 등 불합리한 교차로와 선형개선 및 가각정리, 교통신호등 등을 설치하여 교통사고 예방

② 주요사업내용

- 2011년도 사업은 가각정리, 교차로 선형개선 및 신호등 설치 등
- 2012년도 사업계획은 '11년도와 같이 교통사고가 잦은 곳에 대한 교차로 선형개선, 도로노면포장, 가각정리, 중앙분리대 등 설치 교통사고 사망자 등 저감

○ 소요예산

- 사업기간 : 04년 - 13년(총 10년)
- 연도별 투자실적 및 계획

(단위: 백만원)

구분	국비					지방비	민자	합계
	일반 회계	특별회계		기타	소계			
		광역계정	지역계정					
2011		1,390			1,390	1,390		2,780
2012		1,011			1,011	1,011		2,022

○ 기대효과

- 쾌적하고 안전한 교통환경 조성으로 생명과 재산보호
- 도로구조 불량구간 개선으로 교통사고 예방

④ 안전한 보행환경조성사업 : 2-11-62-0-3-3

○ 추진체계

① 사업추진 체계

- 시장·군수 : 사업대상지 선정되면 공사추진
- 도지사 : 사업 대상지 시·군으로부터 추천 받아 선정
- 행안부 : 사업계획 및 사업비 확정 통보

② 사업추진 방식

- 실시설계용역 및 시공을 위한 사업자 선정
- 선정방식 : 일반경쟁입찰

○ 사업 내용

① 현황(개요)

- 지방도 및 시·군도 도로변에 보도가 설치되지 않은 도로 등을 대상으로 하 되, 교통량 및 보행자수, 교통사고 발생건수 등 종합적으로 판단 보도 및 자전거도로 설치 교통사고 예방

② 주요사업내용

- 2011년도 사업은 도로변 보도 및 안전시설 설치 등
- 2012년도 사업계획 또한 '11년도와 같이 교통사고 예방을 위해 도로변 보도

설치로 교통사고 사상자 등 저감

○ 소요예산

- 사업기간 : 09년 - 한시적(중장기 계획 미수립)
- 연도별 투자실적 및 계획

(단위: 백만원)

구분	국비					지방비	민자	합계
	일반 회계	특별회계		기타	소계			
		광역계정	지역계정					
2011		5,600			5,600	5,600		11,200
2012		5,250			5,250	5,250		10,500

○ 기대효과

- 보행자가 안전하고 편리하게 걸을 수 있는 보행환경 조성
- 보행자 교통사고 예방과 국민의 생활 안전 제고

⑤ 강경~연무 국지도 건설 : 2-11-62-0-11-3

○ 추진체계

① 사업추진 체계

- 국토해양부 : 국지도사업중장기계획수립
- 대전지방국토관리청 : 실시설계
- 충청남도 : 보상 및 사업시행(사업주체)

② 사업추진 방식

- 건설공사 시공평가 : 건설기술관리법 시행규칙 제57조
- 사업자 선정 방식 : 일반경쟁입찰

○ 사업 내용

① 현황(개요)

- 사업구간 : 익산시 망성면 신작리 ~ 논산시 연무읍 동산리(국지도 68호선)
- 사업량 : 도로확포장 L=8.4km, B=20m

② 주요사업내용

- 전체
 - 흙깎기 142천m³, 흙쌓기 1,381천m³

- 배수관 1,958m, 암거 648m, 교량 7개소/860m 포장 4,210a
- 2011년
 - 흙쌓기 109천m³, 교량 1개소/ 60m
- 2012년
 - 흙쌓기 105천m³, 신작과선교 L=300m, 화정교 L=40m

○ 소요예산

- 사업기간 : 06년 - 13년(총 7년)
- 연도별 투자실적 및 계획

(단위: 백만원)

구분	국비					지방비	민자	합계
	일반 회계	특별회계		기타	소계			
		광역계정	지역계정					
2011		9,250			9,250	1,000		10,250
2012		9,500			9,500	5,100		14,600

○ 기대효과

- 충남 남부권 간선도로망 구축으로 교통 소통 원활
- 기업 물류비용 절감으로 기업 경영 환경 개선
- 지방 균형발전으로 주민 소득 증대

⑥ 합덕~우강 국지도 건설 : 2-11-62-0-11-3

○ 추진체계

① 사업추진 체계

- 국토해양부 : 국지도사업중장기계획수립
- 대전지방국토관리청 : 실시설계
- 충청남도 : 보상 및 사업시행(사업주체)

② 사업추진 방식

- 건설공사 시공평가 : 건설기술관리법 시행규칙 제57조
- 사업자 선정 방식 : 일반경쟁입찰

○ 사업 내용

① 현황(개요)

- 사업구간 : 당진군 합덕읍 석우리 ~ 우강면 내경리(국지도 70호선)

○ 사업량 : 도로확포장 L=8.96km, B=19.5m

② 주요사업내용

○ 전체

- 흙깎기 669천m³, 흙쌓기 1,305천m³
- 암거 44개소/ 1,513m, 교량 6개소/197m 포장 2,412a

○ 2011년

- 흙깎기 170천m³, 흙쌓기 212천m³
- 암거 6개소/168m, 육교 1개소/30m 완료, 지하차도 1개소/20m 완료
- 기층포장(가도) 38a 완료

○ 2012년

- 흙깎기 26천m³, 흙쌓기 17천m³
- 암거 4개소/134m, 육교 2개소/60m
- 기층포장 908a, 가드레일 8,896m,

○ 소요예산

- 사업기간 : 06년 - 13년(총 7년)
- 연도별 투자실적 및 계획

(단위: 백만원)

구분	국비					지방비	민자	합계
	일반 회계	특별회계		기타	소계			
		광역계정	지역계정					
2011		10,887			10,887	3,546		14,433
2012		10,800			10,800	2,300		13,100

○ 기대효과

- 충남 서북부권 간선도로망 구축으로 교통 소통 원활
- 기업 물류비용 절감으로 기업 경영 환경 개선
- 지방 균형발전으로 주민 소득 증대

⑦ 금산C~충북도계 국지도 건설 : 2-11-62-0-11-3

○ 추진체계

① 사업추진 체계

- 국토해양부 : 국지도사업중장기계획수립
- 대전지방국토관리청 : 실시설계

- 충청남도 : 보상 및 사업시행(사업주체)
- ② 사업추진 방식
 - 건설공사 시공평가 : 건설기술관리법 시행규칙 제57조
 - 사업자 선정 방식 : 일반경쟁입찰

○ 사업 내용

- ① 현황(개요)
 - 사업구간 : 금산군 제원면 천내3리~영동군 양산면 가선리(국지도 68호선)
 - 사업량 : 도로확포장 L=4.09km, B=10.0~11.5m
- ② 주요사업내용
 - 전체
 - 흙깎기 254천m³, 흙쌓기 179천m³
 - 교량 2개소/560m, 터널 2개소/540m 포장 533a
 - 2011년
 - 실시설계
 - 2012년
 - 흙깎기 25천m³, 흙쌓기 18천m³
 - 교량 2개소/540m 토공 및 하부구조물 시공

○ 소요예산

- 사업기간 : 11년 - 17년(총 6년)
- 연도별 투자실적 및 계획

(단위: 백만원)

구분	국비					지방비	민자	합계
	일반 회계	특별회계		기타	소계			
		광역계정	지역계정					
2011		612			1,500	1,500		2,112
2012		3,000			2,000	2,000		5,000

○ 기대효과

- 충남 동북부권 간선도로망 구축으로 교통 소통 원활
- 기업 물류비용 절감으로 기업 경영 환경 개선
- 지방 균형발전으로 주민 소득 증대

⑧ 선장~염치 국지도 건설 : 2-11-62-0-11-3

○ 추진체계

① 사업추진 체계

- 국토해양부 : 국지도사업증장기계확수립
- 대전지방국토관리청 : 실시설계
- 충청남도 : 보상 및 사업시행(사업주체)

② 사업추진 방식

- 건설공사 시공평가 : 건설기술관리법 시행규칙 제57조
- 사업자 선정 방식 : 일반경쟁입찰

○ 사업 내용

① 현황(개요)

- 사업구간 : 아산시 선장면 선창리 ~ 염치읍 서원리(국지도 70호선)
- 사업량 : 도로확포장 L=11.34km, B=20m

② 주요사업내용

- 전체
 - 흙깎기 4,696천m³, 흙쌓기 1,368천m³
 - 암거 34개소/969m, 교량 10개소/1,541m, 포장 2,701a
- 2011년
 - 교량 5개소/789m 기초 시공
- 2012년
 - 교량 1개소/385m 상부 슬래브 시공
 - 미보상구간(4.5km) 보상협의 및 문화재발굴(시굴)조사 추진

○ 소요예산

- 사업기간 : 10년 - 16년(총 6년)
- 연도별 투자실적 및 계획

(단위: 백만원)

구분	국비					지방비	민자	합계
	일반 회계	특별회계		기타	소계			
		광역계정	지역계정					
2011		3,200			3,200	7,532		10,732
2012		6,000			6,000	3,000		9,000

○ 기대효과

- 충남 동북부권 간선도로망 구축으로 교통 소통 원활

- 기업 물류비용 절감으로 기업 경영 환경 개선
- 지방 균형발전으로 주민 소득 증대

⑨ 성연~운산 국지도 건설 : 2-11-62-0-11-3

○ 추진체계

① 사업추진 체계

- 국토해양부 : 국지도사업중장기계획수립
- 대전지방국토관리청 : 실시설계
- 충청남도 : 보상 및 사업시행(사업주체)

② 사업추진 방식

- 건설공사 시공평가 : 건설기술관리법 시행규칙 제57조
- 사업자 선정 방식 : 일반경쟁입찰

○ 사업 내용

① 현황(개요)

- 사업구간 : 서산시 성연면 문양리 ~ 탑곡리(국지도 70호선)
- 사업량 : 도로확포장 L=4.3km, B=20m

② 주요사업내용

- 전체
 - 흙깎기 231천m³, 흙쌓기 580천m³
 - 암거 920m, 교량 11개소/282m 포장 1,097a
- 2011년
 - 흙쌓기 200천m³
 - 암거 6개소/282m, 교량 4개소/87m 상·하부공
- 2012년
 - 흙쌓기 108천m³, 암거7개소/251m, 교량 7개소/147m 상·하부공
(PSC Beam 8본 제작)

○ 소요예산

- 사업기간 : 10년 - 15년(총 5년)
- 연도별 투자실적 및 계획

(단위: 백만원)

구분	국비					지방비	민자	합계
	일반 회계	특별회계		기타	소계			
		광역계정	지역계정					
2011		4,829			4,829	-		4,829
2012		8,000			8,000	-		8,000

○ 기대효과

- 충남 서북부권 간선도로망 구축으로 교통 소통 원활
- 기업 물류비용 절감으로 기업 경영 환경 개선
- 지방 균형발전으로 주민 소득 증대

⑩ 복수~대전 광역도로 정비 사업: 2-11-62-0-11-3

○ 추진체계

① 사업추진 체계

- 기본 및 실시설계 : 충청남도
- 총사업비 승인 : 기획재정부
- 사업시행 : 충청남도지사

② 사업추진 방식

- 사업자 선정 : 일반경쟁입찰

○ 사업 내용

① 현황(개요)

- 위 치 : 대전 중구 산성~ 금산 복수 백암(지635호)
- 사 업 량 : 연장10.0km(4차로/20m) / 충남 6.5, 대전 3.5
- 사 업 비 : 1,199억원(충남 1,029, 대전 170)
- 사업기간 : 2003~2014(12년간) / 충남도 시행

② 주요사업내용

- '09. 4월 : 전체 10.0km중 8.96km 준공('09. 4)
- 잔여구간 1.04km 2010년 공사착공(충남)

○ 소요예산

- 사업기간 : 2003년 - 14년(총 12년)
- 연도별 투자실적 및 계획

(단위: 백만원)

구분	국비					지방비	민자	합계
	일반 회계	특별회계		기타	소계			
		광역계정	지역계정					
2011		3,000				3,000		6,000
2012		7,000				7,000		14,000

○ 기대효과

- 상습 정체구간의 대전~금산간 연계교통망 구축으로 광역권 물류비용 절감 및 교통난 해소
- 대전 남부순환고속도로(안영IC)의 기능 극대화 및 도시간 연계교통망 구축으로 도시기반시설 확충·지역간 균형발전 도모

⑪ 수산물 가공산업 육성사업 : 2-11-122-0-5-3

○ 추진체계

- 사업추진 체계
 - 道 : 사업비 내시, 시행지침 시달, 추진사항 점검, 확인
 - 시·군 : 사업계획 수립 및 추진, 지도·감독 등 사업 추진
 - 참여 및 운영 : 수협, 어촌계, 영어조합법인, 어업인 등
- 사업추진 방식
 - 사업평가관리 시스템 : 산지가공시설 등 신축을 통한 가공품의 생산량 변화 측정
 - 사업자 선정방식: 사업신청, 시설부지 확보, 경영능력, 사업 전망 등 종합분석 타당성 검토 후 농림수산사업 심의위원회 심의, 사업자 선정

○ 사업 내용

- 현황(개요)
 - '10 : 사업량 3개소, 3,500백만원(광특 1,050, 도비 350 시군비 700, 민자 1,400)
 - '11 : 사업량 13개소, 11,693백만원(광특 3,588 도비 1,056 시군비 2,492, 민자 4,557)
 - '12 : 사업량 6개소, 8,100백만원(광특 2,950 도비 755 시군비 1,935 민자 2,460)
- 주요사업내용
 - '10 : 산지가공시설 3개소(보령, 홍성, 태안)에 대하여 가공공장,

처리장, 부속건물 및 전기시설 등 사업 추진

- '11 : 산지가공시설 13개소(보령, 서산, 서천, 홍성, 태안, 당진)에 대하여 가공공장, 처리장, 부속건물 및 전기시설 등 사업 추진
처리저장시설 1개소(보령)에 대하여 냉동냉장시설 등 사업추진
- '12 : 산지가공시설 5개소(보령, 아산, 서천, 홍성, 당진)에 대하여
가공공장, 처리장, 부속건물 및 전기시설 등 사업 추진
처리저장시설 1개소(보령)에 대하여 냉동냉장시설 등 사업추진

○ 소요예산

- 사업기간 : 2001년 - 2015년(총 15년)
- 연도별 투자실적 및 계획

(단위: 백만원)

구분	국비					지방비	민자	합계
	일반 회계	특별회계		기타	소계			
		광역계정	지역계정					
2011		3,588			3,588	3,548	4,557	11,693
2012		3,950			3,590	3,690	1,935	8,100

○ 기대효과

- 조미 김 등 지역특산 가공상품 개발로 어가 소득증대 및 지역경제 활성화
- 가공기반시설 확충으로 수산식품 안전성 확보 및 국민건강 기여

⑫ 수산물 유통시설 건립사업 : 2-11-122-0-5-3

○ 추진체계

- 사업추진 체계
 - 道 : 사업비 내시, 시행지침 시달, 추진사항 점검, 확인
 - 시·군 : 사업계획 수립 및 추진, 지도·감독 등 사업 추진
 - 참여 및 운영 : 수협, 어촌계, 영어조합법인, 어업인 등
- 사업추진 방식
 - 사업평가관리 시스템 : 수산물유통시설 확충을 통한 산지위판장 등 취급물량 변화 측정
 - 사업자 선정방식: 사업신청, 시설부지 확보, 경영능력, 사업 전망 등 종합분석 타당성 검토 후 농림수산사업 심의위원회

심의, 사업자 선정

○ 사업 내용

- 현황(개요)
 - '10 : 사업량 4개소, 5,075백만원(광특 2,410 도비 652 시군비 1,630 민자 383)
 - '11 : 사업량 3개소, 3,915백만원(광특 1,830 도비 379 시군비 1,324 민자 383)
 - '12 : 사업량 1개소, 3,960백만원(광특 1,980 도비 396 시군비 1,584)
- 주요사업내용
 - '10 : 위판장시설 2개소(보령 1, 서천 1)
해양수산물복합공간조성 1개소(홍성 남당항)
유통센터 시설 1개소 (당진군)
 - '11 : 위판장시설 2개소(보령 1, 서천 1)
해양수산물복합공간조성 1개소(홍성 남당항)
 - '12 : 해양수산물복합공간조성 1개소(홍성 남당항)

○ 소요예산

- 사업기간 : 2000년 - 2015년(총 16년)
- 연도별 투자실적 및 계획

(단위: 백만원)

구분	국비					지방비	민자	합계
	일반 회계	특별회계		기타	소계			
		광역계정	지역계정					
2011		1,830			1,830	1,703	383	3,915
2012		1,980			1,980	1,980		3,960

○ 기대효과

- 공급기능 강화로 새로운 수요창출 및 가격안정 기여
- 수산물유통 유통단계 축소 및 조정으로 판로기반 안정화

(6) 문화·관광 육성 및 자원이용 효율화

1) 목표 및 추진전략

2) 광역적 연계 방안

3) 사업 추진계획

① 서해안권 광역관광개발사업 : 2-11-31-21-4-3

○ 사업추진 체계

- 사업추진 체계
 - 사업주체 : 지자체장(시장·군수)
 - 사업운영주체 : 지자체장
- 사업추진 방식
 - 사업 평가관리 시스템 : 도 및 군 사업 점검
 - 사업자 선정방식 : 지방자치단체를당사자로하는계약에한법률에의거 입찰에 의한 사업자 선정

○ 사업 내용

- 현황(개요)
 - 위 치 : 충남도 7개시군(보령,아산,서산,서천,홍성,태안,당진)
※ 광역권 : 경기~목포(경기, 충남, 전북, 전남)
 - 사업기간 : 2008 ~ 2017(10년)
 - 총사업비 : 2조 1,790억원
 - 사업량 : 중점육성사업 3개지구, 연계관광지개발 7지구,
지역특성을 활용한 관광자원개발 11개소
- 주요사업내용
 - 만리포해수욕장 관광지 조성 , 천수만생태체험시범지역 조성,
보령대천해수욕장 에코로드 개발
 - 2010년 추진실적 : 3개 지구 사업시행
 - 만리포해수욕장 단지내 도로개설, 천수만생태체험시범지역
실시설계 용역, 보령대천해수욕장 디자인거리 등
 - 2011년 추진실적 : 2개 지구 사업시행
 - 만리포해수욕장 단지내 도로개설, 천수만생태체험시범지역

탐방로 설치등

- 2012년 추진계획 : 2개 지구 사업시행
- 만리포해수욕장, 천수만생태체험시범지역 추진

○ 소요예산

- 사업기간 : 2008년 - 2017년(총 10년)
- 연도별 투자실적 및 계획

(단위: 백만원)

구분	국비					지방비	민자	합계
	일반 회계	특별회계		기타	소계			
		광역계정	지역계정					
2011		2,100			2,100	2,100		4,200
2012		2,500			2,500	2,700		5,200

○ 기대효과

- 서해안지역을 국내 최고의 해양 휴양 관광벨트화 구축
- 수도권 등 외래 관광객 유치로 관광산업 육성

② 황새마을 조성사업 : 2-11-121-0-16-3

○ 추진체계

- 사업추진 체계
 - 시 행 자 : 예 산 군
 - 소관부처 : 문화재청
- 사업추진 방식 : 도시계획시설사업

○ 사업내용

- 현 황
 - 위 치 : 예산군 광시면 대리 산33번지의 79필지
 - 사업기간 : 2010 ~ 2013 (4년간)
 - 규 모 : 136,958㎡(약 41,430평)
 - 사 업 비 : 180억원(국비 50%, 지방비 50%)
- 사업내용 : 황새사육시설 및 관람 부대시설 건립 및 습지복원 등 기반시설 조성
- 추진실적

- 2010.06.28 : 황새마을조성사업 기본계획 연구용역 완료
 - 2010.09.07 : 황새마을 조성사업 편입토지 보상협의 통보
 - 2010.11.30 : 예산군 황새마을 조성 추진협의회 구성 및 운영조례 제정
 - 2011.01.27 : 실시설계용역 착수(2012.02.28일한)
 - 2011.03.21 : 군관리계획 결정 및 지형고시
 - 2011.03.31 : 문화재 지표조사(2011.04.15 완료)
 - 2011.04.15 : 군관리계획(연구시설 등) 결정용역 완료
 - 2011.04.22 : 지하수개발공사 착수(2011.08.16일 완료)
 - 2011.04.25 : 예산군 황새마을 조성 추진협의회 구성
 - 2011.04.27 : 실시계획인가 신청(도시건축과)
 - 2011.05.11 : 국내 사례조사(순천만외 6개소, 3일간)
 - 2011.05.26 : 국외 사례조사(일본 효고현 토요오카시, 3일간)
 - 2011.06.10, 2011.06.29 : 국·공유지 무상귀속 협의 완료
 - 2011.07.01 : 농업진흥지역 해제 완료
 - 2011.07.12 : 농지전용 협의 완료
 - 2011.07.22 : 황새마을 조성사업 실시설계 용역 중간보고
 - 2011.12.12 : 실시계획인가를 위한 열람공고
- 추진계획
- 2010.09. ~ 2012.01. : 협의보상 추진
 - 2011.01. ~ 2012.02. : 실시설계 및 실시계획 인가
 - 2012.03. : 사업착수
 - 2013.12. : 사업완료

○ 소요예산

- 사업기간 : 2010년 - 2013년(총 4년)
- 연도별 투자실적 및 계획

(단위: 백만원)

구분	국비					지방비	민자	합계
	일반 회계	특별회계		기타	소계			
		광역계정	지역계정					
2011		3,000			3,000	2,100		5,100
2012		1,800			1,800	2,530		4,330

○ 기대효과

- 자연환경 훼손으로 멸종되었던 천연기념물 텃새 황새 복원

- 생태관광 활성화 및 친환경 농업소득 증대로 고부가가치 창출

④ 임도(시설)건설 : 2-11-122-0-18-2

○ 추진체계

- 사업추진 체계
 - 도지사 : 종합계획 수립·조정, 보조금교부 및 지도·점검
 - 시장·군수 : 사업실행(설계·시공·준공·사후관리 등)
 - 산림조합·법인 등 : 공사시공(도급)
- 사업추진 방식
 - 대상지선정 → 타당성평가 → 설계용역 → 사업발주 →
 (시장·군수) (도지사) (시장·군수) (시장·군수)
 사업자선정 → 공사추진 → 지도·감독 → 준공 → 시공평가
 (수의·입찰) (도급자) (시장·군수) (시장·군수) (도지사)

○ 사업 내용

- 임도시설 현황
 - '84~'11까지 총 1,202km의 임도를 개설 관리·활용
 - 임도밀도 : 우리 도 2.91m/ha, (전국평균 2.40m/ha)
 ※ 임도밀도(m/ha - 산림 1ha에 개설된 임도의 거리)
- 주요사업내용
 - 간선·작업임도, 구조개량, 보수, 임도관리원을 활용한 점검·보수 등 시설확충 및 상시 활용체제 유지
 - '11 실적 : 임도신설 등 6종 사업완료(153.68km, 10,205백만원)
 - '12 계획 : 임도신설 등 6종(233km, 11,706백만원)
 - 간선 27km(5,482), 작업 20km(1,728), 구조개량 54km(3,578), 보수132km(594)
 - 임도관리원 8,100명(421), 평가수당(13)

○ 소요예산

- 사업기간 : 2008년 - 2017년(총 10년)
- 연도별 투자실적 및 계획

(단위: 백만원)

구분	국비					지방비	민자	합계
	일반 회계	특별회계		기타	소계			
		광역계정	지역계정					
2011			7,144		7,144	2,169	892	10,205
2012			8,195		8,195	2,478	1,033	11,706

○ 기대효과

- 조림·숲 가꾸기 등 각종 산림사업의 효율성·경제성 제고
- 산불·병해충 방제 등 산림재해 신속대처로 산림자원 보호
- 산림 소득 작물 재배·생산·운반 등 주민소득 증대 기여
- 임도를 활용한 등산·산책·휴양·문화 등 주민건강 증진 도모
- 산간·오지마을 연결 등 교통여건 개선으로 지역발전 기여

5. 주민의 삶의 질 향상

(1) 목표 및 추진전략

(2) 시군간 연계방안

(3) 사업 추진계획

1) 문화·관광·체육분야

① 둔암서원 정비사업 : 2-11-121-0-4-2

○ 추진체계

- 사업추진 체계
 - 사업주체 : 논산시청, 충청도청, 문화재청
- 사업추진 방식
 - 사업계획에 대한 문화재청 승인 완료에 따른 국비 확보
 - 충청남도 지역균형발전사업에 포함되어 도비 확보

○ 사업 내용

- 현황(개요)
 - 위치 : 논산시 연산면 임리 74번지 일원
 - 사업기간 : 2009 ~ 2015
 - 예산 투자 계획 : 29,450백만원(국비:14,725, 도비:7,363, 시비:7,362)
- 주요사업내용
 - 사업별 투자계획

(단위 : 백만원)

구 분	사업내용	사 업 량	사업비	비 고
총 계		211,035㎡	29,450	
보 상	민가 및 토지 매 입	민가 8동, 토지 87,041㎡ 공장, 상가 매입 등	10,000	
추모·제례 공간 (서원 공간)	단위문화재 정 비	건물보수정비, 마당 정비, 화장실 건립, 담장 정비 등	1,815	
교육·문화 공간	교육시설 조 성	유물관 및 예학관 건립	8,000	
체험·전통 조경 공간	체험공간 조 성	전통한옥, 전통조경, 정자건립 연지조성, 차폐식재 등	5,190	
편의 공간	편의시설 조 성	주차장 조성, 화장실, 음수대, 파고라, 벤치 등	420	
기 타	기타시설 도 입	탐방로 개설, 우회도로 개설, 안내판, 전신주 지중화, 조경	4,025	

○ 소요예산

- 사업기간: 2009 ~ 2015(총 7년)
- 연도별 투자실적 및 계획

(단위: 백만원)

구분	국비					지방비	민자	합계
	일반 회계	특별회계		기타	소계			
		광역계정	지역계정					
2011			2,300			2,500		4,800
2012								미편성

○ 기대효과

- 기호유학의 대표 서원에 대한 정비 개발을 통하여 유교문화권 개발사업에 대한 중앙 부처와 일반인들의 관심을 유도하고 추후 민자유치 등 사업비 확보를 위한 기반 조성
- 외부 관광객 유치에 따른 관광 수입 증가
- 도로 정비와 공원 조성 등 쾌적한 주거 환경 조성으로 주민생활의 편의 도모

② 면천읍성 정비사업 : 2-11-121-0-42

○ 추진체계

- 사업추진 체계
 - 사업주체 : 당진군

- 사업추진 방식
 - 토지 및 지장물 매입(지방비 사업추진), 발굴조사, 성곽·문루·관아 복원, 저자거리 조성 등(입찰공고 등 추진)

○ 사업 내용

- 현황(개요)
 - 추진근거 : 문화재보호법, 충청남도 지정문화재 보호 조례
지역균형개발 및 중소기업 육성에 관한 법률
 - 사업기간 : 2007 ~ 2020(14년간)
 - 사업규모 : 124,060m²
 - 사업예산 : 292억원
- 주요사업내용
 - 토지 및 지장물 매입(지방비 사업추진), 발굴조사, 성곽·문루·관아 복원, 저자거리 조성 등

○ 소요예산

- 사업기간: 2007 ~ 2020(총 14년)
- 연도별 투자실적 및 계획

(단위: 백만원)

구분	국비					지방비	민자	합계
	일반 회계	특별회계		기타	소계			
		광역계정	지역계정					
2011			250			1,850		2,100
2012			250			850		1,100

○ 기대효과

- 21세기 문화시대에 있어 대표적 호국관방유적인 면천읍성 정비복원을 통해 지역의 문화적 정체성 확보 및 경쟁력 제고

③ 박첨지놀이 전수관건립 : 2-11-121-04-2

○ 추진체계

- 사업추진 체계
 - 사업주체 : 서산시청 문화관광과

- 참여기관 : 박첨지놀이 보존회 및 지역주민
- 사업추진 방식
 - 「박첨지놀이 전수관 건립」 추진계획수립
 - 기본계획 및 도시관리계획 시설 결정
 - 토지보상 및 지장물 정리
 - 박첨지 전수관 및 진입도로 실시설계
 - 시공업체선정 및 감리업체 선정 사업추진

○ 사업 내용

- 현황(개요)
 - 추진근거 : 지역균형개발 및 지방중소기업 육성에 관한 법률에 따른 특정지역 지정 및 개발
 - 사업기간 : 2006 ~ 2014(9년간)
 - 사업예산 : 3,280백만원
- 주요사업내용
 - 위 치 : 서산시 음암면 탑곡리 306-1번지 일원
 - 대 상 : 박첨지놀이 보존회 및 일반시민
 - 사 업 량 : 박첨지놀이 전수관(6,755㎡), 진입도로(L=798m, B=8m)
 - 사업내용 : 박첨지놀이 전수관, 진입도로, 시연놀이마당, 주차장, 쉼터 등

○ 소요예산

- 사업기간: 2006 ~ 2014(총 9년)
- 연도별 투자실적 및 계획

(단위: 백만원)

구분	국비					지방비	민자	합계
	일반 회계	특별회계		기타	소계			
		광역계정	지역계정					
2011			200		200	300		500
2012			300		300	300		600

○ 기대효과

- 주변의 관광지와 연계한 관광자원화 및 문화기반시설의 확충으로 지역경제의 활성화 도모
- 다양한 문화 예술공간을 조성하여 시민들에게 삶의 질 향상과 문화향유 욕구 충족 마련

④ 공주·부여 역사문화도시조성 : 2-11-121-0-4-2

○ 추진체계

- 사업추진 체계
 - 사업주체 : 공주시, 부여군
- 사업추진 방식
 - 지자체 직접 시행, 해당 공정별 시공사 공개입찰을 통한 선정

○ 사업 내용

- 현황(개요)
 - 사업비 : 64.8억원(국비 32.4, 지방비 32.4)
 - 부여 : 사비고도공간회복사업(32.4)
 - 공주 : 공산성연계 주변정비사업(32.4)
- 주요사업내용
 - 사비고도공간회복사업, 공산성연계주변정비사업 등
 - 2012년 추진계획
 - 12. 1 사업계획 확정 및 국비 교부
 - 12. 2 기본계획 수립
 - 12. 3 실시설계
 - 12. 4 ~ 12월 사업추진

○ 소요예산

- 사업기간 : 2009 ~ 2030
- 연도별 투자실적 및 계획

(단위: 백만원)

구분	국비					지방비	민자	합계
	일반 회계	특별회계		기타	소계			
		광역계정	지역계정					
2011			3,600		3,600	3,600		7,200
2012			3,240		3,240	3,240		6,480

○ 기대효과

- 역사문화도시 조성을 통한 주민 문화공간 확충 및 문화수준 향상
- 문화컨텐츠 확보에 따른 관광객 증가

⑤ 민자사업정부지급금 : 2-11-121-0-4-2

○ 추진체계

- 사업추진 체계

- 사업주체 : 천안시, 당진군, 계룡시
- 소관부처 : 문화체육관광부

- 사업추진 방식 : 지자체 직접 시행

○ 사업 내용

- 현황(개요)

<천안북부도서관 건립 BTL>

- 위치 : 천안시 서북구 두정동 985번지(북부1공원 내)
- 기간 : 2004 ~ 2009 (※ 공사 '08.7 ~ '09.10 / 운영 '09.11 ~ '29.11)
- 사업량 : 부지 16,325㎡ / 건축연면적 6,663㎡(지하2층/지상3층)
- 사업비 : 13,889백만원(민간투자사업비 13,700)
- 실시협약 체결 : 천안시-천안도서마루주식회사('08.4.23.)

<당진교육문화스포츠센터 건립 BTL>

- 위치 : 당진군 당진읍 읍내리 232-85번지
- 기간 : 2005 ~ 2009 (※ 공사 '07.7 ~ '09.5 / 운영 '09.5 ~ '29.5)
- 사업량 : 부지 12,931㎡ / 건축연면적 11,356㎡(지하1층/지상5층)
- 사업비 : 민간투자 19,667백만원
- 실시협약 체결 : 당진군-우리기업(주)('06.10.24.)

<계룡복합문화회관 건립 BTL>

- 위치 : 계룡시 엄사면 유동리 292번지 일원
- 기간 : 2005 ~ 2010 (※ 공사 '09.1 ~ '11.1 / 운영 '11.4 ~ '31.3)
- 사업량 : 부지 26,870㎡ / 건축연면적 9,462㎡(지하2층/지상3층)
- 사업비 : 민간투자 23,719백만원
- 실시협약 체결 : 계룡시-계룡문화주식회사('08.9.25.)

- 주요사업내용

<천안북부도서관 건립 BTL>

- '09.12.24 : 천안북부도서관(천안시중앙도서관 두정분관) 개관
- 주요시설 : 어린이 전용공간, 디지털 자료실, 종합자료실, 북카페 등

<당진교육문화스포츠센터 건립 BTL>

- '09. 5. 22 : 당진교육문화스포츠센터 개관

- 주요시설 : 도서관 및 교육시설, 수영장, 헬스장, 식당 등

<계룡복합문화회관 건립 BTL>

- '11. 6. : 계룡복합문화회관 개관
- 주요시설 : 대공연장, 다목적홀, 전시실, 탁구장, 에어로빅실 등

○ 소요예산

- 사업기간 : '09년 - '31년(31년간)
- 연도별 투자실적 및 계획

(단위: 백만원)

구분	국비					지방비	민자	합계
	일반 회계	특별회계		기타	소계			
		광역계정	지역계정					
2011			1,374		1,374	3,253		4,627
2012			1,418		1,418	3,730		5,148

○ 기대효과

- 다양한 문화공간 제공으로 여가활동 증진 및 문화기반시설 확충
- 민간의 창의·효율을 활용한 민간투자사업(BTL) 방식을 통해 문화·체육·관광 시설의 조기확충 및 국민편익 증대

⑥ 공공도서관 건립 : 2-11-121-0-42

○ 추진체계

- 사업추진 체계
 - 사업주체 : 부여군, 금산군
 - 소관부처 : 문화체육관광부
- 사업추진 방식 : 지자체 직접 시행

○ 사업 내용

- 현황(개요)

<부여농어촌공공도서관>

- 위치 : 충남 부여군 홍산면 북촌리 142-2번지 외 1필지
- 사업규모 : 부지면적 2,099㎡ 건축연면적 1,200㎡
- 사업기간 : '11. 2. ~ '13. 12.
- 시행주체 : 부여군
- 총사업비 : 2,500백만원(국비 1,600. 도비 82. 군비 818)

<금산진산공공도서관>

- 위 치 : 충남 금산군 진산면 읍내리 553-2번지
- 사업규모 : 부지면적 902㎡, 건축연면적 600㎡
- 사업기간 : '12. 1. ~ '13. 12.
- 시행주체 : 금산군
- 총사업비 : 1,200백만원(국비 480. 도비 131. 군비 589)

- 주요사업내용

<부여농어촌공공도서관>

- 2010. 11. : 재정투융자 심사완료
- 2011. 12. : 공유재산관리계획 심의
- 2012. 1. : 부지매입 및 설계발주 예정

<금산진산공공도서관>

- 2011. 4. : 건립 기본계획 수립
- 2011. 7. : 투융자심사 및 부지매입 완료
- 2012. 1. : 설계발주 예정

○ 소요예산

- 사업기간 : '11년 - '13년(3년간)
- 연도별 투자실적 및 계획

(단위: 백만원)

구분	국비					지방비	민자	합계
	일반 회계	특별회계		기타	소계			
		광역계정	지역계정					
2011			3,518		3,518	2,890		6,408
2012			630		630	1,095		1,725

○ 기대효과

- 종합정보센터로서의 국민의 정보 접근권 및 문화 향수권 제고
- 지역균형발전 및 농어촌 주민의 삶의 질 향상

⑦ 지방체육시설지원사업 : 2-11-121-04-2

○ 사업추진 체계

- 사업추진 체계
 - 지방자치단체로 배정된 포괄보조금 범위 내에서 예산신청 및 집행

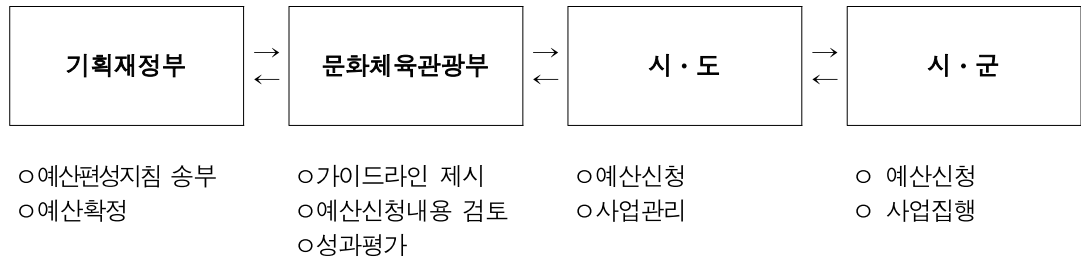

- 사업추진 방식
 - 해당 시·군에서 사업추진

○ 사업 내용

- 개 요
 - 사업 대상자(사업주체) : 지방자치단체
 - 지원요건 : 부지확보, 투융자심사 등 사전 행정절차 완료 사업
 - 지원대상 : 지역선수 육성, 지역주민, 장애인 등의 체육활동에 필요한 각종 체육시설 사업비 지원(운동장, 체육관, 종목별 체육시설, 전지훈련시설, 기존 체육시설 리모델링, 소규모생활체육시설 등)
 - 지원규모 : 시설사업비의 30%(용지매입비는 제외)
- 주요사업내용
 - 2011년도 추진실적(8개) : 21,660백만원(군6,261 , 시군15,399)
 - 천안 전천후테니스장건립, 보령종합경기장 시설보강, 계룡종합운동장건립, 부여군민체육관 리모델링, 부여종합운동장 시설보강, 서천종합운동장 건립, 예산군민종합체육관건립, 천안청당동생활 체육공원 조성(BTL)
- 2012년도 추진계획

사 업 명	예산액(백만원)			
	계	군특	도비	시·군비
총 계	16,454	5,590	1,300	9,564
계룡 종합운동장 건립	6,649	2,304	1,300	3,045
부여 종합운동장 시설보강	1,000	300		700
부여 군민체육관 시설보강	350	105		245
예산 군민종합체육관 건립	3,000	990		2,010
연기 남리 체육시설 이전 신축	500	150		350
부여 생활체육공원 조성	350	105		245
태안 생활체육공원 조성	1,000	300		700
천안청당동생활체육공원조성(BTL)	1,272	636		636
아산실내체육관조성공사(BTL)	2,333	700		1,633

○ 소요예산

- 사업기간 : 2011년 ~ 2012년(2년)
- 연도별 투자실적 및 계획

(단위: 백만원)

구분	국비					지방비	민자	합계
	일반 회계	특별회계		기타	소계			
		광역계정	지역계정					
2011			6,860		6,860	15,999		22,859
2012			5,590		5,590	10,864		16,454

○ 기대효과

- 시군 실정 및 여건에 맞게 공공체육시설을 설치하여 지역주민이 활용함으로 삶의 질 향상

⑧ 계룡軍문화축제 : 2-11-121-0-4-2

○ 추진체계

- 사업주체 : 계룡시
- 사업주관 : (財)계룡軍문화발전재단
- 사업후원
 - 국방부 : 군악/의장 공연, 군인력 지원, 행사장 및 부대시설 사용
 - 문체부 : 국고보조금 지원, 전국 및 해외 홍보, 유관 기관 협조 등
 - 행안부 : 각 시·도 차원의 행사 참여 분위기 조성 지원 등
 - 기 타 : 충청남도, 재향군인회 등

- 사업추진 방식

- 계룡시에 국·도비 보조금 지원후, 계룡군문화발전재단으로 출연

○ 사업 내용

- 현황(개요)

- 행 사 명 : 2012계룡군문화축제
- 때 · 곳 : '12. 10. 10 ~ 10. 14(잠정) / 계룡대 일원(200천㎡)
- 관람목표 : 110만명 (※ 2011년도 116만명 유치)
- 총사업비 : 20억원 (국비 8, 시비 12)
※ '07년 12억원, '08년 26억원 '9년 14억원, '10년 28억원, '11년 18억원

- 주요사업내용

- 3軍·해병대 군악·의장 공연, 해외군악·의장 공연, 체험, 이벤트, 기타 군관련 문화행사 등
- 블랙이글에어쇼, 전국마칭밴드 경연대회, 밀리터리영화상영, 전국 밀리터리 서바이벌대회 등 부대행사 다수

○ 소요예산

- 사업기간 : 매년(2007년부터, 계속사업)
- 연도별 투자실적 및 계획

(단위: 백만원)

구분	국비					지방비	민자	합계
	일반 회계	특별회계		기타	소계			
		광역계정	지역계정					
2011			720		1,080	1,080		1,800
2012			800		1,200	1,200		2,000

○ 기대효과

- 국가 안보교육과 군문화체험의 메카(도시) 조성
- 다양한 軍문화를 문화영역으로서의 가치를 재발견
- 밀리터리공원화를 통한 지역관광지 개발 및 쉼터 조성
- 지역경제활성화 및 관광산업 육성 진흥

⑨ 간월호 관광도로 건설사업 : 2-11-115-0-11-3

○ 사업추진 체계

- 사업추진 체계
 - 충청남도 종합건설사업소
- 사업추진 방식
 - 계약에 의하여 사업 추진

○ 사업 내용

- 현 황
 - 위 치 : 충남 서산시 해미면 ~ 부석면
 - 사업량 : L=13.96km, B=7~12m
 - 사업비 : 463억원(국비 420, 지방비 43)
- 2011년 주요사업내용
 - 2011년 추진실적
 - 기본 및 실시설계 용역 완료
 - 토지보상 및 공사 착공

○ 소요예산

- 사업기간 : 2010년 ~ 2015년(총 6년)
- 연도별 투자실적 및 계획

(단위: 백만원)

구분	국비					지방비	민자	합계
	일반 회계	특별회계		기타	소계			
		광역계정	지역계정					
2011			1,540		1,540	1,000		2,540
2012			7,268		7,268	1,000		8,268

○ 기대효과

- 간월호 철새 도래지의 관광 편의성 및 이동성 제고 등 내포문화권
특정지역내 관광자원 및 지역간 연계를 위한 도로망 구축으로 교통편의
제공 및 관광객 유치로 지역균형발전 도모

⑩ 관광지 개발사업 : 2-11-31-11-43

○ 추진체계

- 사업추진 체계
 - 사업주체 : 지자체장(시장·군수)

- 사업운영주체 : 지자체장
- 사업추진 방식
 - 사업 평가관리 시스템 : 도 및 군 사업 점검
 - 사업자 선정방식 : 지방자치단체를당사자로하는계약에한법률에의거
입찰에 의한 사업자 선정

○ 사업 내용

- 현황(개요)
 - 위 치 : 보령시 외 3개시군(보령, 공주, 부여, 당진)
 - 사업기간 : 2007 ~ 2013(7년)
 - 총사업비 : 444,612백만원
 - 사 업 량 : 관광지조성사업 5개지구
- 주요사업내용
 - 대천해수욕장 · 공주문화 · 서동요 · 난지도 · 외목마을 관광지 조성
 - 2010년 추진실적 : 대천해수욕장 · 공주문화 · 난지도 · 외목마을
서동요관광지 조성사업 착공 사업시행 중
 - 2011년 추진실적 : 계속사업지구 사업시행 및 추가지구 금강하구둑,
칠갑산 도립온천관광지 추진
 - 2012 추진계획 : 계속사업지구 사업시행

○ 소요예산

- 사업기간 : 2007년 - 2012년(총 6년)
- 연도별 투자실적 및 계획

(단위: 백만원)

구분	국비					지방비	민자	합계
	일반 회계	특별회계		기타	소계			
		광역계정	지역계정					
2011			8,600		8,600	11,000		19,600
2012			4,400		4,400	6,400		10,800

○ 기대효과

- 서해안지역을 국내 최고의 해양 휴양 관광벨트화 구축
- 수도권 등 외래 관광객 유치로 관광산업 육성

⑪ 문화관광자원개발사업 : 2-11-91-11-42

○ 추진체계

- 사업추진 체계
 - 사업주체 : 지자체장(시장·군수)
 - 사업운영주체 : 지자체장
- 사업추진 방식
 - 사업 평가관리 시스템 : 도 및 군 사업 점검
 - 사업자 선정방식 : 지방자치단체를당사자로하는계약에한법률에의거
입찰에 의한 사업자 선정

○ 사업 내용

- 현황(개요)
 - 위 치 : 천안시 외 7개시군
 - 사업기간 : 2005 ~ 2013(9년)
 - 총사업비 : 117,962백만원
 - 사 업 량 : 문화관광자원개발사업 11개지구
- 주요사업내용
 - 전통민속주 및 춤주제관, 백제군사 박물관, 구대천역사 문화관광자원,
의좋은 형제 테마공원,장항선 폐선 활용 관광자원화, 천장호 관광자원화,
예당호 관광지 관광자원화, 백제 사비왕궁원, 인삼약초건강체험장조성,
비인쌍도관광데크조성, 장곡지구테마학습장 조성
 - 20010년 추진실적 : 전통민속주 및 춤주제관, 백제군사 박물관,
구대천역사 문화관광자원,의좋은 형제 테마공원,
장항선 폐선 활용 관광자원화사업 착공
 - 2011년 추진실적 : 계속사업지구 사업시행 및 신규지구 4지구 실시설계
및 착공
 - 2012년 추진계획 : 계속사업지구 사업시행, 신규사업
(비인쌍도 관광데크조성, 장곡지구테마학습장 조성)

○ 소요예산

- 사업기간 : 2005년 - 2013년(총 9년)
- 연도별 투자실적 및 계획

(단위: 백만원)

구분	국비					지방비	민자	합계
	일반 회계	특별회계		기타	소계			
		광역계정	지역계정					
2011			10,800		10,800	13,525		24,325
2012			11,674		11,674	18,100		29,774

○ 기대효과

- 주변 관광자원과 연계한 관광벨트화로 많은 볼거리 제공
- 체험 관광활성화로 한차원 UP-grade한 관광 서비스 제공

⑪-1 문화관광자원개발사업 (홍성고도 역사문화 관광개발사업) : 2-11-121-0-4-2

○ 추진체계

- 사업추진 체계
 - 사업주체 : 문화체육관광부, 충남도청, 홍성군
- 사업추진 방식
 - 매년 단위사업 계획서 및 예산신청서 제출 → 심사를 통한 지원결정

○ 사업내용

- 현황(개요)
 - 추진근거 : 제4차 국토종합계획, 제3차 충청남도 종합계획, 충남고도 옛모습 되 살리기 기본계획
 - 사업기간 : 2001 ~ 2020(20년간)
 - 사업비 : 14,355백만원
- 주요사업내용
 - 건축물, 축조물 등 각 고도의 고유한 유형자원 중 현존하는 것을 보존하고 현 존하지 않지만 가치가 큰 것은 자료를 바탕으로 복원
 - 고도의 이미지를 살릴 수 있는 소규모 공원을 도심 내 조성
 - 고도의 이미지에 맞는 도시의 근경·원경 조성
 - 역사적으로 의미가 있는 거리를 선정·복원

○ 소요예산

- 사업기간: 2001 ~ 2020(총 20년)
- 연도별 투자실적 및 계획

(단위: 백만원)

구분	국비					지방비	민자	합계
	일반 회계	특별회계		기타	소계			
		광역계정	지역계정					
2011			500			600		1,100
2012			750			750		1,500

○ 기대효과

- 역사자원의 체계적 정비를 통한 충남 고도의 정취를 재현, 지역정체성 확립에 기여
- 외래관광객의 유인효과를 조성하여 지역관광산업을 활성화 할 것으로 기대

⑪-2 문화관광자원개발사업 (문헌서원전통역사마을조성사업) : 2-11-121-0-4-2

○ 사업 내용

- 현황(개요)

- 추진근거 : 관광진흥법 제48조
- 사업기간 : 2007 ~ 2013(7년간)
- 사업예산 : 13,000백만원(국비 6,500 / 도비 1,200 / 군비 5,300)
- 위 치 : 문헌서원(충남 서천군 기산면 영모리 10번지 일원)
월남이상재선생생가지(충남 서천군 한산면 중지리 263)
서천이하복가옥(충남 서천군 기산면 신산리 120)

- 주요사업내용

- 문헌서원 종합정비공사(서원 이진, 신축)
- 문헌서원 교육관 건립 및 편의시설 설치
- 이상재선생 생가 복원 및 생가지 주변정비
- 이상재선생 생가지 제2유물전시관 건립
- 서천이하복가옥 주변정비

○ 소요예산

- 사업기간 : 2007 ~ 2013(7년간)
- 연도별 투자실적 및 계획

(단위: 백만원)

구분	국비					지방비	민자	합계
	일반 회계	특별회계		기타	소계			
		광역계정	지역계정					
2011			728			728		1,456
2012			500			500		1,000

○ 기대효과

- 서천군을 대표하는 문헌서원, 월남 이상재선생 생가지, 서천 이하복 가옥 전통 가옥을 체계적이고 효율적으로 정비하여 역사·문화자원에 대한 관광자원 개발을 통하여 국내외 탐방객 유치로 주민소득 증진과 지역발전을 도모하고자 함.
- 국립생태원 등 국책사업과 연계한 관광자원개발로 국내외 관광객 유치

⑫ 생태녹색관광자원개발사업 : 2-11-91-11-4-2

○ 추진체계

- 사업추진 체계
 - 사업주체 : 지자체장(시장·군수)
 - 사업운영주체 : 지자체장
- 사업추진 방식
 - 사업 평가관리 시스템 : 도 및 군 사업 점검
 - 사업자 선정방식 : 지방자치단체를당사자로하는계약에한법률에의거 입찰에 의한 사업자 선정

○ 사업 내용

- 현황(개요)
 - 위 치 : 서산시 부석면 창리, 태안군 원북면 신두리일원
 - 사업기간 : 2009 ~ 2012(4년)
 - 총사업비 : 21,900백만원
 - 사 업 량 : 생태공원조성 300m², 생태공원조성 727,250m²
- 주요사업내용
 - 특수영상관건립 및 특수영상시설 설치 등
 - 2009년 추진실적 : 실시설계 완료 및 사업 착공
 - 2010년 추진실적 : 계속사업지구 사업시행
 - 2011년 추진실적 : 천수만 준공

- 2012년 추진계획 : 신두리 계속사업 진행

○ 소요예산

- 사업기간 : 2009년 - 2012년(총 4년)
- 연도별 투자실적 및 계획

(단위: 백만원)

구분	국비					지방비	민자	합계
	일반 회계	특별회계		기타	소계			
		광역계정	지역계정					
2011			1,000		1,000	3,000		4,000
2012			1,511		1,511	4,500		6,011

○ 기대효과

- 테마를 주제로 한 가족단위 체험형 관광자원 개발
- 체험 관광활성화로 한차원 UP-grade한 관광 서비스 제공

⑬ 2012 금강자연미술비엔날레 : 2-11-121-042

○ 추진체계

① 사업추진 체계

- 사업주체 : 공주시
- 사업주관 : (사) 한국자연미술가협회(野投)
 - 1981년 (사)한국자연미술가협회(野投)에 의해 공주 금강에서 생성된 자연미술을 외국작가와의 교류를 통해 세계적으로 확산
 - 외국 참여 나라 및 작가 수 : 40여 개국 150여명

② 사업추진 방식

- 전시작품 공모 : 2년 마다 홈페이지를 통해 국내·외에 작품 주제를 정해 아이디어 및 작품계획서 공모
- 전시작품 선정 : 출품된 작품 중 비엔날레 취지 및 성격, 주제에 부합하는 작품 선정
- 작품제작 및 전시 : 선정된 작가가 직접 전시장소에서 작품을 제작하여 전시
- 평가실시 : 자체평가 및 외부기관 평가

○ 사업 내용

① 현황(개요)

- 행 사 명 : 2010 금강자연미술비엔날레
- 사업기간 : 2012. 1~12월
- 주 제 : “자연과 인간 그리고 소리”
- 장 소 : 연미산 자연미술공원(공주시 우성면 신웅리)
- 주최/주관 : 공주시/(사)한국자연미술가협회-野投
- 후 원 : 문화체육관광부, 충청남도, 공주시
- 협 찬 : 공주문화원, 경기관광공사, 대안미술공간 소나무

② 주요사업내용

< 본행사 >

- 금강자연미술 야외전 및 실내전, 특별기획전
- 야투자연미술 워크샵 및 자연미술심포지움
- 제3회 “금강에서 임진강을 바라보다”전

< 부대행사 >

- 비엔날레 스텝 워크샵 및 참여작가 환영회·작품 프리젠테이션
- 자연미술 국제학술세미나 및 야투 워크샵
- 외국작가 지역 문화 유적지 답사 및 백제문화제 연계 프로그램 추진

○ 소요예산

- 사업기간 : 2012. 1~12월(총 1년)
- 연도별 투자실적 및 계획

(단위: 백만원)

구분	국비					지방비	민자	합계
	일반 회계	특별회계		기타	소계			
		광역계정	지역계정					
2012		166				234	15	415

2) 농림·수산분야

① 목재이용가공지원사업 : 2-11-122-0-18-2

○ 추진체계

- 사업추진 체계
 - 직영 실시(시군에서 직접시행)
 - 1차년도 설계 ⇨ 2차~5차년도 공사발주 ⇨ 보완사업

- 사업추진 방식

- 공개경쟁입찰 및 공모 계약방식에 의한 발주

○ 사업내용

- 현 황(개요)

- 대상지 : 2개소
 - 신 규 : 공주시, 시 공(2년 차) : 금산군

- 주요사업내용

- 2011년 1단계 사업 발주 (1개소) 추진 : 금산군
- 2012년 1단계 사업 발주 (기본 및 실시설계) : 공주시
 - 2011년 공모사업 선정에 따른 2012년 사업 발주
- 2012년 2단계 사업 발주 (건물 등 시설물 설치) : 금산군
 - 2011년 1년차 시공에 따른 2012년 2년차 사업 발주

○ 소요예산

- 사업기간 : 10년 - 14년(총 5년)
- 연도별 투자실적 및 계획

(단위: 백만원)

구분	국비					지방비	민자	합계
	일반 회계	특별회계		기타	소계			
		광역계정	지역계정					
2011			800			200		1,000
2012			920			230		1,150

○ 기대효과

- 목재문화 체험, 목재 전시 등으로 목재문화 확산
- 목재우수성, 안전성 등 목재 인식 제고에 따른 목재산업 활성화

② 지자체자연휴양림조성 : 2-11-122-0-18-2

○ 추진체계

- 사업추진 체계

- 사업주관기관 : 시·군
- 사업담당부서
 - 산림청 : 산림이용국 산림휴양등산과 휴양정책담당
 - 시·도 : 농림수산물국 산림녹지과 녹지조경담당
 - 시·군 : 산림관련부서
- 지원대상 : 도내 자연휴양림(10개소) 및 신규 조성 예정지(공유)

- 사업추진 방식

- 사업대상자 선정 : 사업계획서 검토 및 승인
 - 사업계획의 적정성, 휴양시설 적지 여부 등
- 선정절차 : 사업신청→심의 및 검토→대상지 확정
- 사업비 집행 : 법률에 의한 보조금 집행 절차 및 방법에 따라 집행
- 사후관리 : 년 2회 정기 점검 및 수시 점검 병행

○ 사업 내용

- 현황 및 여건 분석

- 여가시간 및 소득의 증가로 국민의 산림문화·휴양에 대한 수요 증가
- 산림휴양 수요가 다양화하고 체험활동 등에 대한 욕구 증대
- 지자체 운영 휴양시설의 조성·운영에 대한 개선 요구 증대

- 주요사업내용

- 숲속의집 리모델링 및 확충, 편익시설 등 휴양시설 보완

○ 소요예산

- 사업기간 : 11년 - 12년(총 2년)
- 연도별 투자실적 및 계획

(단위: 백만원)

구분	국비					지방비	민자	합계
	일반 회계	특별회계		기타	소계			
		광역계정	지역계정					
2011			2,510		2,510	2,510		5,020
2012			3,248		3,248	3,991		7,239

○ 기대효과

- 다양화된 산림휴양 욕구에 부응 및 최적의 산림휴양 서비스 제공으로 국민의 삶의 질 향상에 기여

③ 지방수목원 및 박물관 조성 : 2-11-122-0-18-2

○ 추진체계

- 사업추진 체계
 - 사업주관기관 : 시·군
 - 사업담당부서
 - 산림청 : 산림보호국 산림환경보호과 식물보존담당
 - 시·도 : 농림수산물국 산림녹지과 녹지조경담당
 - 시·군 : 산림관련부서
 - 지원대상 : 도내 수목원, 박물관, 생태숲 조성지 및 신규 조성지
- 사업추진 방식
 - 사업대상자 선정 : 사업계획서 검토 및 승인
 - 사업계획의 적정성, 규모, 접근성 등 적지 여부 등
 - 선정절차 : 사업신청→심의 및 검토→대상지 확정
 - 사업비 집행 : 법률에 의한 보조금 집행 절차 및 방법에 따라 집행
 - 사후관리 : 년 2회 정기 점검 및 수시 점검 병행

○ 사업 내용

- 현황 및 여건 분석
 - 생물다양성협약 체결이후 식물자원의 이용가치 증대로 국가간 식물자원 확보 경쟁 및 식물분야의 국제협약 이행 노력
 - 지구온난화, 사막화 등 기후변화에 따라 멸종위협에 놓인 고산 및 한계성 자생식물의 체계적 보호의 필요성 대두
- 주요사업내용
 - 수목원 : 수목유전자원 확보, 증식·재배시설, 탐방시설 등
 - 박물관 : 전시관 및 전시물 확보 등

○ 소요예산

- 사업기간 : 11년 - 12년(총 2년)
- 연도별 투자실적 및 계획

(단위: 백만원)

구분	국비					지방비	민자	합계
	일반 회계	특별회계		기타	소계			
		광역계정	지역계정					
2011			6,737		6,737	6,737		13,474
2012			5,174		5,174	5,174		10,384

○ 기대효과

- 다양화된 산림휴양 욕구에 부응 및 최적의 산림휴양 서비스 제공으로 국민의 삶의 질 향상에 기여

④ 지역 생태숲 조성사업 : 2-11-122-0-18-2

○ 추진체계

- 사업추진 체계
 - 사업주관기관 : 시·군
 - 사업담당부서
 - 산림청 : 산림보호국 산림환경보호과 식물보존담당
 - 시·도 : 농림수산국 산림녹지과 녹지조경담당
 - 시·군 : 산림관련부서
 - 지원대상 : 도내 생태숲 조성지 및 신규 조성지
- 사업추진 방식
 - 사업대상자 선정 : 사업계획서 검토 및 승인
 - 사업계획의 적정성, 규모, 접근성 등 적지 여부 등
 - 선정절차 : 사업신청→심의 및 검토→대상지 확정
 - 사업비 집행 : 법률에 의한 보조금 집행 절차 및 방법에 따라 집행
 - 사후관리 : 년 2회 정기 점검 및 수시 점검 병행

○ 사업 내용

- 현황 및 여건 분석
 - 생물다양성협약 체결이후 식물자원의 이용가치 증대로 국가간식물자원 확보 경쟁 및 식물분야의 국제협약 이행 노력
 - 지구온난화, 사막화 등 기후변화에 따라 멸종위협에 놓인 고산 및 한계성 자생식물의 체계적 보호의 필요성 대두
- 주요사업내용

- 지역의 자생식물 식재 · 본전, 산림생태시설, 자연학습시설, 탐방시설 등

○ 소요예산

- 사업기간 : 11년 - 12년(총 2년)
- 연도별 투자실적 및 계획

(단위: 백만원)

구분	국비					지방비	민자	합계
	일반 회계	특별회계		기타	소계			
		광역계정	지역계정					
2011			250		250	250		500
2012			150		250	150		300

○ 기대효과

- 지역의 자생식물 및 멸종 · 희귀 식물 보호로 산림자원의 다양성 확보
- 산림식물에 대한 교육 · 탐방 등 산림체험 기회 제공

⑤ 도시숲 조성사업 : 2-11-122-0-18-2

○ 추진체계

- 사업추진 체계
 - 사업주관기관 : 시·군
 - 사업담당부서
 - 산림청 : 산림보호국 도시숲경관과 도시숲정책담당
 - 시·도 : 농림수산국 산림녹지과 녹지조경담당
 - 시·군 : 산림관련부서
 - 지원대상 : 생활환경 보호유지 등이 필요한 유휴지 및 산림, 도로 신설지역, 보행자의 통행이 많은 지역, 도시 전체의 녹색네트워크 구축에 필요한 지역
- 사업추진 방식
 - 사업대상자 선정 : 사업계획서 검토 및 승인
 - 사업계획의 적정성, 규모, 접근성 등 적지 여부 등
 - 선정절차 : 사업신청→심의 및 검토→대상지 확정
 - 사업비 집행 : 법률에 의한 보조금 집행 절차 및 방법에 따라 집행
 - 사후관리 : 년 2회 정기 점검 및 수시 점검 병행

○ 사업 내용

- 현황 및 여건 분석
 - 도시 녹색공간 확대를 통한 생태·문화·경관가치 창출에 대한 수요 증대
 - 도시열섬현상방지, 시민휴식공간과 아름다운 도시경관 제공 기능 증대
 - 도시 녹색네트워크의 축으로서 가로수의 중요성 부각
- 주요사업내용
 - 수목 및 초화류 식재, 인공지반녹화, 벽면녹화, 토양개량, 잔디밭조성, 잔디블럭설치 등

○ 소요예산

- 사업기간 : 10년 - 11년(총 2년)
- 연도별 투자실적 및 계획

(단위: 백만원)

구분	국비					지방비	민자	합계
	일반 회계	특별회계		기타	소계			
		광역계정	지역계정					
2011			3,028		3,028	3,028		6,056
2012			2,043		2,043	2,043		4,086

○ 기대효과

- 도시숲의 조성·관리로 국민들에게 아름답고, 쾌적한 도시 녹색 생활환경을 제공
- 건강한 가로수의 조성·관리를 통하여 도시생태계의 건전성 및 도시경관개선 등 녹색네트워크로서의 제 기능 발휘에 기여

⑥ 내포문화숲길 조성사업 : 2-11-122-1-18-2

○ 추진체계

- 사업추진 체계
 - 사업주관기관 : 시·군
 - 사업담당부서
 - 산림청 : 산림이용국 휴양등산과 등산지원담당
 - 시·도 : 농림수산국 산림녹지과 녹지조경담당
 - 시·군 : 산림관련부서

- 지원대상 : 서산시, 예산군, 홍성군, 당진군(가야산 일원)
- 사업추진 방식
 - 사업대상자 선정 : 사업계획서 검토 및 승인
 - 사업계획의 적정성, 규모, 접근성 등 적지 여부 등
 - 선정절차 : 사업신청→심의 및 검토→대상지 확정
 - 사업비 집행 : 법률에 의한 보조금 집행 절차 및 방법에 따라 집행
 - 사후관리 : 년 2회 정기 점검 및 수시 점검 병행

○ 사업 내용

- 현황 및 여건 분석
 - 수직적 등산문화에서 보행·체험위주 수평적 등산문화로 변화
 - 가야산 중심, 역사성과 문화의 옛길 연결 분위기 확산
 - 등산인구 급증 및 다양화에 따른 등산문화공간 확충 및 체험과 학습 기회 제공을 목적으로 하는 산림휴양 등산문화 정책과 부합
- 주요사업내용
 - 테마별 숲길조성 224km, 방문자안내센터 1개소

○ 소요예산

- 사업기간 : 10년 - 13년(총 4년)
- 연도별 투자실적 및 계획

(단위: 백만원)

구분	국비					지방비	민자	합계
	일반 회계	특별회계		기타	소계			
		광역계정	지역계정					
2011			1,000		1,000	1,000		2,000
2012			1,500		1,500	1,500		3,000

○ 기대효과

- 테마별 숲길 조성으로 지역고유 역사와 풍습·축제연계, 선택적 내포문화 체험기회 제공과 내포문화 유산 발양
- 『역사와 문화』가 숨쉬는 새로운 개념의 탐방 명소화로 지역경제 활성화

⑦ 임산물수출촉진 사업 : 2-11-122-1-18-2

○ 추진체계

- 사업추진 체계
 - 사업주체 : 시·군
 - 사업계획 검토 및 세부사업계획 수립, 변경이 불가피한 경우 사업취지 목적에 부합되는 범위안에서 검토
 - 사업운영 주체 : 시·군의 임산물 수출업체
- 사업추진 방식
 - 사업자 선정 공고 및 선정 등 세부절차는 시·군의 여건을 고려 합리적인 여건에 맞는 절차를 적용 대상자 선정

○ 사업 내용

- 개 요
 - 사업내용 : 임산물 수출활성화 사업
 - 지원대상 : 임산물 수출업체
 - 지원조점 : 50~80%(시행주체) 시·군
- 주요사업내용
 - 충남지역의 주요임산물에 대한 수출기반 시설 지원
 - 2011년 추진실적 : 수출용기 및 수출장비, 바스켓, 포장용기
 - 2012년 추진계획 : 수출용기 및 수출장비, 바스켓

○ 소요예산

- 사업기간 : '08년부터 계속
- 연도별 투자실적 및 계획

(단위: 백만원)

구분	국비					지방비	민자	합계
	일반 회계	특별회계		기타	소계			
		광역계정	지역계정					
2011		388			388	47	48	483
2012		177			177	22	22	221

○ 기대효과

- 수출기반시설 지원을 통한 지역특화 품목육성으로 대외수출향상
- 임산물의 중점 생산품목(밤 등)을 경쟁력 강화 및 명품 임산물 육성

⑧ 농어촌자원복합산업화지원사업 : 2-11-82-0-5-2

○ 추진체계

① 사업추진 체계

- 사업주체 : 시장·군수
 - 총괄부서 : 계획수립·예산신청, 사업추진 등 업무 총괄
 - 내역사업부서 : 계획수립·예산신청 보조업무와 내역사업추진업무담당
- 시·군 농어촌산업협력단 : 계획수립 및 사업추진에 관한 전문가 자문과 지역주민의 의견 등 수렴

② 사업추진 방식

- 사업자 선정 : 시·군 “농업·농촌 및 식품산업정책심의회” 등 자체 심의를 거쳐 보조사업자 선정
 - 보조사업자를 정하는 경우 가급적 공모제 활용
- 사업 평가
 - 모니터링(사업추진 중간단계 평가) : 연 2회(상·하반기)
 - 추진실적 평가(연차별 사업완료 후 평가) : 연 1회

○ 사업 내용

① 현황(개요)

- 사업량 : 15시·군, 29개 세부사업
- 지원내용 : 농수산업, 향토식품·특산물 가공 등 농어촌형 제조업 육성 및 기업투자 유치, 농어촌 체험·휴양서비스 및 도·농교류 활성화 기반 구축 등

② 주요사업내용

- 농수산물생산유통기반구축지원 : 보령 버섯·방울토마토, 서산 우리한우, 금산 인삼GMP생산시설, 서천 우리밀가공헤썬시설, 태안 화훼·고추·마늘 육성, 당진 해나루포크, 청양 TOP농산물생산, 홍성 축산물공판장설립지원, 예산 한우공동사육시설·농수산물유통보관시설
- 농수산물제조가공지원 : 서천 한산모시잎식품·농수산물HPP-HMR, 홍성 생햄, 예산 사과 등, 부여 8미, 부여 밤·딸기, 아산 전통떡
- 농수산물체험전시 : 청양 특산물체험판매활성화
- 농어촌체험관광지원 : 금산 천내지구, 홍성 홍양지구, 당진 합덕제지구, 천안 세계민족음식, 예산 광시지구
- 농공단지 조성 및 정비 : 논산 강경농공단지·가야곡농공단지, 서천 종천2농

공단지, 계룡 제1농공단지, 연기 농공단지개보수

○ 소요예산

- 사업기간 : 2010 ~ 2015년(총 6년)
- 연도별 투자실적 및 계획

(단위: 백만원)

구분	국비					지방비	민자	합계
	일반 회계	특별회계		기타	소계			
		광역계정	지역계정					
2011			19,236		19,236	22,752	24,257	66,245
2012			12,431		12,431	33,014	3,227	48,671

⑨ 양식어장관리사업 : 2-11-122-0-5-2

○ 추진체계

- 사업추진 체계
 - 사업주체 : 농림수산식품부, 충청남도지사
 - 사업운영주체 : 시장 · 군수
 - 참여기관 : 한국어촌어항협회, 어장정화정비업등록 업체
- 사업추진 방식
 - 사업 신청 : 전년도 3.31까지
 - 사업자 선정 : 시장 · 군수
 - 사업평가 : 농림수산식품부

○ 사업 내용

- 현 황(개요)
 - 2011년 : 수중침적폐기물 수거, 경운 및 객토 등
 - 사업비 : 688백만원(광특550,도비21,시군비48,민자69)
 - 사업량 및 대상 : 710ha/ 서천 · 홍성 · 태안군수
 - 2012년 : 수중침적폐기물 수거, 경운 및 객토 등
 - 사업비 : 340백만원(광특272,도비10,시군비24,민자34)
 - 사업량 및 대상 : 340ha/ 서천 · 홍성군수
- 주요사업내용
 - 2011년

- 3개시군(서천,홍성,태안)으로 사업량은 710ha(서천390, 홍성100, 태안220)이며, 추진실적은 서천군은 타사업과의 중복으로 이월 추진하고, 홍성군, 태안군은 220ha 마을어장 정화, 경운 및 객토 등 사업추진 완료

▪ 2012년

- 추진계획은 2개시군(서천,홍성)으로 사업량은 34ha(서천 250, 홍성 90)이며, 사업은 수중침적폐기수거, 경운 및 객토로 어장환경개선

○ 소요예산

- 사업기간 : 1986년 - 계속사업(총 년)
- 연도별 투자실적 및 계획

(단위: 백만원)

구분	국비					지방비	민자	합계
	일반 회계	특별회계		기타	소계			
		광역계정	지역계정					
2011			550		550	69	69	688
2012			272		272	34	34	340

○ 기대효과

- 양식어장의 환경개선으로 어업생산력 증대
- 환경개선에 대한 지원으로 어업인 대한 부담경감

⑩ 수산종묘관리사업 : 2-11-122-0-5-2

○ 추진체계

- 사업추진 체계
 - 사업주체 : 농림수산식품부, 충청남도지사
 - 사업운영주체 : 시장 · 군수
 - 참여기관 : 국립수산물품질관리원, 충청남도수산물관리소
- 사업추진 방식
 - 사업 신청 : 전년도 3.31까지
 - 사업자 선정 : 시장 · 군수
 - 사업평가 : 농림수산식품부

○ 사업 내용

- 현 황(개요)

- 2011년 : 해수면 및 내수면 종묘매입방류
 - 사업비 : 1,856백만원(광특1,299 도278,시군비278)
 - 사업량 및 대상 : 9식/ 보령시장외 8개시·군
 - 방류효과조사 : 93백만원(광특90,도비3)
- 2012년 : 해수면 및 내수면 종묘매입방류
 - 사업비 : 1,722백만원(광특1,206,도258,시군비258)
 - 사업량 및 대상 : 9식/ 보령시장외 8개시·군
 - 방류효과조사 : 173백만원(광특121,도비52)

- 주요사업내용

- 2011년
 - 9개시군(보령,아산,서산,논산,부여,서천,홍성,예산,당진)으로
사업비는 조피볼락 등 (11종) 67백만마리 방류 및 1,714백만원
집행완료
 - 종묘방류효과조사는 국립수산물과학원에 위탁 '12. 2월에 최종보고
- 2012년
 - 추진계획은 9개시군(보령,아산,서산,논산,부여,서천,홍성,예산,당진)으로
넙치 등 62백마리 방류계획이며
 - 종묘방류효과조사를 수산자원조성사업단에 위탁할 계획임

○ 소요예산

- 사업기간 : 1986년 - 계속사업(총 년)
- 연도별 투자실적 및 계획

(단위: 백만원)

구분	국비					지방비	민자	합계
	일반 회계	특별회계		기타	소계			
		광역계정	지역계정					
2011			1,389		1,389	559		1,949
2012			1,327		1,327	568		1,895

※ 지역개발계정(광특)에 방류효과조사비만 포함

○ 기대효과

- 수산종묘 매입방류로 수산자원증가
- 수산자원증가로 어업인 소득증대 도모

⑪지방어항개발사업 : 2-11-122-0-5-2

○ 추진체계

- 사업추진 체계
 - 농림수산식품부 : 어항의 지정, 기본계획수립 협의, 사업비 내시, 추진사항 점검,
 - 충청남도 : 기본계획수립, 실시설계, 사업시행, 감독
- 사업추진 방식
 - 지방어항 지정
 - 지방어항 기본계획수립
 - 공유수면매립 및 환경성검토등 행정절차 이행
 - 실시설계 및 사업착수

○ 사업 내용

- 현 황(개요)
 - 추진근거 : 국가개발균형발전 5개년 계획 및 어촌·어항법
 - 사업기간 : 2009년 ~ 계속
 - 지방어항 29개소 연차별 계획에 의거 방파제 및 물양장 축조
- 주요사업내용
 - 전 체 : 5개시군 29개항(233,125백만원)
 - 2011년 추진실적 : 12,500백만원(광특 9,600 도비 2,900)
 - 2012년 추진계획 : 13,000백만원(광특 9,600 도비 3,400)
 - ⇒ 4개항 12,000백만원(고대도, 장고도, 난지도, 몽산포)
 - ⇒ 실시설계용역 1식 1,000백만원

○ 소요예산

- 사업기간 : 1993년 - 계속
- 연도별 투자실적 및 계획

(단위: 백만원)

구분	국비					지방비	민자	합계
	일반 회계	특별회계		기타	소계			
		광역계정	지역계정					
2011			9,600		9,600	2,900		12,500
2012			9,600		9,600	3,400		13,000

○ 기대효과

- 지방어항 개발사업은 어항기본시설(방파제, 물양장) 확충으로 어선파손등 피해를 방지하고,
- 낙후된 어촌지역의 기반시설 확충 및 정주환경개선을 통한 어업인의 삶의 질 향상과 더불어 어촌, 어항관광조성사업과 연계한 관광객들의 체험관광 및 먹거리 제공으로 어업인의 소득 증대에 기여

⑫ 인공어초 : 2-11-122-0-5-2

○ 추진체계

- 사업추진 체계
 - 농림수산식품부
 - ⇒ 시·도별 예산 내시, 집행지침 시달, 추진사항 점검·확인
 - 시·도지사
 - ⇒ 사업추진 계획 수립 및 시행
 - (단, 인공어초 적지조사 및 효과 조사는 「인공어초시설사업집행 및 관리규정」 제2조제9항의 연구조사기관의 장에게 위탁)
 - 연구조사기관의 장
 - ⇒ 해당 시·도로부터 적지조사 및 효과조사 등을 위탁받아 수행 후 사업시행결과 통보 및 농림수산식품부 보고
- 사업추진 방식
 - 시설 예정지에 대한 철저한 사전적지조사 실시
 - 인공어초 선택시 대상해역의 특성과 시설목적 및 어초기능을 참고 (「인공어초시설사업집행 및 관리규정」 제2조제9항의 연구조사기관의 장이 추천한 어초 중 시·도 어초협의회의 심의를 거쳐 당해 해역에 가장 적합한 어초로 시설)
 - 계약방법은 공개경쟁입찰에 의하며, 다만 특허권 또는 실용신안 등록을 가진 어초와 기타 공개경쟁입찰이 불가능한 경우는

조달청 계약의뢰 추진

○ 사업 내용

- 현황(개요)
 - 사업기간 : 1973. 01. 01 ~ 2020. 12. 31
 - 사업량 : 도내 4개 시·군(보령, 서천, 태안, 당진)해역
인공어초 사업 1식
 - 총사업비 : 119,168백만원(광특80%, 도비10%, 시군비10%)
 - 사업면적 : 총22,604ha
※ '10년까지 : 17,791ha(78%), 잔여 : 4,813ha(22%)
- 주요사업내용
 - 2011년 인공어초 시설사업
 - 사업위치 : 도내 4개시군(보령,서천,태안,당진)해역
 - 사업비 : 3,375백만원(광특80%, 도비10%, 시군비10%)
 - 사업량 : 24단지 276ha 돔형증식 어초외 3종 524개 완료
 - 2012년 인공어초 시설사업
 - 사업위치 : 도내 4개시군(보령,서천,태안,당진)해역
 - 사업비 : 3,325백만원(광특80%, 도비10%, 시군비10%)
 - 사업량 : 어초심의 후 어초종류 및 사업량 결정 후 추진
※ '12.1월중 어초협의회를 개최하여 '12년 상반기 전체 준공 계획임.

○ 소요예산

- 사업기간 : 1973년 ~ 2020년(총 48년)
- 연도별 투자실적 및 계획

(단위: 백만원)

구분	국비					지방비	민자	합계
	일반 회계	특별회계		기타	소계			
		광역계정	지역계정					
2011		2,700			2,700	675		3,375
2012		2,660			2,660	665		3,325

○ 기대효과

- 해저나 해중에 인공구조물을 시설하여 수산생물 자원 보호
- 부착생물들이 풍부하고 다양하게 번식하고 있어 해양생태계의
생산력 지속적 증가 효과

⑬ 어촌종합개발사업 : 2-11-122-0-5-2

○ 추진체계

- 사업추진 체계
 - 충청남도 : 사업비 내시, 시행지침시달, 추진사항점검.
 - 시,군 : 사업계획수립, 지도, 감독등 사업추진
 - 사업추진 방식
 - 사업평가관리 시스템 :
 - 사업자 선정방식 : 시군또는 어촌계별 시행
- ⇒ 농림어업인 삶의질 향상 및 농산어촌지역개발 촉진에 관한 특별법 제38조
- ⇒ 어촌어항법 제9조 및 동법 49조

○ 사업 내용

- 현 황(개요)
 - 6개시군 13권역 48,357백만원
- ⇒ 마을진입로, 숙박시설, 어민회관, 공동작업장등 생활환경개선사업
- 주요사업내용
 - 전 체 : 6개시군 13권역(48,357백만원)
 - 2011년 추진실적 : 태안군 제2권역 완공, 홍성권역 사업대상지 변경계획
 - 2012년 추진계획 : 홍성권역 2,500백만원
- ⇒ 변경 사업대상지(조류탐사관) 조성계획
- ⇒ 수산물 웰빙 체험관 1식, 방문객 쉼터 등 1식

○ 소요예산

- 사업기간 : 1994년 - 2014(21년)
- 연도별 투자실적 및 계획

(단위: 백만원)

구분	국비					지방비	민자	합계
	일반 회계	특별회계		기타	소계			
		광역계정	지역계정					
2011			2,100		2,100	750	150	3,000
2012			1,750		1,750	625	125	2,500

○ 기대효과

- 복지시설, 수산물 판매시설, 어업용창고, 체험시설등 낙후어촌의 생산, 소득기반시설을 확충 및 생활환경 시설을 개선하여 정주환경조성 및 소득증대를 도모코자 함.

⑭ **농작업환경개선편이장비지원사업 : 2-11-222-0-17-2**

○ 추진체계

① 사업추진 체계

- 농촌진흥청 농촌자원과 : 기본계획 수립 및 평가, 장기 방향 설정
- 농업기술원 생활개선과 : 사업추진계획, 순회교육, 컨설팅 등
- 시군 농업기술센터(주관기관) : 사업대상 선정, 추진 및 평가 등 지도, 점검

② 사업추진 방식

- 사업 평가관리 : 성과측정결과를 외부평가기관에 의한 사업 지역별로 사용 효과, 능률향상도 등 조사 및 분석
- 사업자 선정방식 : 선정 심사표를 기준으로 추진필요성, 추진능력, 경제성, 기대효과 등을 고려하여 대상 선정

○ 사업 내용

① 현황(개요)

- '12 사업량 및 사업비

(단위:백만원)

시군	계	보령	아산	금산	연기	부여	청양	홍성	예산	당진
사업량	15	1	2	2	3	2	1	1	2	1
사업비	750	50	100	100	150	100	50	50	100	50

② 주요사업내용

- 해당 작목의 농작업 여건 파악과 필요 편이장비의 조사, 선정, 보완 및 개발, 평가 등 전문가 컨설팅
- 지역별, 작목별 특성에 맞는 편이장비의 선정 및 보급
 - '10~'11 중점 보급장비 : 중량물 취급작업 개선 편이장비
 - 동력운반차, 컨베이어 벨트 등 123종 1,961대 보급
 - 작업자세, 중량물 취급 개선, 작업 능률 향상을 위한 편이 장비 확대 보급
- 보급한 편이장비의 운영과 평가, 분석 및 관리 등

○ 소요예산

- 사업기간 : 08년 - 17년(총 10년)
- 연도별 투자실적 및 계획

(단위: 백만원)

구분	국비					지방비	민자	합계
	일반 회계	특별회계		기타	소계			
		광역계정	지역계정					
2010			425		425	425		850
2011			400		400	400		800

○ 기대효과

- 농작업 위험요인 경감으로 근골격계 질환 예방 및 건강증진
- 농업 노동의 효율화로 작업 능률과 농업 생산성 향상

⑮ 지역활력화작목기반조성 : 2-11-222-0-17-2

○ 추진체계

① 사업추진 체계

- 사업주체 : 농촌진흥청, 충청남도농업기술원
- 참여기관 : 시·군 농업기술센터

② 사업추진 방식



○ 사업 내용

① 현황(개요)

- 추진근거 : 국가균형발전특별법 제16조, 농촌진흥법 제4조, 제13조
- 사업기간 : 2009 ~ 계속
- 사업예산 : 전국 558억원(충청권 약 133억원 규모)

② 주요사업내용

- 지역의 농가소득과 직결되며 경쟁력 확보가 시급한 품목을 중심으로 시험·연구기관에서 개발된 기술을 종합적으로 투입하여 규격화 가능 생산단지 육성
- 지역활력화작목 육성사업을 단계별 사업기간 조정 및 지속적인 사후 관리로 2·3차 산업과의 융합을 위한 기반조성
- 농업인이 개발한 기술 중 우수한 기술의 확대보급 지원

○ 소요예산

- 사업기간: 2009 ~ 계속
- 연도별 투자실적 및 계획

(단위: 백만원)

구분	국비					지방비	민자	합계
	일반 회계	특별회계		기타	소계			
		광역계정	지역계정					
2010			792		792	792		1,584
2011			855		855	855		1,710

○ 기대효과

- 지역에서 중점적으로 육성하고자 하는 품목의 우량종자 보급과 작부체계 개선을 통한 생산기반 조성
- 농업인이 개발한 우수과제를 확대 보급하여 농업인 소득증대

⑩ 농촌지도기반조성 : 2-11-222-0-17-2

○ 추진체계

① 사업추진 체계

- 사업주체 : 농촌진흥청, 충청남도농업기술원
- 참여기관 : 시·군 농업기술센터

② 사업추진 방식



○ 사업 내용

① 현황(개요)

- 추진근거 : 국가균형발전특별법 제16조, 농촌진흥법 제4조, 제13조
- 사업기간 : 1994 ~ 계속
- 사업예산 : 전국 3,342억원(충청권 약 1,195억원 규모)

② 주요사업내용

- 도심소재 도 농업기술원과 시군 농업기술센터의 교외이전에 따른 예산지원
(청사 건축, 과학영농시설, 농업인 교육관 등)
- 다목적 농업인 교육시설, 농촌생활 과학관 등 시설비 지원
- 지역 특수시설 기자재 구입 및 시설비 지원
- 현지 지도활동 강화를 위한 순회지도 및 상담 차량 지원
- 교육 및 홍보활동 강화를 위한 빔 프로젝터 등 장비 지원
- 농산물 가공기술 교육장비
- 가축질병장비, 종합검정장비 및 조직배양 장비 등
- 도농교류를 위한 체험관 조성 및 농심테마파크 조성사업 추진 등

○ 소요예산

- 사업기간: 1994 ~ 계속
- 연도별 투자실적 및 계획

(단위: 백만원)

구분	국비					지방비	민자	합계
	일반 회계	특별회계		기타	소계			
		광역계정	지역계정					
2010			3,411		3,411	3,411		6,822
2011			5,147		5,147	5,147		10,294

○ 기대효과

- 농업인의 효율적인 상담과 신속한 기술지원으로 지도사업에 대한 농업인의 신뢰 구축
- 지도장비의 현대화로 새기술·정보의 신속 확산

⑪ 농촌건강장수마을육성사업 : 2-11-122-0-17-2

○ 추진체계

① 사업추진 체계

- 농촌진흥청 농촌자원과 : 기본계획 수립 및 평가, 장기 방향 설정
- 농업기술원 생활개선과 : 사업추진계획, 순회교육, 컨설팅 등
- 시군 농업기술센터(주관기관) : 사업대상 선정, 추진 및 평가 등 지도, 점검

② 사업추진 방식

- 사업 평가관리 : 성과측정결과를 외부평가기관에 의한 사업 지역별로 사업 만족도, 삶의 질 향상 등 조사 및 분석
- 사업자 선정 : 65세 이상 고령화 비율이 높고 적극적인 참여의사가 있는 마을을 대상으로 심사를 통하여 선정

○ 사업 내용

① 현황(개요)

○ '12 사업량 및 사업비

(단위:백만원)

시군	계	아산	연기	청양	홍성	예산	태안
사업량	8	3	1	1	1	1	2
사업비	400	150	50	50	50	50	100

② 주요사업내용

- 농작업 환경 개선·건강생활 프로그램 실천
 - 노동, 운동, 휴식 등 규칙적인 생활과 좋은 식습관 유지
- 평생학습 차원의 노년교육·사회활동 촉구
 - 시니어 교양교육, 행복한 가족관계 형성, 마을 안내자 역할 등
- 노년기 활동에 알맞은 생활환경 정비
 - 산책로, 놀이시설, 휴식공원 등 마을 공동 환경정비
- 소득·경제활동 지원
 - 짬뽕공예, 전통식문화 전승 및 부가가치 향상 등

○ 소요예산

- 사업기간 : 05년 - 14년(총 10년)
- 연도별 투자실적 및 계획

(단위: 백만원)

구분	국비				지방비	민자	합계	
	일반 회계	특별회계		기타				소계
		광역계정	지역계정					
2010			275		275	275		550
2011			200		200	200		400

○ 기대효과

- 공동체 활동을 통한 핵가족화, 고령화 등으로 야기되는 가족문제의 공동적 해결 의식 고취
- 안전하고 문화와 생산성을 갖춘 농촌지역사회 조성

⑱ 농촌마을종합개발사업 : 2-11-122-0-5-3

○ 추진체계

① 사업추진 체계

- 사업주관 : 시장·군수

② 사업추진 방식

- 신규사업 사업성 검토신청서 작성(시·군)→1차 사업성 검토(도)→2차 사업성 검토(중앙)→사업시행

○ 사업 내용

① 현황(개요)

- 추진근거 : 농림어업인 삶의 질 향상 및 농산어촌 지역 개발 촉진에 관한 특별법 제38조 및 농어촌정비법 제52조
- 사업기간 : 2008 ~ 2016
- 사업예산 : 권역별 70억원 이내

② 주요사업내용

- 기초생활기반, 지역소득증대, 지역경관개선, 지역역량강화 등

○ 소요예산

- 사업기간 : 2008 ~ 2016(총 12년)
- 연도별 투자실적 및 계획

(단위: 백만원)

구분	국비					지방비	민자	합계
	일반 회계	특별회계		기타	소계			
		광역계정	지역계정					
2011		24,429				10,472		34,901
2012		42,407				18,174		60,581

⑬ 기계화경작로 확·포장사업 : 2-11-122-0-5-3

○ 추진체계

① 사업추진 체계

- 사업주관 : 시장·군수

② 사업추진 방식

- 예산신청(시·군)→예산 검토·확정(중앙)→기본(시행)계획 수립(시·군)→사업 시행

○ 사업 내용

① 현황(개요)

- 추진근거 : 농림어업인 삶의 질 향상 및 농산어촌 지역 개발 촉진에 관한 특별법 제38조 및 농어촌정비법 제52조
- 사업기간 : 2010 ~ 2016
- 사업예산 : 년차별 추진계획

② 주요사업내용

- 경지정리 완료지역 내 주요농로의 확·포장

○ 소요예산

- 사업기간: 2010 ~ 2016
- 연도별 투자실적 및 계획

(단위: 백만원)

구분	국비					지방비	민자	합계
	일반 회계	특별회계		기타	소계			
		광역계정	지역계정					
2011		20,778				8,906		29,684
2012		17,781				7,620		25,401

⑭ 농촌농업생활용수개발사업 : 2-11-122-0-5-2

○ 추진체계

① 사업추진 체계

- 농림수산물식품부 : 사업비 교부

- 도 : 사업시행인가 및 사업비 배정
- 시장·군수 : 설계 및 사업자 선정, 사업추진, 준공 및 정산

② 사업추진 방식

- 사업지구선정 → 사업시행인가 → 공사계약 → 지하수조사 → 지하수개발
→ 수원공시설 설치 → 이용시설 → 송수관 설치 → 사업준공 → 마을상수
도 또는 소규모 급수시설 등록 → 시설물유지관리

○ 사업 내용

① 현황(개요)

- 수원공 개발
 - 지하수조사·개발 : 지질조사, 물리탐사, 시추조사
 - 수원공시설(양수장옥, 전기시설 등) 설치
- 이용시설 설치
 - 송·배수관, 수조, 계량기 설치 등

② 주요사업내용

- 총 사업량 : 2,291지구 388,000백만원
- '11까지 1,224지구 212,876백만원 투자
- '11 추진실적 : 56지구 12,243백만원
- '12 추진계획 : 40지구 10,806백만원

○ 소요예산

- 사업기간 : '94년 이전부터 시행된 계속사업
- 연도별 투자실적 및 계획

(단위: 백만원)

구분	국비					지방비	민자	합계
	일반 회계	특별회계		기타	소계			
		광역계정	지역계정					
2011			8,570		8,570	3,673		12,243
2012			7,564		7,564	3,242		10,806

② 지표수보강개발사업 : 2-11-122-0-5-2

○ 추진체계

① 사업추진 체계

- 농림수산물식품부 : 사업비 교부
- 도 : 사업시행인가 및 사업비 배정
- 시장·군수, 농어촌공사 : 설계 및 사업자 선정, 사업추진, 준공 및 정산

② 사업추진 방식

- 예정지답사 및 사업신청 → 사업시행지구선정 → 기본조사 및 기본계획 수립 → 사업시행인가신청 → 사업시행인가 → 사업시행 → 준공

○ 사업 내용

① 현황(개요)

- 내한능력이 부족한 수원공 보강개발
- 수원공 위주의 집중개발
- 발용수 확보가 필요한 지역도 포함하여 개발

② 주요사업내용

- 총 사업량 : 54지구 146,498백만원
- '11까지 37지구 70,519백만원 투자
- '11 추진실적 : 7지구 6,952백만원
- '12 추진계획 : 7지구 5,220만원

○ 소요예산

- 사업기간 : '08이전부터 시행된 계속사업
- 연도별 투자실적 및 계획

(단위: 백만원)

구분	국비					지방비	민자	합계
	일반 회계	특별회계		기타	소계			
		광역계정	지역계정					
2011			5,581		5,581	1,371		6,952
2012			3,893		3,893	1,327		5,220

② 소규모용수개발사업 : 2-11-122-0-5-2

○ 추진체계

① 사업추진 체계

- 농림수산물식품부 : 사업비 교부
- 도 : 사업시행인가 및 사업비 배정

- 시장·군수 : 설계 및 사업자 선정, 사업추진, 준공 및 정산

② 사업추진 방식

- 예정지신청 → 사업시행예정지구 선정 → 기본조사 및 기본계획수립 → 세부설계 및 시행계획 수립 → 사업시행인가 신청 → 사업시행인가 → 사업시행 및 준공

○ 사업 내용

① 현황(개요)

- 농업진흥지역내의 가뭄상습지역을 우선 개발
- 사업효과 조기 달성을 위하여 준공위주로 집중투자

② 주요사업내용

- 총 사업량 : 36지구 50,440백만원
- '11까지 19지구 30,816백만원 투자
- '11 추진실적 : 9지구 5,793백만원
- '12 추진계획 : 5지구 2,980백만원

○ 소요예산

- 사업기간 : '08이전부터 시행된 계속사업
- 연도별 투자실적 및 계획

(단위: 백만원)

구분	국비					지방비	민자	합계
	일반 회계	특별회계		기타	소계			
		광역계정	지역계정					
2011			3,425		3,425	2,368		5,793
2012			2,086		2,086	894		2,980

㉓ 농촌생활환경정비사업 : 2-11-122-0-5-3

○ 추진체계

① 사업추진 체계

- 사업주체 : 시장·군수

② 사업추진 방식

- 면 개발계획 수립(시·군)→개발계획 승인(도)→당해년도 시행계획서 제출→사업시행

○ 사업 내용

① 현황(개요)

- 추진근거 : 농림어업인삶의질향상및농산어촌지역개발촉진에관한특별법 제38조 및 농어촌정비법 제54조
- 사업기간 : 2005 ~ 2016(2단계)
- 사업예산 : 면별로 30억원 이내

② 주요사업내용

- 마을간 도로, 상·하수도, 마을회관, 쓰레기처리시설 등

○ 소요예산

- 사업기간: 2005 ~ 2016(총 12년)
- 연도별 투자실적 및 계획

(단위: 백만원)

구분	국비					지방비	민자	합계
	일반 회계	특별회계		기타	소계			
		광역계정	지역계정					
2011		23,889				10,238		34,127
2012		21,403				9,173		30,576

㉔ 전원마을조성사업 : 2-11-122-0-5-3

○ 추진체계

① 사업추진 체계

- 사업주체 : 시장·군수

② 사업추진 방식

- 사전준비(마을정비조합 설립 및 기본계획 수립)→예산신청(사업성 검토 예산 반영)→마을정비구역지정→사업시행

○ 사업 내용

① 현황(개요)

- 추진근거 : 농어촌정비법 제54조 및 101조
- 사업기간 : 선정후 3년

- 사업예산 : 마을조성 규모에 따라 10~30억원 범위내 차등 지원
 - 20~29호 10억원 이내, 30~49호 15억원 이내, 50~74호 20억원 이내, 75~99호 25억원 이내, 100호 이상 30억원 이내

② 주요사업내용

- 진입도로, 마을내 도로, 상·하수도, 전기·통신시설 등 마을조성을 위한 기반 시설 사업비 지원

○ 소요예산

- 사업기간: 선정후 3년
- 연도별 투자실적 및 계획

(단위: 백만원)

구분	국비					지방비	민자	합계
	일반 회계	특별회계		기타	소계			
		광역계정	지역계정					
2011		1,310				562		1,872
2012		945				405		1,350

㉔ 농어촌테마공원조성사업 : 2-11-122-0-5-3

○ 추진체계

- ① 사업추진 체계
 - 사업주체 : 시장·군수
- ② 사업추진 방식
 - 예비계획수립 및 승인신청(시·군)→검토의견서 작성(도)→자체검토 후 사업대상지 확정(농림수산식품부)

○ 사업 내용

- ① 현황(개요)
 - 추진근거 : 농림어업인삶의질향상및농산업촌지역개발촉진에 관한 특별법 제 35조
 - 사업기간 : 선정후 3년
 - 사업예산 : 지구당 50~100억원 보조(시·군당 1개지구)
- ② 주요사업내용

- 휴양, 체험, 레저시설의 설치 및 판매, 숙박, 음식제공 등 소득창출을 위한 시설 등을 복합적으로 추진

○ 소요예산

- 사업기간: 선정후 3년
- 연도별 투자실적 및 계획

(단위: 백만원)

구분	국비					지방비	민자	합계
	일반 회계	특별회계		기타	소계			
		광역계정	지역계정					
2011		1,470				1,470		2,940
2012		2,100				2,100		4,200

㉔ 발기반정비사업 : 2-11-122-0-5-3

○ 추진체계

- ① 사업추진 체계
 - 사업주관 : 시장·군수
- ② 사업추진 방식
 - 사업신청(시·군)→기본조사지구 선정(중앙)→시행지구 선정(시·도)→사업시행

○ 사업 내용

- ① 현황(개요)
 - 추진근거 : 농림어업인 삶의 질 향상 및 농산어촌 지역 개발 촉진에 관한 특별법 제31조 및 농어촌정비법 제52조
 - 사업기간 : 2010 ~ 2014
 - 사업예산 : 30ha 이상지구 우선지원
- ② 주요사업내용
 - 집단화된 밭을 대상으로 용수개발, 농로개설 등 생산기반정비

○ 소요예산

- 사업기간: 2010 ~ 2014
- 연도별 투자실적 및 계획

(단위: 백만원)

구분	국비					지방비	민자	합계
	일반 회계	특별회계		기타	소계			
		광역계정	지역계정					
2011		4,400				650		2,050
2012		2,372				593		2,965

㉗ 대구형 경지정리사업 : 2-11-122-0-5-3

○ 추진체계

① 사업추진 체계

- 사업주관 : 시장·군수

② 사업추진 방식

- 사업신청(시·군)→기본조사지구 선정(중앙)→시행지구 선정(시·도)→사업시행

○ 사업 내용

① 현황(개요)

- 추진근거 : 농림어업인 삶의 질 향상 및 농산어촌 지역 개발 촉진에 관한 특별법 제31조 및 농어촌정비법 제52조
- 사업기간 : 2010 ~ 2014
- 사업예산 : 50ha 이상 지구 우선지원

② 주요사업내용

- 농로, 용·배수로 시설이 취약한 우량농지를 재정비

○ 소요예산

- 사업기간: 2010 ~ 2014
- 연도별 투자실적 및 계획

(단위: 백만원)

구분	국비					지방비	민자	합계
	일반 회계	특별회계		기타	소계			
		광역계정	지역계정					
2011		9,500				2,649		12,149
2012		9,600				2,396		11,996

㉔ 지역특화사업 : 2-11-82-0-5-2

○ 추진체계

① 사업추진 체계

- 사업주체(도 및 시,군)
 - 시,군 신청사업의 검토 및 농식품부 신청 (道)
 - 자체사업발굴 및 사업신청(시,군)
- 사업운영주체(축산농가 및 지자체·법인) : 사업계획에 의한 사업추진

② 사업추진 방식

- 세부사업계획 수립 : 시,군의 사업계획을 검토 연차별 사업에 반영
- 대상자 선정 : 사업계획 범위내 신청자 검토 소정요건 부합법인 선정
- 사후관리 : 추진기간중 사업결과에 대한 피드백 실시후 추진계획에 반영

○ 사업 내용

① 현 황(개요)

- 총사업비 : 5,200백만원(국비 2,600, 지방비 1,310, 민자 1,290)
 - '11년도 사업비 : 880백만원(국비 440 지방비 234, 민자 206)
- 지원조건 : 민간보조(국비 50%, 지방비 20%, 자부담 30%)
- 사업기간 : 2010 ~ 2014년

② 주요사업내용

시군별	사업명	사업량	재원별 투자계획('10년)				
			계	광특	도비	시,군비	민자
계		2개시군	1,000	500	100	100	300
서산시	우리한우명품화	2종	800	400	80	80	240
당진군	판매장 및 가공시설	198㎡	200	100	20	20	60

○ 소요예산

- 사업기간 : 10년 - 14년(총 5년)
- 연도별 투자실적 및 계획

(단위: 백만원)

구분	국비					지방비	민자	합계
	일반 회계	특별회계		기타	소계			
		광역계정	지역계정					
2011			440		440	234	206	880
2012			500		500	200	300	1,000

○ 기대효과

- 수입개방에 대응하여 지역특성에 맞는 축산브랜드개발.육성과 안전축산물생산을 위한 전문판매장 및 프라자 개설을 통한 농촌경제 활성화 및 도농간 균형발전을 통한 농촌소득 향상

㉔ FTA대비축산경쟁력제고사업 : 2-11-82-05-2

○ 추진체계

① 사업추진 체계

○ 사업주체(도 및 시,군)

- 시,군 신청사업의 검토 및 농식품부 신청 (道)
- 자체사업발굴 및 사업신청(시,군)

○ 사업운영주체(축산농가 및 지자체·법인) : 사업계획에 의한 사업추진

② 사업추진 방식

- 세부사업계획 수립 : 시,군의 사업계획을 검토 연차별 사업에 반영
- 대상자 선정 : 사업계획 범위내 신청자 검토 소정요건 부합농가 선정
- 사후관리 : 추진기간중 사업결과에 대한 피드백 실시후 추진계획에 반영

○ 사업 내용

① 현 황(개요)

- 총사업비 : 910백만원(국비 455, 지방비 182, 민자 273)
 - '11년도 사업비 : 300백만원(국비 150 지방비 60, 민자 90)
- 지원조건 : 민간보조(국비 50%, 지방비 20%, 자부담 30%)
- 사업기간 : 2010 ~ 2012년

② 주요사업내용

시군별	사업명	사업량	재원별 투자계획('10년)				
			계	광,지특	도비	시,군비	민자
계			300	105	21	21	63
예산군	공동생산시설 (광시한우영농법인)	880㎡	300	105	21	21	63

○ 소요예산

- 사업기간 : 10년 - 12년(총 3년)

- 연도별 투자실적 및 계획

(단위: 백만원)

구분	국비					지방비	민자	합계
	일반 회계	특별회계		기타	소계			
		광역계정	지역계정					
2011			150		150	60	42	300
2012			105		105	42	63	210

○ 기대효과

- 체계화된 축사와 친환경 인증으로 예산한우의 품질 고급화를 유도하고 브랜드 개발을 통해 고품질 안전먹거리로 정착시켜 양축농가의 소득증대에 기여

③ 축산물유통활성화 : 2-11-82-1-5-2

○ 추진체계

① 사업추진 체계

- 사업주체(도 및 시,군)
 - 사업계획의 수립 및 지원방안 강구(道)
 - 연차별 사업추진 및 사후관리(시,군)
- 사업운영주체(브랜드 경영체) : 사업계획에 의한 사업추진

② 사업추진 방식

- 세부사업계획 수립 : 사업희망 브랜드 경영체의 세부사업계획을 검토하여 연차별 사업에 반영(도, 시·군)
- 대상자 선정 : 사업계획을 검토하여 소정요건 부합 영농법인 선정
- 사후관리 : 추진기간중 사업결과에 대한 피드백 실시후 추진계획에 반영

○ 사업 내용

① 현 황(개요)

- 총사업비 : 4,500백만원(국비 2,250 지방비 900, 민자 1,350)
 - '12년도 사업비 : 2,201백만원(국비 1,101, 지방비 440, 민자 660)
- 지원조건 : 민간보조(국비 50%, 지방비 20%, 자부담 30%)
- 사업기간 : 2012 ~ 1013년

② 주요사업내용

사업별	지구별(위치)	주요사업내용	사업비산출내역
계	1개시군	-	5 중 4,500백만원
축산물공판장 설립지원	홍성군	○건축공사 ○지육이송 및 정육가공시설 ○냉동냉장보관 ○전기통신 및 소방시설 ○전산장비	○건축공사:2,900㎡ 2,670백만원 ○지육이송 및 정육가공시설 : 1개소, 600백만원 ○냉동냉장보관:1,120㎡, 640백만원 ○전기통신 및 소방시설 : 2,900㎡, 340백만원 ○전산장비:1개소, 250백만원

○ 소요예산

- 사업기간 : 12년 - 13년(총 2년)
- 연도별 투자실적 및 계획

(단위: 백만원)

구분	국비					지방비	민자	합계
	일반 회계	특별회계		기타	소계			
		광역계정	지역계정					
2012			1,101		1,101	440	660	2,201
2013			1,149		3,500	460	690	2,299

○ 기대효과

- 생산, 가공, 소비단계의 일관시스템 구축을 통한 유통단계를 축소화하여 안전한 고품질 축산물을 공급하여 농가소득증대 및 지역경제 활성화에 기여

3) 산업·중소기업분야

① 전통시장 시설현대화 : 2-11-123-0-19-2

○ 사업추진 체계

- 사업추진 체계
 - 사업시행주체 : 시장·군수
 - 참여기관 : 지역상인회(민간부담금 납부, 사업추진협의 등)
- 사업추진 방식
 - 시장·군수 직접 수행
 - 「지방자치단체를당사자로하는계약에관한법률」 적용, 사업추진
 - 실적·정산보고 : 매분기 집행상황, 사업완료시 실적 및 정산보고

○ 사업 내용

- 사업개요
 - 사업기간 : 2012. 1 ~ 2012. 12
 - 사업비 : 19,888백만원(광특10,3051 시군비9,640, 민자197)
 - 사업규모 : 10개 시군 17개 시장
 - 지원조건 : 국비보조(국비60%, 지방비30~40%, 민간5~10%)
 - 사업내용 : 주차장, 아케이드, 공중화장실, 장옥리모델링 등
- 주요사업내용
 - 그동안 주차장, 아케이드 설치 등 전통시장 시설환경 개선을 위해 2010년까지 63개 시장 2,220억원을 투입, 시설현대화 완료
 - 2011년 추진실적 : 27개시장 202백만원
 - 주차장·공중화장실 6개소, 아케이드 4개소, 전기·가스시설 15개소, 고객휴게공간 및 화재감시 CCTV 설치 등 5개소
 - 2012년 추진할 내용 : 17개시장 198억원
 - 주차장 조성 : 둔포시장 등 3개시장 48억원
 - 아케이드 설치 : 남산중앙시장 등 5개시장 71억원
 - 장옥 리모델링 : 조치원시장 등 3개시장 30억원
 - 공중화장실, 기타시설개선 : 천안역지하상가 등 6개시장 49억원

○ 소요예산

- 사업기간 : '11년 - '12년(총 2년)

- 연도별 투자실적 및 계획

(단위: 백만원)

구분	국비					지방비	민자	합계
	일반 회계	특별회계		기타	소계			
		광역계정	지역계정					
2011			11,332			8,692	196	20,220
2012			10,051			9,640	197	19,888

○ 기대효과

- 전통시장 환경개선을 통한 고객·매출 증대 및 상권활성화 촉진

② 중소유통 공동도매물류센터 건립 : 2-11-123-0-19-2

○ 추진체계

- 사업추진 체계

- 사업시행 : 천안시

- 센터 건립 추진, 사업운영 위탁(중소유통업 단체)

- 참여단체 : 충남천안슈퍼마켓조합

- 사업비 일부 부담, 센터건립 후 천안시로부터 수탁 운영

- 사업추진 방식

- 추진절차 : 계획수립, 사업신청(시·군)→사업검토, 예산신청(도)→

예산보조(중기청)→센터건립(시·군)→수탁운영(조합)

- 예산보조 : 매칭펀드 방식(광특6 : 지방비3 : 민자1)

○ 사업 내용

- 현황(개요)

- 위치 : 천안시 동남구 목천읍 교촌리 118-1 외 1필지

- 규모 : 부지 5,330㎡ / 건축 4,000㎡(지상2층, 지하1층)

- 사업비 : 6,833백만원(광특4,099 시비2,052 자부담682)

- 사업기간 : 2011. ~ 2012.(2년간)

- 주요 사업내용

- 물류센터 건립(물류창고, 사무실 등) : 부지 5,330㎡ 건축4,000㎡

- '11실적 : 사업부지 선정(5,330㎡), 설계중
- 물류시설 구축 : 냉장·냉동창고, 물류차량, 전산시스템 등

○ 소요예산

- 사업기간 : 2011년 ~ 2012년(2년간)
- 연도별 투자실적 및 계획

(단위: 백만원)

구분	국비					지방비	민자	합계
	일반 회계	특별회계		기타	소계			
		광역계정	지역계정					
2011			1,616		1,616	809	269	2,694
2012			2,483		2,483	1,243	413	4,139

○ 기대효과

- 유통단계 축소(2단계) 및 물류비 절감(30%) 등으로 경쟁력 제고
 - 현행(5단계) : 생산자→영업본부→영업소→도매점→영세점포
 - 개선(3단계) : 생산자 → 공동도매물류센터 → 영세점포
- 지역 영세점포 이용자는 저가·고품질 등 양질의 서비스 수혜

③ 지역산업마케팅지원 : 2-11-123-0-6-2

○ 추진체계

- 사업주체 : 충청남도
- 참여기관 : 수출유관기관(KOTRA, 한국무역협회, 중소기업진흥공단, EC21, EC플라자 등)

*역할 : 해외 무역사절단 및 전시박람회 보조사업 공동업무추진, 해외시장조사 및 동향 파악

- 사업추진 방식

- 모 집 : 홈페이지 공고, SMS, e-메일 등을 통한 공개모집
- 대 상 : 본사 혹은 공장이 도내 소재한 중소 수출제조업체
- 선 정 : 대상 사업별 선정기준에 따른 업체 선정
- 운 영 : 사업별 추진기관에 의한 운영(KOTRA, 중진공 등)

○ 사업 내용

- 현황(개요)
 - 대상지역 : FTA체결 대상지역 및 유망 및 틈새시장
 - EU, 미국, 중국, 일본, 사우디아라비아, UAE, 브라질, 아르헨티나, 멕시코, 말레이시아, 베트남, 호주, 대만, 태국, 필리핀 등)
- 주요내용
 - 해외무역사절단 운영, 해외전시박람회 참가지원 및 해외현지 우수상품 전시상담회 개최 등 해외마케팅 지원
 - 해외 주요시장 조사 및 해외지사화사업 등 활용 수출기반 구축
- 사업기간 : 2005년 ~ 계속
- 사업예산 : 2011년 3,750백만원(광특 1,500 + 도비 2,250)
 - 기존예산 : 지역산업마케팅지원사업
 - 예산액 : 2,500백만원(광특 1,000 + 도비 1,500)
 - 전용예산 : 동물약품 전품시험생산센터 건립
 - 예산액 : 1,250백만원(광특 500 + 도비 750) → '12년 명사이월
- 주요사업내용
 - 수출기업 육성 사업 : 수출기업 육성 등 2개 세부사업
 - 내수중심의 중소기업을 수출기업으로 육성하기 위한 지원사업
 - 해외시장 개척 사업 : 해외무역사절단 운영 등 9개 세부사업
 - 주요 해외시장 개척 및 수출증대를 위한 사절단 등 운영
- 2011년 추진실적 : 713업체 지원, 208백만\$ 수출
 - 수출기업 육성 사업
 - 수출기업 육성 : 31업체 지원, 2,900천\$ 수출
 - 수출보험료 및 보증료 지원 : 57업체 지원, 15백만\$ 수출
 - 해외시장 개척 사업
 - 해외무역사절단 운영 : 15회 94업체 지원, 132백만\$ 수출
 - 해외전시박람회 참가 : 91업체 지원, 30백만\$ 수출
 - 중소기업 해외지사화 : 79업체, 11백만\$ 수출
 - 해외바이어 초청 수출상담회 : 188업체 4,597천\$ 수출
 - 맞춤형 토털마케팅 : 20업체, 600천\$ 수출
 - 해외 우수상품전 개최 : 40업체, 3,900천\$ 수출
 - 국내개최 국제박람회 참가 : 38업체, 8,541천\$ 수출
 - 바이어 찾기 및 맞춤형 시장조사 : 75업체 142건 지원
- 2012년 주요 추진계획
 - 수출기업 육성 사업 : 수출 보증·보험료 지원 1개 사업
 - 수출환경 변동성에 대비한 수출기업 안정화 지원

- 해외시장 개척 사업 : 해외무역사절단 운영 등 8개 세부사업
→ 주요 해외시장 개척 및 수출증대를 위한 사절단 등 운영

○ 소요예산

- 사업기간 : 2005년 ~ 계속
- 연도별 투자실적 및 계획

(단위 : 백만원)

구분	국비					지방비	민자	합계
	일반 회계	특별회계		기타	소계			
		광역계정	지역계정					
2011			1,500			1,500	2,250	3,750
2012			1,000			1,000	1,500	2,500

○ 기대효과

- 도내 중소기업의 수출지원을 통한 기업의 이윤창출 제고로 안정적인 세수 확보 기대
- 수출기업의 수출량 및 기업이윤 제고를 통한 일자리 창출로 이어져 도내 실업률 감소 등 지역경제 활성화 기여

③-1 지역산업마케팅지원 : 2-11-123-0-6-2

○ 추진체계

① 사업추진 체계

- 사업주체 : 금산군
- 참여기관 : 금산군인삼약초기업인협의회, 금산국제인삼약초연구소 등

② 사업추진 방식

- 사업시행계획 수립 → 사업계획서 접수 → 보조사업자별
사업추진(참여자 모집, 사업 시행, 사업비 정산)

○ 사업 내용

① 현황(개요)

- 지원근거 : 인삼산업법 제3조(인삼산업진흥시책의 강구), 농업·농촌 및 식품산업 기본법 제60조(농산물과 식품의 수출진흥)
- 금산군 인삼산업 종합발전 계획 수립, 금산인삼·약초 지원조례 제정
- 사업기간 : 2008 ~ 2012(5년간)

- 사업예산 : 총 5,800백만원(국2,900, 도800, 군비2,100)

② 주요사업내용

- 금산인삼 해외시장 개척
 - 해외 판촉전, 수출상담회, 세미나 등 개최
- 금산인삼 대도시 순회 특별전 개최
 - 국내 주요 대도시에서 금산인삼 마케팅 개최
- 국제인삼 교역전 개최
 - 매년 금산인삼축제시 교역전 개최

○ 소요예산

- 사업기간: 2008 ~ 2012(총 5년)
- 연도별 투자실적 및 계획

(단위: 백만원)

구분	국비					지방비	민자	합계
	일반 회계	특별회계		기타	소계			
		광역계정	지역계정					
2011			600		600	600		1,200
2012			600		600	600		1,200

④ 지방산업단지 공업용수도 건설지원 사업 : 2-11-16-0-11-2

○ 추진체계

- ① 사업추진 체계
 - 사업주체 및 사업운영주체 : 지방자치단체
- ② 사업추진 방식
 - 산업단지 실시계획 승인 (광역자치단체) ⇨ 공업용수도 국고지원 신청(해당 지방자치단체) ⇨ 국고보조지원 계획 통보(국토해양부) ⇨ 사업시행(해당 지방자치단체)
 - 근거법률 : 산업입지 및 개발에 관한 법률 제28조 동업시행령 제26조, 산업단지 지원에 관한 운영 지침

○ 사업 내용

- ① 현황(개요)

- 사업기간 : '03 ~ 계속
- 지원형태 : 지방자치단체 보조,
- 사업시행주체 : 지방자치단체장

② 주요사업내용

- 2011년 추진실적

단지명	사업량 (천톤/일)	사업기 간	사업비 현황(백만원)			사업시행 주 체	비 고
			총사업비	기투자	'11년예산		
계	690	15개소	308,729	82,405	42,604		
전 의2	3	'09~'11	4,918	2,987	1,931	연기군수	계속사업
천 안5	4	'10~'13	10,539	550	5,000	천안시장	"
풍 세	4	'10~'12	11,020	250	5,199	"	"
탄 천	5	'07~'12	8,058	1,977	3,500	공주시장	"
아 산 테크노	17	'03~'13	40,600	25,687	11,000	아산시장	"
탕정디스 플레이1	180	'06~'14	62,900	47,300	7,800	"	"
탕정디스 플레이2	380	'11~'13	36,340	-	340	"	신규사업
서 산 테크노	6	'10~'13	11,990	636	4,500	서산시장	계속사업
서 산2	3	'11~'14	2,829	802	824	"	신규사업
대 산	32	'11~'13	22,000	-	800	"	"
동 산	3	'11~'13	1,940	-	70	논산시장	"
홍 성	2	'11~'14	4,449	-	280	홍성군수	"
송 산2	10	'09~'13	26,699	-	300	당진군수	"
예산통합	17	'10~'15	36,446	-	560	충 남 도 (한국수자원 공사)	"
당진통합	24	'09~'13	28,001	2,216	500	"	"

- 2012년중 추진하게 될 사업

단 지 명	사업량 (천톤/ 일)	사업 기간	사업비 현황(백만원)			사업시행 주 체	비 고
			총사업비	기투자	'12년예산		
계	724.1	19개소	316,255	119,531	39,352		
계 속 사 업	소 계	670	13개소	267,365	119,531	37,827	
	천 안5	4	'10~'13	10,539	5,550	4,000	천안시장
	풍 세	4	'10~'12	11,020	5,449	4,159	"
	탄 천	5	'07~'12	8,058	5,477	2,581	공주시장
	아 산 테크노	17	'03~'13	40,600	36,687	2,000	아산시장
	탕정디 스 플레이 1	180	'06~'14	62,900	55,100	5,440	"
	탕정디 스 플레이 2	380	'11~'13	36,340	340	543	"
	서 산 테크노	6	'10~'13	11,990	5,136	4,440	서산시장
	서 산2	3	'11~'14	2,829	1,626	660	"
	대 산	32	'11~'13	22,000	800	2,000	"
	동 산	3	'11~'13	1,940	70	500	논산시장
	홍 성	2	'11~'14	4,449	280	1,660	홍성군수
	송 산2	10	'09~'13	26,699	300	1,200	당진시장
	당진통 합	24	'09~'13	28,001	2,716	8,644	충 남 도 (한국수자원공 사)
	소 계	54.1	6개소	48,890	0	1,525	
신 규 사 업	가 산	3	'12~'14	6,308	-	190	논산시장
	보 령 선 진	4	'12~'14	3,525	-	100	보령시장
	아산제 2 테크노	7	'12~'14	5,300	-	150	아산시장
	서 산 KCC	2	'12~'14	1,573	-	50	서산시장
	명 학	38	'12~'14	31,425	-	1,000	연기군수
	예 산 신소재	0.1	'12~'13	759	-	35	예산군수

○ 소요예산

- 사업기간 : 03년 - 계속
- 연도별 투자실적 및 계획

(단위: 백만원)

구분	국비					지방비	민자	합계
	일반 회계	특별회계		기타	소계			
		광역계정	지역계정					
2011			42,604					42,604
2012			39,352					39,352

⑤ 농공단지 조성사업 : 2-11-16-0-5-3

○ 추진체계

① 사업추진 체계

- 사업주체 및 사업운영주체 : 지방자치단체

② 사업추진 방식

- 농공단지 실시계획 승인 (광역자치단체) ⇨ 농공단지 조성사업 국고지원 신청(해당지방자치단체) ⇨ 국고보조지원 계획 통보(농림식품부) ⇨ 사업시행 (해당 지방자치단체)
- 근거법률 : 산업입지 및 개발에 관한 법률 제28조 동업시행령 제26조, 농공단지 지원에 관한 운영 지침

○ 사업 내용

① 현황(개요)

- 사업기간 : '03 ~ '12
- 지원형태 : 지방자치단체 보조
- 사업시행주체 : 지방자치단체장

② 주요사업내용

- 2011년 추진실적

단지명	사업량 (천㎡)	사업기간	사업비 현황(백만원)			사업시행 주 체	비 고
			총사업비	기투자	'11년예산		
계	569	3개소	59,700	53,215	6,125		
은 산2	228	'09~'11	22,800	22,491	309	부여군수	계속사업
종 천2	197	'10~'13	15,900	10,925	4,615	서천군수	"
증 곡	144	'10~'12	21,000	19,799	1,201	예산군수	"

- 2012년중 추진하게 될 사업

단 지 명	사업량 (천㎡)	사업 기간	사업비 현황(백만원)			사업시행 주 체	비 고
			총사업비	기투자	'12년예산		
계	640	4개소	40,580	15,540	23,240		
계속 사업	소 계	197	1개소	19,500	15,540	360	
	종천2	197	'10~'12	15,900	15,540	360	서천군수
신규 사업	소 계	443	3개소	22,880	0	22,880	
	강 경	99	'11~'12	3,990	-	3,990	논산시장
	가야곡	165	'11~'13	3,890	-	3,890	논산시장
	계 룡 1	179	'12~'15	15,000	-	15,000	계룡시장

○ 소요예산

- 사업기간 : 03년 - '12년
- 연도별 투자실적 및 계획

(단위: 백만원)

구분	국비					지방비	민자	합계
	일반 회계	특별회계		기타	소계			
		광역계정	지역계정					
2011			1,699		1,699	4,426		6,125
2012			3,200		3,200	26,810		30,010

○ 기대효과

- 국비 지원에 따른 산업단지 토지 분양가 인하로 저렴한 가격으로 산업단지 공급 촉진
- 지역 균형발전 및 농어촌지역 지역경제 활성화 도모

⑥ 산학공동기술개발사업 : 2-11-24-0-19-2

○ 사업추진 체계

- 사업추진 체계
 - 사업주체 : 중소기업청, 시·도, 대학 및 기업
 - 참여기관 : (사)한국산학연합회
- 사업추진 방식

- 중소기업청 : 공모(매년) · 심사 후 선정
- 사업비 매칭 : 국비 50%, 도비 25%, 참여기업 25%
 - ※ 중소기업청+대학+시·도+(사)한국산학연합회+기업 등 5자간 전자협약 체결 후 사업시행

○ 사업 내용

- 현황(개요)
 - 사업기간 : 1993~계속(1년 단위로 추진)
 - 총사업비 : 63,473백만원(광특30,751, 지방비15,946, 민자16,771) ('11년까지)
 - 2012년도 : 4,438백만원(광특1,838, 지방비1,300, 민자 1,300)
 - 사업량 : 17개 대학 58개 과제
- 주요사업내용
 - 신기술·시제품 개발 및 공정개선 등

○ 소요예산

- 사업기간 : 1993~ 계속
- 연도별 투자실적 및 계획

(단위: 백만원)

구분	국비					지방비	민자	합계
	일반 회계	특별회계		기타	소계			
		광역계정	지역계정					
2011			1.838		1.838	910	910	3.658
2012			1.838		1.838	1.300	1.300	4.438

○ 기대효과

- 산학공동기술개발을 통하여 기술개발 역량 제고 및 중소기업의 애로기술 해소로 기업의 생산성 향상 및 지역산업 발전 도모

5) 환경분야

① 자연환경보전 이용시설 조성사업 : 2-11-125-0-8-2

○ 추진체계

- 사업추진 체계
 - 아산시, 연기군, 당진군
- 사업추진 방식
 - 입찰

○ 사업 내용

- 현황(개요)
 - 사업기간 : '08~'15
 - 총사업비 : 41,430백만원(광특20,687 지방비20,743)
 - 2012년도 : 4,306백만원(광특1,603 지방비2,703)
 - 사업량 : 3개소(아산, 연기, 당진)
 - 사업규모 : 생태공원 조성 3개소
 - 사업내용 : 식물원, 자연·체험학습관, 탐방로, 습지조성 등
- 주요사업내용
 - 아산 신정호 주변 자연생태공원 조성사업
 - 면적/내용 : 43,000m²/식물원, 자연학습장, 체험학습장등
 - 연기 고북저수지 생태공원화 사업
 - 면적/내용 : 1.95km²/생태공원, 생태관찰시설등
 - 당진 당산생태공원화 사업
 - 면적/내용 : 14,448m²/야외 생태학습장, 자생식물원 등

○ 소요예산

- 사업기간 : '08년 - '15년(총 8년)
- 연도별 투자실적 및 계획

(단위: 백만원)

구분	국비					지방비	민자	합계
	일반 회계	특별회계		기타	소계			
		광역계정	지역계정					
2011			3,320		3,320	2,320		5,640
2012			1,603		1,603	2,703		4,306

○ 기대효과

- 우수 자연자원의 체계적 보전 및 이용 극대화 기틀마련
- 체험학습장 활용 등 관광명소화로 지역경제 활성화

② 산업단지완충녹지조성사업 : 2-11-125-0-8-2

○ 추진체계

- 사업추진 체계
 - 사업주체 : 환경부(대기관리과), 충청남도 당진군
- 사업추진 방식
 - 국가산업단지의 가동으로 국가 및 지역경제발전에 크게 기여하고 있는 반면 산업단지개발에 따른 악취 등 대기오염물질의 이동·확산으로 인한 피해를 예방코자
 - 국가차원의 재정지원을 통하여 깨끗하고 쾌적한 지역환경을 조성하기 위한 장기적 대기질 개선대책 추진

○ 사업 내용

- 현황(개요)
 - 추진근거 : 산업단지와 주거지역 사이에 오염물질 흡수에 탁월한 환경 정화수를 식재하여 민원해소 및 쾌적한 주민 생활환경을 조성코자하는 사업 (악취방지법 제3조 제1항, 제2항)
 - 사업기간 : 2010 ~ 2013(4년간)
 - 사업예산 : 2,800백만원(국비 1,400, 군비 1,400)
(‘11 : 900백만원, ‘12 : 1,058백만원)
- 주요사업내용
 - 환경오염물질 저감을 위한 주거지역, 산업단지 경계부에 수목밀식 완충녹지 조성
 - 조성면적 : 총 56,000m²(17천평)/수목91,790주 식재
(‘10 : 13,650, m² ‘11 : 26,600, m² ‘12 : 12,996 m², ‘13 : 2,752 m²)

○ 소요예산

- 사업기간: 2010 ~ 2013(총 4년)
- 연도별 투자실적 및 계획

(단위: 백만원)

구분	국비					지방비	민자	합계
	일반 회계	특별회계		기타	소계			
		광역계정	지역계정					
2011			450			450		900
2012			529			529		1,058

○ 기대효과

- 아산국가산업단지 및 현대제철 등에서 배출되는 악취 및 대기 오염물질로 인한 주민 생활환경권 개선
- 산업단지와 주거지역 사이 악취흐름을 차단할 수 있는 환경 정화수 식재 등 완충녹지 조성으로 주민 피해 최소화

④ 도서지역식수원개발사업 : 2-11-125-0-8-2

○ 사업추진 체계

- 사업추진 체계
 - 국·도비 보조금 교부(환경부,도)→수도사업자(시장 · 군수)사업시행
- 사업추진 방식
 - 사업자 선정 방식(수도사업자)

○ 사업 내용

- 현황(개요)
 - 사업량 : 도서지역 8개지구
 - 사업비 : 16,104백만원
 - 사업주체 : 시장·군수
- 주요사업내용
 - 도서지역 상수도 송·배수관로 매설(해저관로 등)
 - 용수공급을 위한 수도시설(배수지 등) 설치
 - 2012년 사업계획
 - 도서지역 식수원 공급(보령, 서산) 4개소 : 2,304백만원
(국비 1,613 도비 207 시·군비 484)

○ 소요예산

- 사업기간 : 1994년 - 2014년(총 20년)
- 연도별 투자실적 및 계획

(단위: 백만원)

구분	국비					지방비	민자	합계
	일반 회계	특별회계		기타	소계			
		광역계정	지역계정					
2011			2,056		2,056	881		2,709
2012			1,613		1,613	691		2,304

○ 기대효과

- 도시 수준의 맑고 풍부한 먹는물 공급으로 주민불편 해소
- 도민의 건강과 삶의 질 향상

⑤ 소규모수도시설개량사업 : 2-11-125-0-8-2

○ 추진체계

- 사업추진 체계
 - 국·도비 보조금 교부(환경부,도)→수도사업자(시장·군수)사업시행
- 사업추진 방식
 - 사업자 선정 방식(수도사업자)

○ 사업 내용

- 현 황(개요)
 - 사업량 : 2,072개개소(마을 951, 소규모 1,121)
 - 사업비 : 177,182백만원(국비 50%, 지방비 50%)
 - 사업주체 : 시장·군수
- 주요사업내용
 - 수원부족으로 인한 취수원 대체 개발
 - 용수공급을 위한 수도시설(배수지 등) 개량
 - 먹는물 안전성 확보를 위한 소독 및 정수시설 개량
 - 2012년 사업계획
- 소규모수도시설개량 146개소(수질부적합 및 노후시설) : 13,377백만원
(국비 9,364 시·군비 4,013)

○ 소요예산

- 사업기간 : 2008년 - 2014년(총 7년)

- 연도별 투자실적 및 계획

(단위: 백만원)

구분	국비					지방비	민자	합계
	일반 회계	특별회계		기타	소계			
		광역계정	지역계정					
2011			8,495		8,495	3,640		12,135
2012			9,364		9,364	4,013		13,377

○ 기대효과

- 낙후지역 맑고 안전한 먹는물 공급으로 주민불편 해소
- 도민의 건강과 삶의 질 향상

⑥ 고도정수처리시설설치 : 2-11-125-0-8-2

○ 추진체계

- 사업추진 체계
 - 국·도비 보조금 교부(환경부, 도)→수도사업자(시장·군수)사업시행
- 사업추진 방식
 - 사업자 선정 방식(수도사업자)

○ 사업 내용

- 현황(개요)
 - 사업량 : 1개소(아산시 용화정수장)
 - 사업비 : 4,000백만원
 - 사업주체 : 시장·군수
- 주요사업내용
 - 노후된 정수시설을 고도정수시설로 전환
 - 지방상수도 확장으로 지역주민에게 풍부한 수돗물 공급
 - 2012년 사업계획
 - 고도정수처리 시설 설치(아산시 용화정수장) 1개소 : 850백만원
(국비 595 시·군비 255)

○ 소요예산

- 사업기간 : 2009년 - 2012년(총 4년)

- 연도별 투자실적 및 계획

(단위: 백만원)

구분	국비					지방비	민자	합계
	일반 회계	특별회계		기타	소계			
		광역계정	지역계정					
2011			855		855	855		1,710
2012			595		595	255		850

○ 기대효과

- 고도정수처리시설 도입으로 깨끗하고 안전한 수돗물 공급으로 지역주민 삶의 질 향상

6) 수자원·교통분야

① 연안정비사업 : 2-11-126-0-11-2

○ 추진체계

① 사업추진 체계

- 연안정비 10개년 계획수립(국토해양부)
- 연안정비사업 실시계획수립(지자체)
- 실시계획승인(국토해양부)
- 공사착수 및 완공(지자체)

② 사업추진 방식

- 연안정비 10개년 계획에 반영된 연안정비사업 중 침식 및 훼손이 심각한 지구 우선 사업시행(일반경쟁 입찰 시공사 선정)
- 사업추진 흐름

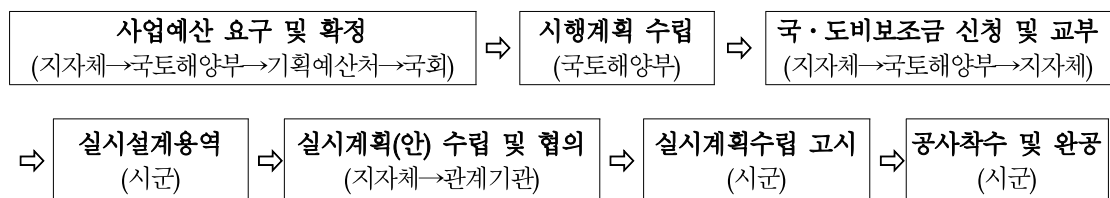

○ 사업 내용

① 현황(개요)

- 추진근거 : 연안관리법 제25조, 연안정비사업 실무편람
- 사업목적 : 연안재해 방지 및 연안환경 개선
- 사업기간 : 2010 ~ 2019(10년간)
- 사업예산 : 약 1,458억원 규모(26지구/7시·군), 국고70%, 지방비 30%

② 주요사업내용

- 해일, 파랑, 해수, 지반침식 등으로부터 해안보호 및 훼손 연안 정비
- 연안해역 보전 또는 개선, 친수공간 조성사업
- 2011년 보령시 군입지구 등 11지구 연안정비사업추진 (국가 2지구, 지자체 9지구)

○ 소요예산

- 사업기간: 2010 ~ 2011(총 2년)
- 연도별 투자실적 및 계획

(단위: 백만원)

구분	국비					지방비	민자	합계
	일반 회계	특별회계		기타	소계			
		광역계정	지역계정					
2011			3,260		3,260	1,396		4,656

② 해양쓰레기정화사업 : 2-11-126-0-11-2

○ 추진체계

① 사업추진 체계

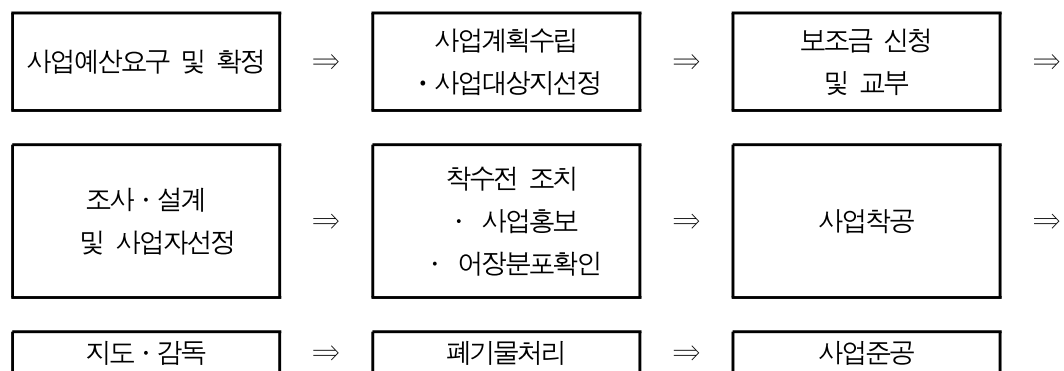

② 사업추진 방식

- 조사·설계 : 엔지니어진행법에 의거 등록된 업체
- 폐기물수거·처리 : 해양환경관리법에 의거 폐기물해양수거업등록업체
- 홍보및협조 : 사업착수전 어민단체, 수협, 해경 홍보 및 협조
- 사업추진에 사용되는 장비에 사업명 기재 플랜카드 게시

○ 사업 내용

① 현황(개요)

- 추진근거 : 해양환경관리법 제18조
- 추진방향 : 침체어망 수거를 통한 해양환경 개선
- 사업기간 : 2008 ~ 2011(4년간)
- 사업예산 : 4,816백만원

② 주요사업내용

- 침체어망 수거를 통한 해양환경 개선
- 해양오염 방지, 어업생산기반 구축 및 선박의 안전운항 확보

○ 소요예산

- 사업기간: 2008 ~ 2011(총 4년)
- 연도별 투자실적 및 계획

(단위: 백만원)

구분	국비					지방비	민자	합계
	일반 회계	특별회계		기타	소계			
		광역계정	지역계정					
2011			580		580	580		1,160

③ 백사장항 해양관광개발 사업 : 2-11-126-0-11-2

○ 추진체계

① 사업추진 체계

- 사업주체 : 태안군
- 참여기관 : 국토해양부

② 사업추진 방식

- 기초지자체 : 관광개발 기본계획 수립 및 타당성 조사
- ⇒ 광역자치단체 : 균형발전 개발계획 반영
- ⇒ 국토해양부 : 계획 적정성 검토 및 국비지원

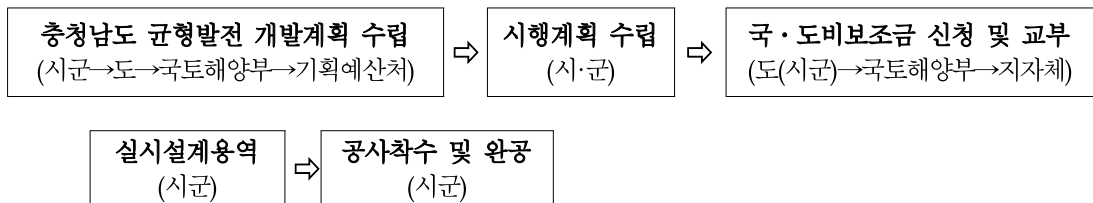

○ 사업 내용

① 현황(개요)

- 추진근거 : 어촌어항법 제9조 및 제23조, 농림어업인 삶의질향상 및 농산어촌 지역개발촉진에 관한 특별법 제35조, 국가균형발전특별법 제15조내지 제17조
- 사업목적 : 관광자원조성 및 지역균형발전 도모
- 사업기간 : 2008 ~ 2012(5년간)
- 사업예산 : 191.5억원 규모

② 주요사업내용

- 균형발전 도모 : 해상인도교 L=260m, B=4~15m,
기반시설(진입도로) L=1,000m, B=8m

- 관광객 휴식공간 제공 : 친수공간(테마공원, 주차장 등) 조성
- ⇒ 기존 태안군 관광자원 기반 확충으로 균형발전 도모

○ 소요예산

- 사업기간: 2008 ~ 2011(총 4년)
- 연도별 투자실적 및 계획

(단위: 백만원)

구분	국비					지방비	민자	합계
	일반 회계	특별회계		기타	소계			
		광역계정	지역계정					
2011			2,600		2,600	2,750		5,350

④ 가야산 순환도로 건설사업 : 2-11-115-0-11-3

○ 추진체계

- 사업추진 체계
 - 충청남도 종합건설사업소
- 사업추진 방식
 - 도급자 : (주)수성엔지니어링, (주)지성엔지니어링

○ 사업 내용

- 현 황
 - 위 치 : 충남 예산군 덕산면 시량리~서산시 운산면 용현리
 - 사업량 : L=9.96km(2차로 3.42km, 생태탐방로 6.54km)
 - 사업비 : 431억원(국비 335, 도비 96)
- 2011년 주요사업내용
 - 2011년 추진실적
 - 1공구 : 잔여구간(L=2.18km) 확·포장공사, 시량교차로 등 2개소 교통안전시설 추진
 - 2공구 : 전 구간에 대한 수목식재 및 도로변 휴식 공간(쉼터)조성

○ 소요예산

- 사업기간 : 2006년 ~ 2012년(총 7년)

- 연도별 투자실적 및 계획

(단위: 백만원)

구분	국비					지방비	민자	합계
	일반 회계	특별회계		기타	소계			
		광역계정	지역계정					
2011			10,000		10,000	2,753		12,753
2012			8,950		8,850	1,200		10,150

○ 기대효과

- 수덕사, 덕산온천, 보부상촌, 남연군묘, 보원사지, 서산마애삼존불 등의 문화유적을 연계하는 역사유적의 연계성 확보 및 관광편의 제공을 통한 지역균형발전 도모

7) 기초생활권 종합개발분야

① 특수상황지역 도서종합개발사업 : 2-11-74-03-2

○ 추진체계

- 사업추진 체계

▪ 근 거 : 국가균형발전특별법 제34조, 도서개발촉진법 제6조 등

▪ 사업주체 : 5시군(보령, 서산, 당진, 홍성, 태안)

▪ 사업추진 체계

- 사업계획 수립(시군) → 사업계획서 작성·제출(도) →

사업계획 확정·통지(행정안전부) → 사업 시행 및 유지관리(시군)

- 사업추진 방식

▪ 사업의 평가 : 행정안전부장관이 매년 시행

▪ 사업의 추진 : 시·군에서 사업 발주 및 공사 추진

○ 사업 내용

- 현 황

▪ 사업기간 : 2008 ~ 2017(10년간)/3차

▪ 사 업 비 : 당초 58,051백만원(국비 40,636, 지방비 17,415)

※ 재원(국비 70%, 도비 15%, 시군비 15%)/ 신규(국비80%, 지방비20%)

▪ 사업대상 : 5시군 24도서

▪ 사업내용 : 도로 확·포장, 주차장 및 방파제 시설 등

- 2012 사업내용(23건)

▪ 보령시 : 11건(원산도 찾아가고싶은섬 가꾸기, 호도종합개발 등)

▪ 서산시 : 2건(웅도 도로시설, 고파도 배수갑문 및 수로정비)

▪ 당진시 : 4건(대난지도 명품섬가꾸기, 소난지도 해상낚시테마공원 등)

▪ 홍성군 : 3건(방파제공사, 찾아가고싶은섬 가꾸기 등)

▪ 태안군 : 3건(외도 방파제시설공사, 가의도 자연생태공간조성 등)

○ 소요예산

- 연도별 투자실적 및 계획

(단위: 백만원)

구분	국비					지방비	민자	합계
	일반 회계	특별회계		기타	소계			
		광역계정	지역계정					
2011			7,313		7,313	2,795		10,108
2012			7,504		7,504	2,841		10,345

○ 기대효과

- 생활환경개선 및 찾아가고 싶은 섬 등 개발 주민소득증대 기여
- 도서 정주생활 기반조성으로 육지와 도서간 격차 해소

② 성장촉진지역 도서종합개발사업 : 2-11-71-0-11-2

○ 추진체계

- 사업추진 체계
 - 근 거 : 「국가균형발전특별법」 시행령 제2조2의 제4항
 - 사업대상(주체) : 유부도(서천군)
 - 사업추진체계
- 사업계획 수립(시군) → 사업계획서 작성·제출(도) → 사업계획 확정·통지(국토해양부) → 사업 시행 및 유지관리(시군)
- 사업추진 방식
 - 사업의 평가 : 국토해양부장관이 매년 시행
 - 사업의 추진 : 시·군에서 사업 발주 및 공사 추진

○ 사업 내용

- 현황 및 2012 사업내용
 - 사업기간 : 2008 ~ 2017(10년간)/3차
 - 사 업 비 : 당초 1,366백만원(국비 956, 지방비 410)
 - ※ 재원(국비 70%, 도비 15%, 시군비 15%)/ 신규(국비80%, 지방비20%)
 - 사업내용 : 서천군 기반시설(간이상수도, 도로확포장, 복지회관 건립 등)
 - 2012년 : 어획류 선별창고 100m²

○ 소요예산

- 연도별 투자실적 및 계획

(단위: 백만원)

구분	국비					지방비	민자	합계
	일반 회계	특별회계		기타	소계			
		광역계정	지역계정					
2011			131		131	56		187
2012			87		87	37		124

○ 기대효과

- 생활환경개선 및 복지시설확충 주민소득증대 기여
- 도서 정주생활 기반조성으로 육지와 도서간 격차 해소

③ 주거환경개선사업 : 2-11-73-0-11-2

○ 추진체계

- 사업추진 체계
 - 주관부서 : 충청남도 건설교통항만국 건축도시과 → 예산지원
 - 실무부서 : 해당 시군 사업 담당부서→ 계획수립, 지구지정, 시행자지정, 보상 및 사업시행
- 사업추진 방식
 - 현지개량방식

○ 사업 내용

- 현 황(개요)

내역사업명	사업기간	총사업비	사업규모	지원조건	시행주체
▪ 주거환경 개선사업	'05~'13	977.9억원 ('11까지 848.1억원)	46개 지구 -도시활력 7지구 -농어촌 39지구	국고보조 (광특 50% 지방비50%)	시군

- 사업 추진내용
 - 2004. 8. 10 : 사업추진계획 확정(충청남도)
 - 2011. 12월 : 사업추진계획 수립
 - 2012. 1월 : 감정평가실시 및 공사설계
 - 2012. 3월 : 보상추진 및 공사발주
 - 2012. 12월 : 사업추진 마무리

○ 소요예산

- 사업기간 : 2005 - 2013년(총 9년)
- 연도별 투자실적 및 계획

(단위: 백만원)

구분	국비					지방비	민자	합계
	일반 회계	특별회계		기타	소계			
		광역계정	지역계정					
2011			195.5		195.5	159.8		355.6
2012			108.5		108.5	108.5		217

○ 기대효과

- 쾌적한 주거환경 개선으로 주민의 삶의 질 향상
- 노후건축물 밀집과 소방도로, 방재시설의 부족으로 발생하기 쉬운 화재 등의 집단 재해를 근원적으로 방지
- 도로, 상·하수도, 녹지, 주차시설 확충으로 도시기능 개선증진
- 지역경제 활성화 및 지역균형 발전 도모

④ 걷고싶은거리 조성사업 : 2-11-73-1-11-2

○ 추진체계

- 사업추진 체계
 - 사업주체
 - 주관부서 : 천안시 자치행정국 기획예산과 예산팀
 - 실무부서 : 천안시 건설도시국 건축과 도시디자인팀
 - 사업운영주체 :
 - 걷고 싶은 거리 조성사업 추진협의체 구성
 - 지자체 : 의견수렴, 행정절차이행, 정책대안제시
 - 지역전문가 및 경관위원회 : 자문 정책방향제시
 - 시민단체 및 지역주민 : 계획의견제시 및 지역주민
 - 지원센터운영
 - 지자체 실무자 구성
 - 실무자 학습을 통한 발전방향제시
 - 리더양성 및 정보공유
 - 참여기관 : 천안시 동남구 중앙동주민자치센터, 문성동주민자치센터, 신안동주민자치센터
- 사업추진 방식

- 기본 및 실시설계 : 공개경쟁입찰

- 사업추진 : 공개경쟁입찰

○ 사업 내용

- 현 황(개요)

- 위 치 : 천안역 ~ 방죽안오거리

- 사 업 량 : 1.1km(도로양측 총연장 2.2km)

- 주요기반시설 : 보행자도로 확포장, 가로시설물 정비,
가로수교체, 옥외광고물 정비 등

- 사 업 비 : 45억(국비50%, 시비50%)

- 사업기간 : 2011 ~2012

- 시행방식 : 협상에 의한 계약 or 공개경쟁입찰

- 주요사업내용

- 보행자도로 정비

- 포장상태 노후화로 인한 포장재정비

- 안전하고 편안한 보행환경 조성

- 가로시설물 정비

- 관리부처별 상이한 시설물의 배치로 거리미관 저해

- 특화계획

- 축제 및 문화의 거리 활성화를 위한 보차도 통합디자인화,
소규모광장 등

- 옥외광고물 정비 등

○ 소요예산

- 사업기간 : 2011년 - 2012년(총 2년)

- 연도별 투자실적 및 계획

(단위: 백만원)

구분	국비					지방비	민자	합계
	일반 회계	특별회계		기타	소계			
		광역계정	지역계정					
2011			350		350	350		700
2012			1,900		1,900	1,900		3,800

○ 기대효과

- 보행여건 개선으로 낙후된 지역 이미지를 탈피하고 지역브랜드를 제고하여 원도
심의 물리적 여건개선과 유동인구가 증대 되어 지역 불균형의 완화 및 지역 활

성화에 기여

- 점적으로 개발되는 여러사업들을 연결해주는 축의 역할과 토탈디자인으로 거리 혁신을 통한 원도심 활성화와 지역균형 발전을 위한 시너지 효과 창출

⑤ 소도읍 육성사업 : 2-11-122-0-5-3

○ 추진체계

- 사업추진 체계
 - 사업주체 : 시장·군수
- 사업추진 방식
 - 제안서작성 및 신청(시·군)→심사 및 추천(도)→대상지 심사 및 확정 (농림수산식품부)

○ 사업 내용

- 현황(개요)
 - 추진근거 : 지방소도읍 육성지원법 제2조
 - 사업기간 : 선정후 3년
 - 사업예산 : 지구당 3년간 100억원 범위내 지원
- 주요사업내용
 - 상징공원조성, 가로경관정비, 특화거리조성, 재래시장활성화, 관광센타건립 등 주민 생활환경 정비 및 소득기반 확충사업 추진

○ 소요예산

- 사업기간 선정후 3년
- 연도별 투자실적 및 계획

(단위: 백만원)

구분	국비					지방비	민자	합계
	일반 회계	특별회계		기타	소계			
		광역계정	지역계정					
2011		7,600				18,959		26,559
2012		9,608				8,668		18,276

○ 기대효과

- 문소재지에 생활편익, 문화·복지시설 등을 종합적으로 확충함으로써
농어촌 주민들의 정주서비스 기능 충족

- 농어촌 지역의 중심거점 공간 육성, 지역주민의 삶의 질 향상

⑥ 개발촉진지구 개발사업 : 2-11-127-0-11-2

○ 추진체계

- 사업추진 체계
 - 추진근거(법률) : 「지역균형개발 및 지방중소기업육성에 관한 법률」
 - 개촉지구의 지정 : 국토해양부장관
 - 개발계획의 수립 : 시장, 군수, 도지사(2 이상 시·군 연계개발시)
 - 개발사업의 시행 : 시장·군수 또는 민간
- 사업추진 방식
 - 사업추진 방식
 - 시행기관에 따라 시·군에서 사업 발주 및 공사 추진
 - 사업의 규모 및 성격에 따라 발주방법 선정 추진
 - 사업의 평가 : 국토해양부장관이 매년 시행
 - 「지역균형개발 및 지방중소기업육성에 관한 법률」 제26조의2

○ 사업 내용

- 현황(개요)

지구명	면적 (km ²)	사업량	사업비 (억원)	지구지정 고시	개발계획 승인	지정기간
계	253.07	63사업	6,026			
서천	110.44	18 사업	2,889	'07.12.31	'07.12.31	'07~'14
금산	142.63	20 사업	3,137	'08.02.18	'08.02.26	'08~'13

- 2011년 주요지원 사업내용

- 금산지구 : 3개 지구 / 62억원
 - 산꽃·벚꽃 농촌체험마을 진입도로 18억원
 - 동호인마을 진입도로 12억원
 - 금산 제2지방산업단지 진입도로 32억원
- 서천지구 : 3개 지구 / 61억 9,500만원
 - 춘장대IC ~ 해수욕장 연계도로 28억원
 - 송석리 어촌 체험마을 진입도로 4억 5,000만원
 - 희리산 자연휴양림 진입도로 29억 4,500만원

○ 소요예산

- 연도별 투자실적 및 계획

(단위: 백만원)

구분	국비					지방비	민자	합계
	일반 회계	특별회계		기타	소계			
		광역계정	지역계정					
2011			12,395		12,395			12,395
2012			18,113		18,113			18,113

○ 기대효과

- 낙후지역의 균형발전 촉진으로 지역간 및 지역내 불균형 해소
- 기반시설 확충으로 지역경제발전 기반구축 및 지역개발 활성화

⑦ 살고싶은 도시만들기 사업 : 2-11-140-11-2

○ 추진체계

① 사업추진 체계

참여 주체명	세 부 사 업	추진협력기관
주민 및 시민단체	<ul style="list-style-type: none"> • 전통시장 활성화 및 종교천 살리기운동 전개 • 상가 및 간판리모델링 • 차없는 거리 활성화 지원사업 	화지시장상인회, 논산YWCA, 주민
대학 및 연구소 (전문가)	<ul style="list-style-type: none"> • 살고싶은 도시만들기 전문가 컨설팅 • 시범사업 추진과정 모니터링(도시닥터) 	목원대 건축도시연구센터, 도시경관연구소 등
유관기관	<ul style="list-style-type: none"> • 입영관련 사업 및 프로그램 지원 • 역전로, 시장길 전신·통신주 지중화 지원 	육군훈련소, 코레일, KT, 한전
논산시 및 시의회	<ul style="list-style-type: none"> • 「살고싶은 도시만들기」 TF팀 구성 및 사업추진 • 추억의 병영체험축제 등의 성공적 개최 지원 	논산시 TF팀, 지원팀, 시의회

② 사업추진 방식

사 업 명	세 부 사 업	추진협력기관
논산역광장 조성사업	<ul style="list-style-type: none"> • 논산역 광장 재정비사업 • 입영스타 입영효과 극대화 사업 	논 산 시 : 확장사업 육군훈련소 : 환영행사 코 레 일 : 입영열차 운행
대교주공아파트 가는길 조성사업	<ul style="list-style-type: none"> • 입영생태하천 정비사업 • 중교천 생태하천 체험프로그램 	논산시 : 산책로 조성 입영장병,주민 : 기념식수 식재 YWCA : 중교천살리기 운동
시장길, 역전로 가로환경 개선사업	<ul style="list-style-type: none"> • 역전로, 시장길 재정비 사업 • 국방안보 상징광장 및 입영추억가게 조성 • 전통시장·재래시장 연계한 거리 축제 	논 산 시 : 입영거리 정비 국 방 부 : 도태 군장비 지원 화지시장상인연합회 : 축제주관

○ 사업 내용

① 현황(개요)

논산역 광장조성 (1단계)	대교주공아파트 가는길 조성 (2단계)	시장길·역전로 가로환경개선 (3단계)
		
논산역광장 $A=3,160m^2$ 사업비 : 3,000백만원	대교주공A 가는길 $L= 185m$ 사업비: 1,500백만원	논산역·화지시장 $L=930m$ 사업비 :2,400백만원

② 주요사업내용

- 2009. 09 : 살고싶은 도시만들기 사업을 위한 실시설계 용역 완료
- 2009. 10 : 논산역 광장 조성사업 실시계획인가
- 2009. 10 : 논산역 광장 조성사업 편입토지 보상
- 2009. 11 : 논산역 광장 부지 무상사용 협약서 체결(한국철도공사)
- 2010. 07 : 대교주공A가는길 실시계획인가
- 2010. 10 : 토지수용채결신청(2건)

- 2011. 03 : 대교주공A가는길 편입토지 보상
(‘11. 12. 편입토지 및 지장물 보상완료, 건축물철거 완료)
- 2011. 07 : 논산역광장 조성사업 계약
(2011. 12. 동절기 공사중지. 전체공정률 50%)

○ 소요예산

- 사업기간 : 2009년 - 2013년(총 5년)

-연도별 투자실적 및 계획

(단위: 백만원)

구분	국비					지방비	민자	합계
	일반 회계	특별회계		기타	소계			
		광역계정	지역계정					
2011			500		500	500		1,000
2012			600		600	650		1,250