

## 1. 통계로 보는 Economic 프리즘

- 2017년 충남 되돌아보기 핵심산업과 고용편
- 2017년 충남 되돌아보기 가계편
- 2017년 충남 되돌아보기 소상공인편

## 2. 다시보는 2017년 Economic 프리즘

### 3. 경기종합지수

### 4. 충남경제뉴스

- 충남경제뉴스

### 5. 부록

- 통계표

ISSN 2093-0844

# 충남경제

월 간

## Chungnam Economic Trends

December 2017. **12**

## 2017년 충남 되돌아보기 핵심산업과 고용편

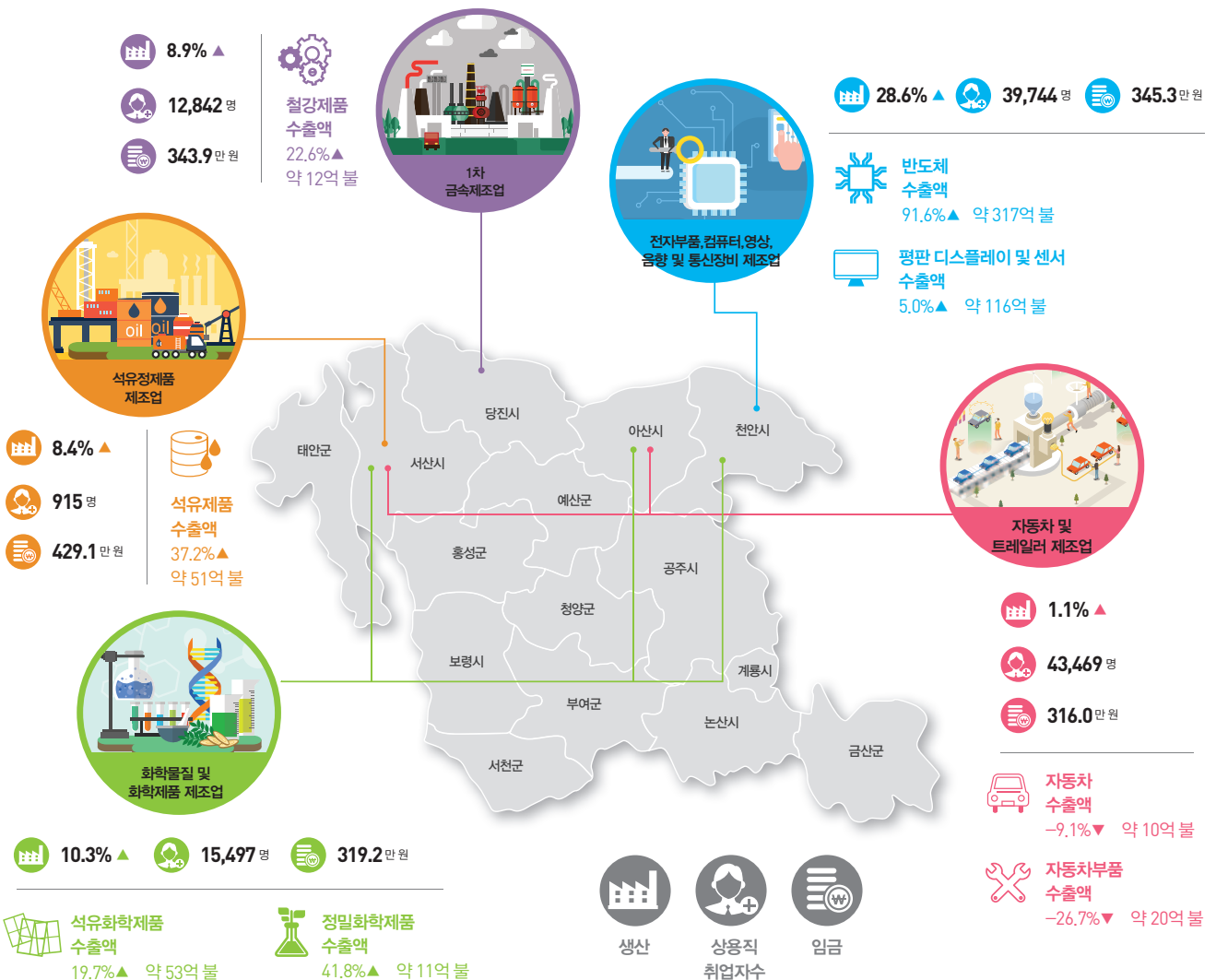

## Contents

### 03 총괄

### 04 통계로 보는 Economic 프리즘

2017년 충남 되돌아보기 핵심산업과 고용편

2017년 충남 되돌아보기 가계편

2017년 충남 되돌아보기 소상공인편

### 10 다시보는 2017년 Economic 프리즘

### 54 경기종합지수

### 55 충남경제뉴스

충남경제뉴스

### 62 부록

1. 국내 주요 경제지표

2. 충남 주요 경제지표

3. 충남 부문별 경제지표

4. 주요 해외경제지표



ISSN 2093-0844

발행인 안희정 · 강현수

편집위원장 김영범 · 김양중

집필진 | 총괄 | 김양중 | 경제동향 | 신동호, 이만정, 김혜정, 김다희, 김민석 | 경제뉴스 | 송무경, 박우강

발행처 충청남도 · 충남연구원

연락처 (041)840-1165

편집위원 이용록

주소 충청남도 공주시 연수원길 73-26

팩스 (041)840-1129

월간 충남경제의 세부파일은 충청남도(<http://www.chungnam.go.kr>)와

충남연구원(<http://www.cni.re.kr>)홈페이지에서 다운로드하실 수 있습니다.

# CHUNGNAM



## 최근 충남의 경제동향은

전반적으로 주력산업의 활발한 생산활동과 반도체 · 평판디스플레이 및 센서 · 석유제품 등의 수출도 견고한 흐름을 이어감. 다만 자동차, 전기장비업종의 전년동월대비 생산 감소와 자동차 부품 수출이 수개월째 감소세를 이어가는 등 산업별 상이한 모습이 존재함. 고용부문에서는 경제활동인구 · 취업자수 증가 등 양적 성장은 이어가고 있으나 상대적으로 저임금 · 일용직 형태가 많은 농림어업과 건설업이 전체 고용을 견인하는 모습임.

# ECONOMIC TRENDS

## 대외적으로는

미국의 파격적인 법인세 인하 등 경제성장세 지속, 유로지역의 고용시장 개선, 일본의 저물가 현상에서 벗어나는 모습 등이 관측되며 선진국의 경기회복과 인도와 아세안 지역도 2018년 긍정적인 성장 전망을 이어갈 것으로 예상됨. 다만, 중동지역 정세변화와 미국 셰일가스 산업의 향방 등에 따른 국제유가 변동성 확대와 미 · 중 통상 갈등 심화 등 글로벌 보호무역주의 확산 우려 등 불확실성은 상존함.



# 충남경제동향 총괄

경기종합지수 (10월, 2010=100)	동행지수 순환변동치	100.6	전월차(p)	0.2		현재 경기는(동행) 상승 향후 경기전망도 2개월 연속 하락하며 조정되는 모습임.
	선행지수 순환변동치	101.5	전월차(p)	-0.2		
생산활동 (10월, 계절조정, 2010=100)	생산지수	143.2	전월비(%)	11.7		(전월대비) 7월부터 이어진 높은 재고수준이 여전히 지속되고 있으며 긴 연휴에도 불구하고 생산과 출하활동은 활발 (전년동월대비) 전자 부품 · 컴퓨터 · 영상음향통신, 화학제품, 석유 정제 등은 증가한 반면 자동차, 전기장비 등은 감소함.
	출하지수	144.8	전월비(%)	6.8		
	재고지수	182.6	전월비(%)	5.3		
기업 BSI 업황지수 전망 (12월)	제조업	71	전월차(p)	-6		제조업은 매출 · 자금사정 등 전반적으로 부정적 전망이 우세하며 하락하였고, 비제조업은 매출은 부정적이나 전반적인 업황은 소폭 상승함.
	비제조업	75	전월차(p)	5		
소비 (10월)	대형소매점 불변지수	168.6	전년동월비(%)	8.8		대형마트를 중심으로 음식료품, 가전제품, 화장품 등의 소비는 증가한 반면, 신발 · 가방은 감소함.
물가 (11월, 2015=100)	소비자	102.3	전년동월비(%)	1.2		전반적인 물가 변동성이 소폭 완화되었으며, 김장철을 맞아 배추 · 무 등 신선채소의 가격 하락으로 신선식품의 물가도 3.6% 하락함.
	생활물가	102.8	전년동월비(%)	1.5		
대외거래 (11월, 백만불)	수출	7,595	전년동월비(%)	19.8		세부품목별로 보면, 반도체 수출이 전년동월대비 90%를 상회하며 견고한 흐름을 지속, 석유제품, 석유화학중간원료 등의 수출도 증가함. 다만, 자동차 부품 수출은 9개월 연속 감소세를 이어감.
	수입	2,628	전년동월비(%)	14.2		
고용 (11월, 천명, %)	경제활동인구	1,358	전년동월비(%)	4.6		경제활동인구 · 취업자수 증가 등 고용시장의 양적 성장은 지속되고 있으나 전년보다 실업률은 소폭 상승함. 특히, 취업자수는 농림어업과 건설업이 견인하고 있으며 연령별로는 60세 이상 고령층이 큰 폭으로 증가함.
	취업자수	1,319	전년동월비(%)	3.6		
	실업률	2.8	전년동월차(%)	1.0		
금융 (10월, 억원, %, 개)	주택담보대출	142,555	전년동월비(%)	-1.3		가계대출 규제 등으로 예금은행의 주택담보 대출은 지속적으로 감소하였으나 비예금은행 기관을 통한 대출은 12.3% 증가하는 모습임. 주요 지역별 어음부도율 (+) 논산(+0.51%p), 천안(+0.02%p)
	어음부도율	0.06	전월차(%)	0.03		
	신설법인수	223	전월차(개)	-85		
부동산 (11월)	주택매매 가격지수	97.5	전월비(%)	-0.2		주요 매매가격지수 하락 지역: - 아산(-0.31%), 천안 서북구(-0.17%) 주요 전세가격지수 하락 지역: - 아산(-0.25%), 천안 서북구(-0.22%)
	주택전세 가격지수	98.1	전월비(%)	-0.1		
건설 (11월, m <sup>2</sup> )	건축허가면적	671,111	전년동월비(%)	-44.6		용도별 건축허가 현황: (+) 농수산용 (-) 주거용, 상업용, 공업용, 공공용, 문교/사회용, 기타
	건축착공면적	975,021	전년동월비(%)	67.2		



# 2017년 충남 되돌아보기 핵심산업과 고용편

반도체 · 평판디스플레이 등 전자부품 산업의 호황, 석유화학산업 · 철강산업도 선전하며 지역의 제조업생산은 전년동기대비 13.5% 증가하였고, 수출도 725억불로 21.0% 증가함. 다만, 자동차산업은 생산과 수출 모두 뚜렷한 개선 조짐이 나타나지 않음.  
근로자 임금은 전년동기대비 3.3% 증가한 약 339만원이며, 활발한 경제회복 흐름에도 불구하고 상용직 취업자수는 1.8% 감소하였고 근로시간도 평균 45.8시간으로 2.8% 감소함.

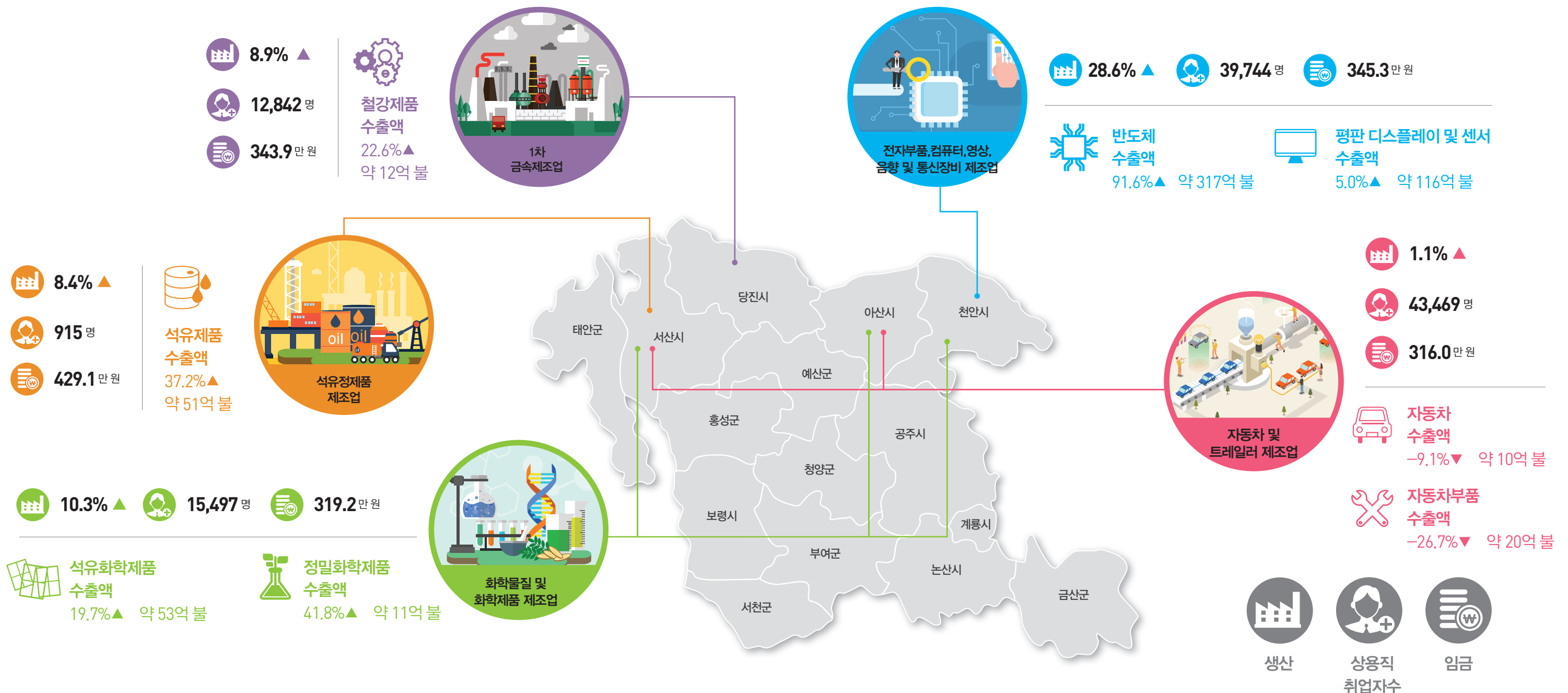
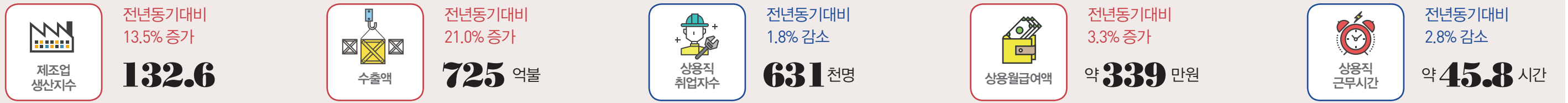

출처 : 통계청, 광업제조업생산동향조사(10월 기준) / 고용노동통계, 임금근로시간, 지역별고용조사(4월기준, 상용근로자) / 한국무역협회, 지자체 통계(MTI 2,3단위 11월 기준)  
 주 1: 생산은 각 산업별 생산지수로 1월~10월까지 지수의 평균치이며, 수출액은 11월 누계를 나타냄. 또한 생산지수와 수출액은 전년동기과 비교하여 작성함.  
 주 2: 각 세부 핵심산업의 평균임금은 지역별고용조사(금년 4월 기준)의 3개월간 평균임금을 가중평균하였고, 상용직근로자는 시도별 가중치로 추정된 수치임.  
 주 3: 산업별 수출은 각 산업에 해당하는 주력 품목 또는 제품군으로 각 산업 전체를 나타내지는 않음.

# 2017년 충남 되돌아보기 **가계편**

충남의 물가 수준은 최근 신선식품의 물가변동성이 확대되며 도민이 느끼는 물가수준은 상대적으로 높을 것으로 예상됨.  
또한 시군별 대표 품목으로 알아본 물가 수준을 봤을 때 당진·서산·천안·아산 등 북부권이 상대적으로 높게 나타남.  
가계의 평균소득은 357만 원으로 사업소득이 410만 원으로 가장 높고, 주가 되는 근로소득이 360만 원을 기록함.  
평균지출액은 248만 원으로 소득의 약 69.4%가 소비로 이어지고 있으며 쉽게 절약할 수 없는 식료품과 주거비용이 주를 이룸.  
최근 이슈가 되고 있는 가계부채는 최근 3년간 증가하였다고 응답한 가구(14.2%)보다 감소하였다고 응답한 가구(17.1%)가 약간 높았으나 약 70%는 유지하고 있는 것으로 나타남.  
그 중 주택관련 대출이 비중이 가장 높고, 다음으로 학자금·사업자·생활비 대출이 뒤를 이음.

## 충남의 물가 수준은? (11월 기준)

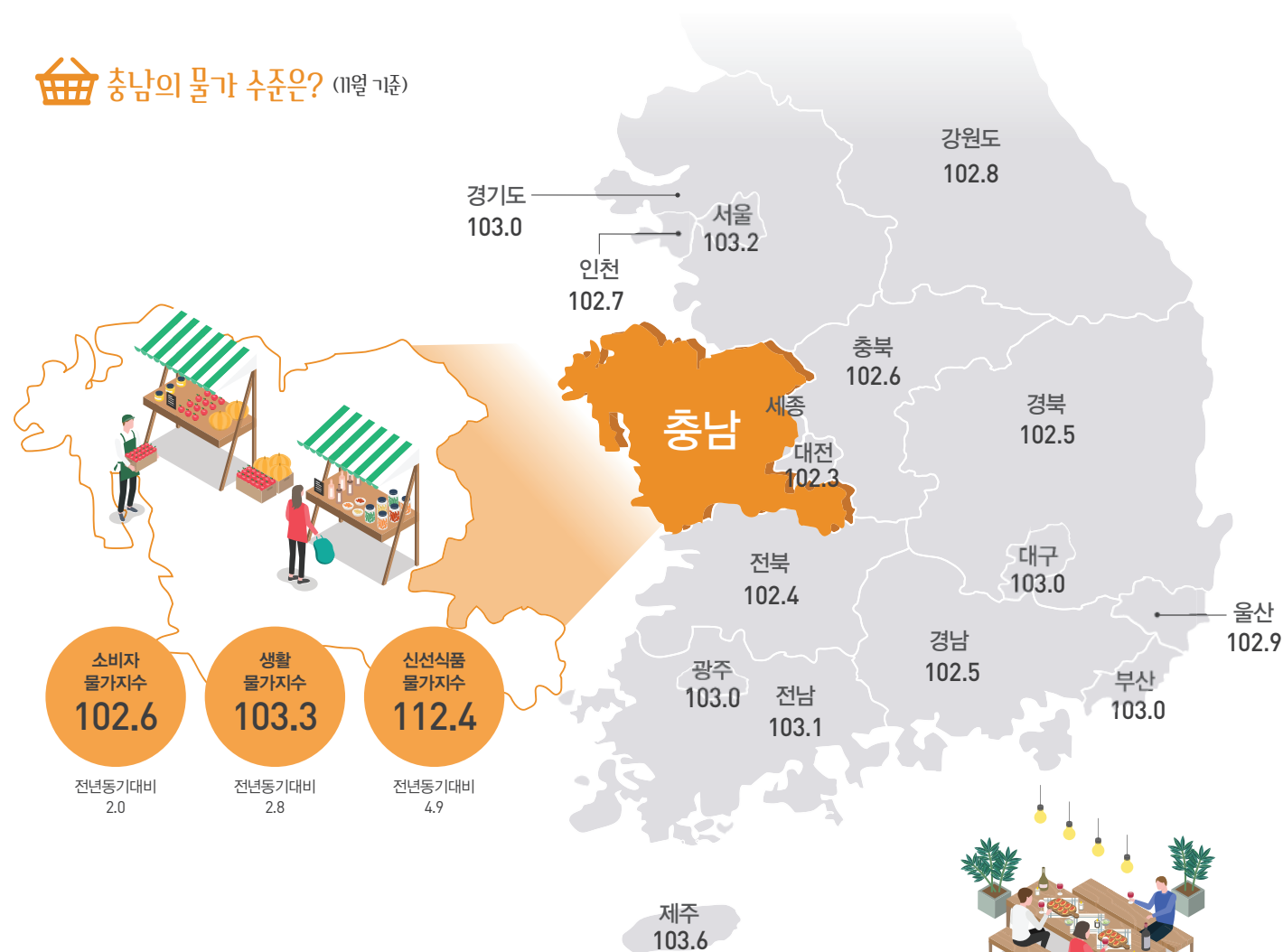

## 시·군별 쌀과 밀가루 가격은? (11월 중순 기준)

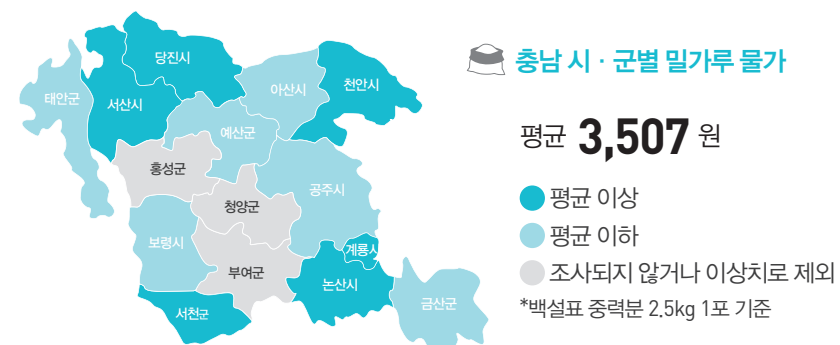
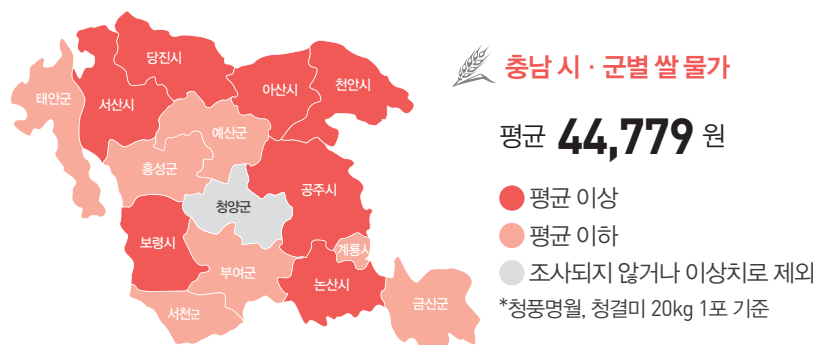

## 가계 소득과 소비는?

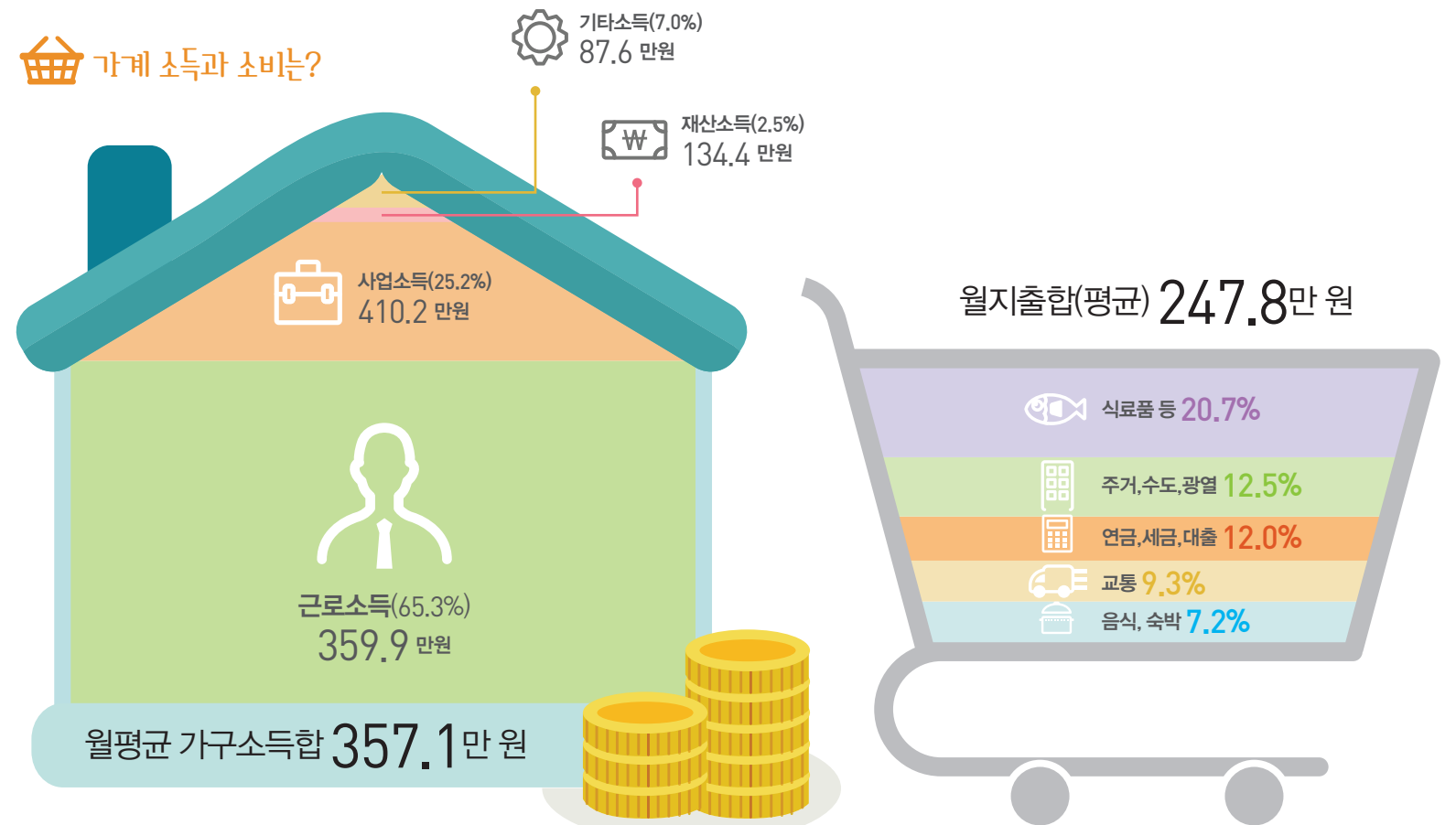

## 가계부채 현황은?

최근 3년간 가계부채 변화는?

현재 가계부채의 종류는?

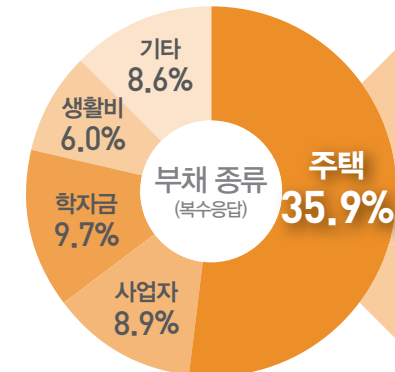
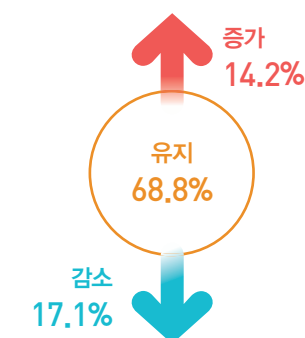

부채액 4038.2만원  
평균(N=275)

상환방법

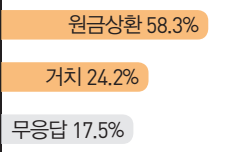

대출기관

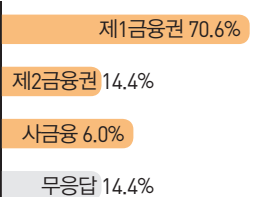

# 2017년 충남 되돌아보기 소상공인편

충남의 서비스업 사업자 수는 전년동기대비 5.6% 증가한 23만 명으로 천안·아산·서산·당진 등 인구와 산업이 밀집한 지역에 분포하고 있으며 최근 내포신도시 이전 등으로 홍성의 약진이 눈에 띈.

업종별로는 전기·가스·수도업이 가장 큰 폭으로 증가하였고, 60세 이상 은퇴연령의 도전이 크게 증가함.

서비스업 중 생활밀접형 업종은 한식전문점이 가장 많았고, 통신판매업·부동산중개업·미용실 등이 그 뒤를 이음.

전체에서 차지하는 비중은 적지만 최근 트렌드를 반영하듯 스포츠시설과 애완용품점, 통신판매업 등이 전년보다 큰 폭으로 증가하였음.

창업환경을 보면, 충남의 창업률은 1.5, 폐업률은 1.3로 전국 평균과 유사한 수준이며, 세부 시군별로는 북부권은 활발, 남부내륙권은 정체되는 모습임.

또한 최근 새로운 형성된 상권을 중심으로 임대료가 큰 폭으로 상승하여 전반적인 창업환경은 다소 악화된 것으로 평가됨.

## 충남의 서비스업 사업자수 현황은? (사업자 수 단위: 명)

- 서비스업 전체 사업자수는 전년동기대비 5.6% 증가한 23만 명으로, 주로 북부권과 밀집되어 분포
- 주요 업종은 부동산관련업과 소매업·음식업이며, 연령별로는 40대 비중이 가장 높지만 최근 60세 이상 은퇴연령의 진입이 활발

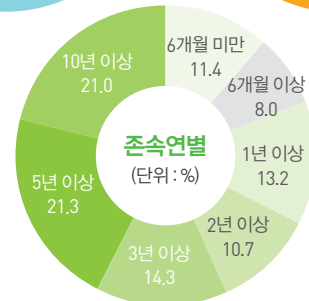
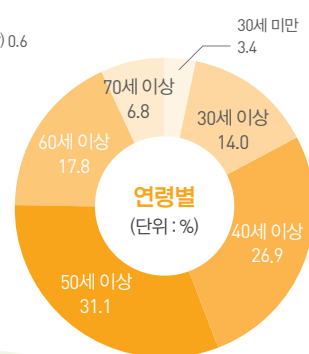
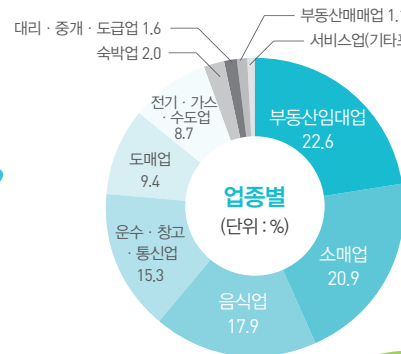
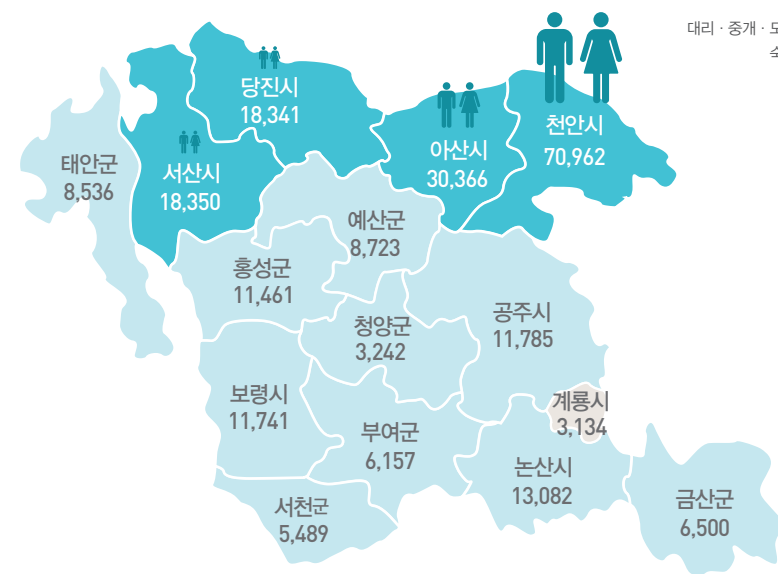

## 우리지역 창업환경은 어떠한가? (11월 기준)

- 도내 창업률과 폐업률은 전국 평균(창업률 1.6%, 폐업률 1.5%)과 유사하거나 소폭 낮은 수준
- 시군별로는 천안·아산지역이 높고, 업종별로는 음식배달업의 변동성이 확대되는 모습
- 상가임대료는 최근 형성된 신상권을 중심으로 큰 폭으로 상승

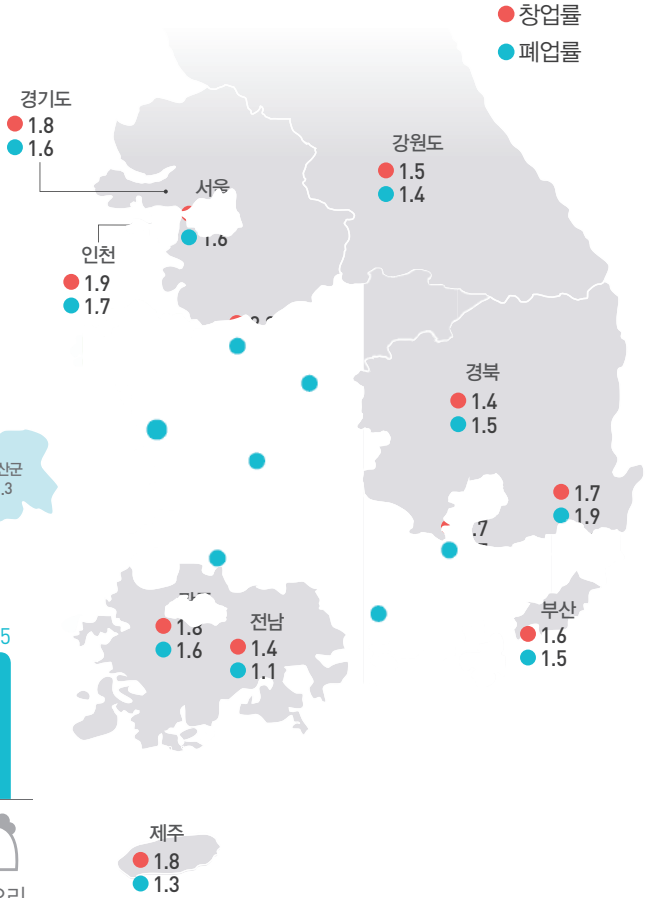
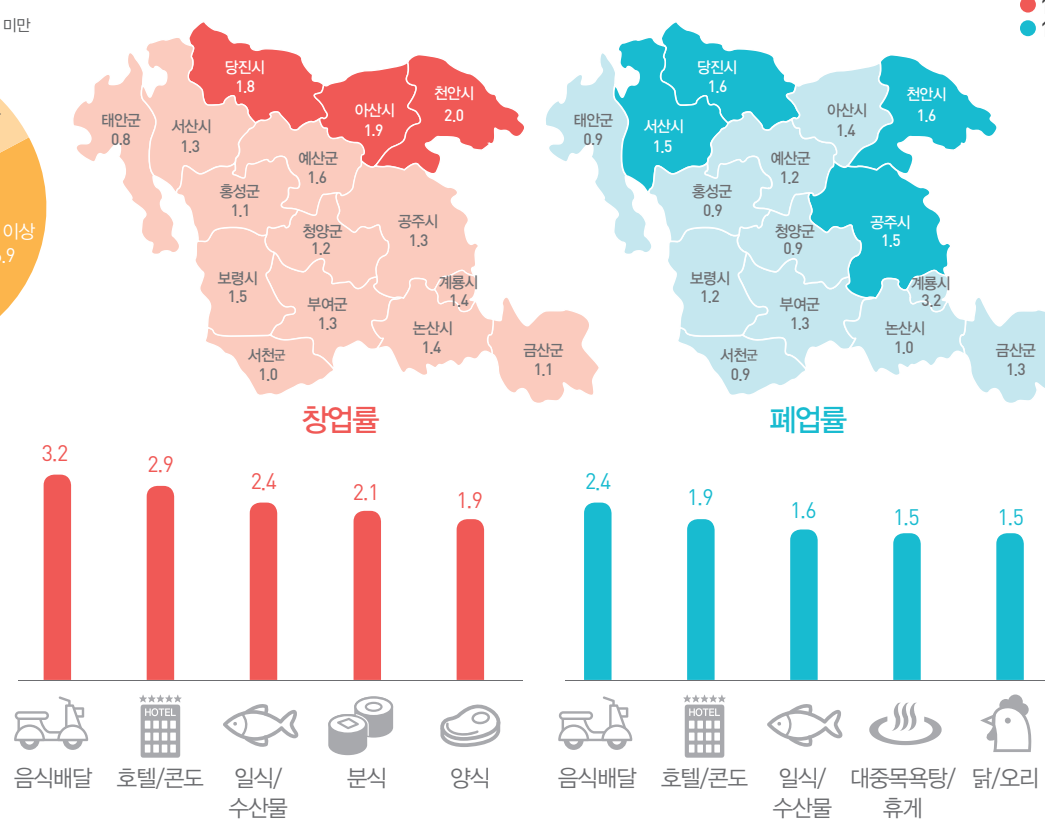

## 생활밀접형 서비스업 사업자수 현황은?

- 서비스업 중 생활밀접형 사업자수는 약 9만 명이며, 가장 많이 종사하는 업종은 한식전문점과 통신판매업·부동산 중개업 순
- 최근 트렌드를 반영하듯 스포츠시설과 애완용품점, 커피음료점이 성장

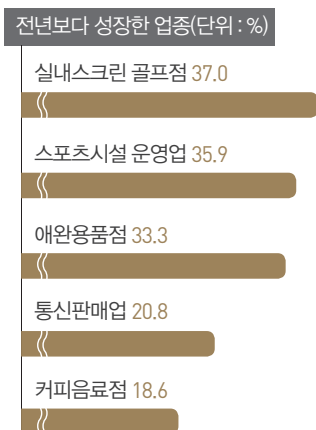
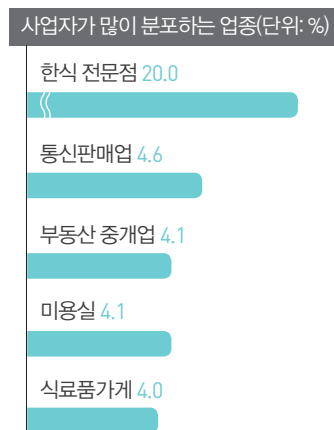

## 주요상권별 상가 임대료

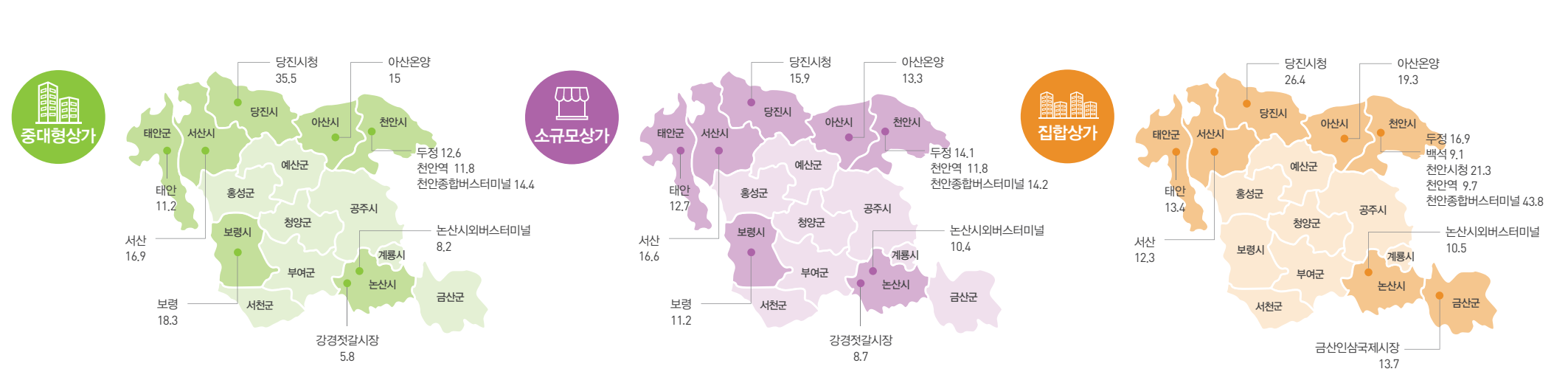

# 충남지역 2015년 지역소득(잠정) 자세히 알아보기

충남경제 인포그래픽 71

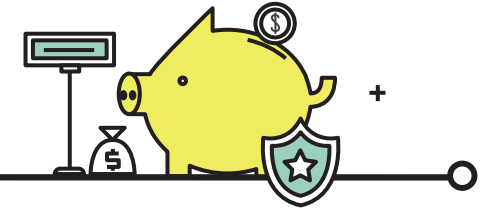

▼ 지역내총생산 약 111조원 규모 달성, 실질경제성장률은 둔화

▽ 전국 상위수준의 1인당 GRDP와 GRI를 기록하였지만 증가세는 주춤

## 산업구조

\*2010년 기준년 총부가가치 기준  
(단위: %)

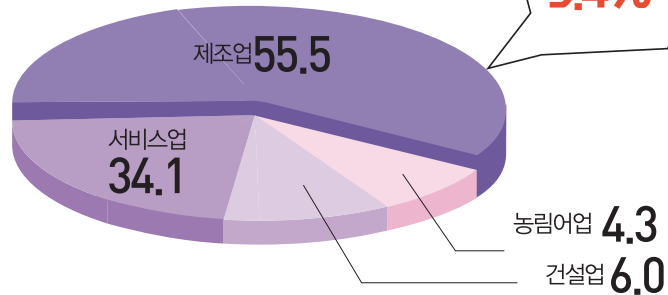

실질  
경제성장률  
**3.4%**

지역내총생산(GRDP)  
**110.9조원**

지역총소득(GRI)  
**81.5조원**

최종소비지출  
**47.8조원**

총고정자산 형성  
**46.8조원**

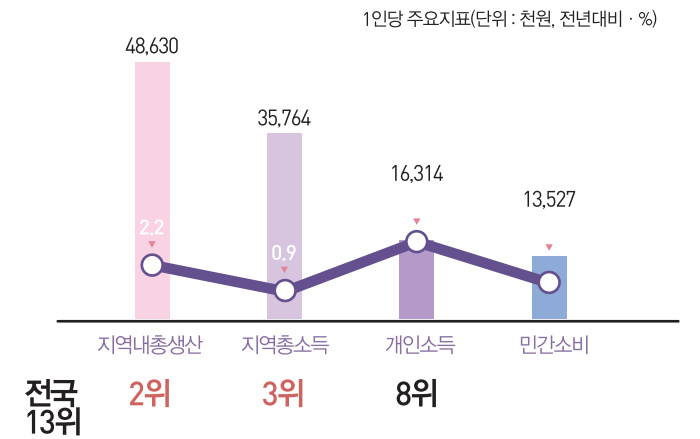

▼ 지역내총생산 대비 지역총소득은 낮은 수준

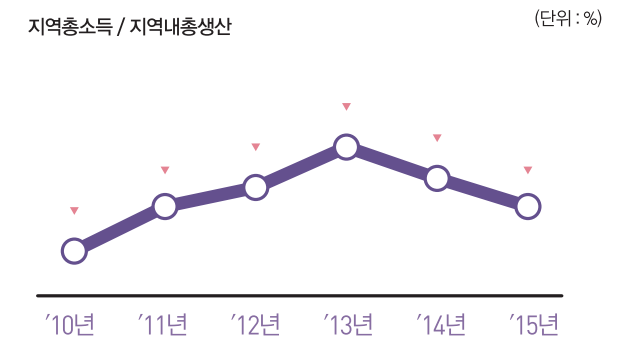

## 전국 시도별 명목 GRDP 현황

(단위: 조원)

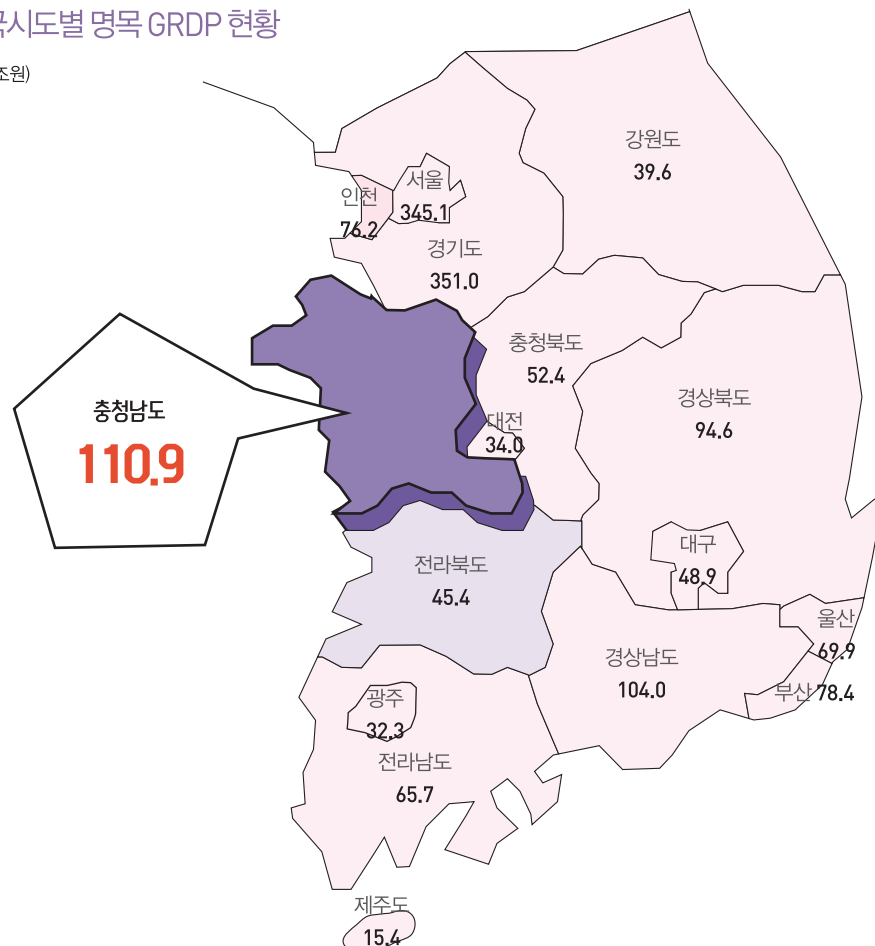

최종소비지출은 민간보다 정부의 증가세가 우세

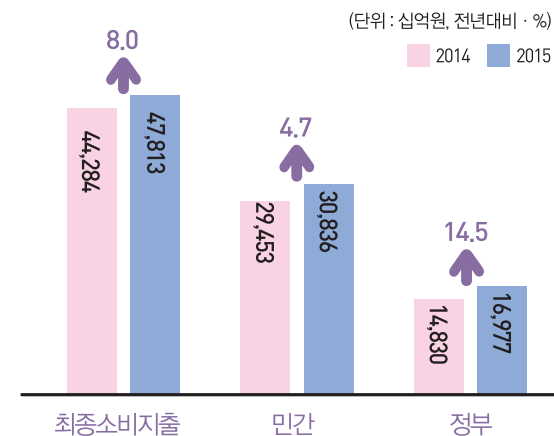

건설과 설비투자 증가에도 총자본형성 감소

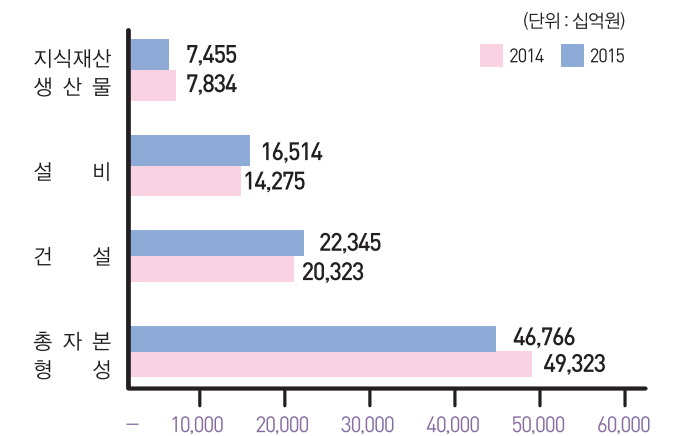



# 충남 “자동차 대체부품 인증시험 · 기술지원센터” 추진 확정! 자동차 부품유통 이끈다.

충남경제 인포그래픽 72

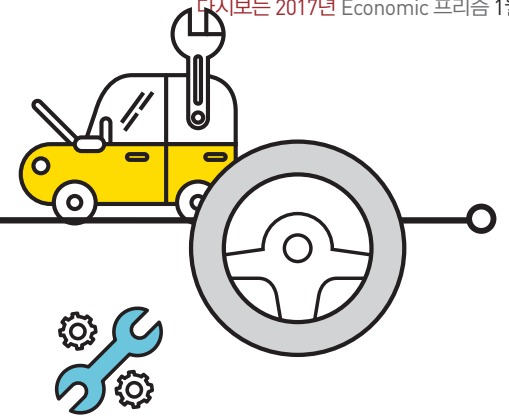

## 자동차 대체부품(인증품)이란?

자동차제조사에서 출고된 자동차에 장착된 부품과 성능 · 품질이 동일하거나 유사한 부품으로서, 자동차 수리시에 자동차제조사에서 출고된 자동차에 장착된 부품(OEM)을 대체하여 사용할 수 있는 부품

## 대체부품(인증품) 인증 제도란?

기업에서 제작된 대체부품의 성능 · 품질을 정부의 심사를 거쳐 지정된 인증기관에서 심사하여 인증함으로써 그 대체부품을 소비자가 안심하고 사용할 수 있게 하는 제도

자동차 대체부품 인증시험 · 기술지원센터 설립

총 사업비 364억원  
사업기간 2017년~2019년



충남\_자동차부품 제조업은 전국 2위의 출하규모를 가진 지역 주력 산업으로 성장 중

### 대체부품 인증제도 도입 배경과 인증품목은?

자동차 수리시 순정품(OEM: 주문자상표부착품) 선호

자동차 수리비 및 보험비의 증가

저렴하고 안전한 대체부품 사용 활성화 정책 촉구

국토교통부의 대체부품 인증제도 도입 추진(15. 1. 8 시행)

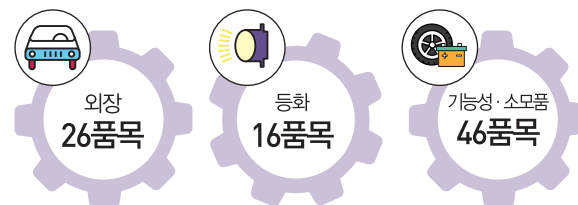

### 대체부품 인증제도 기대효과

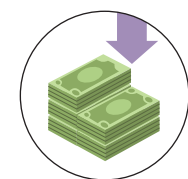

소비자 편의 증대\_수리비 및 보험료 절감

-부품가격 30% 인하효과,

연간약 5~6천억원\*

\*보험시장에서 대체부품 사용률 15.7%

OEM(정품) 가격대비  
50~70%가 사용되는 가정

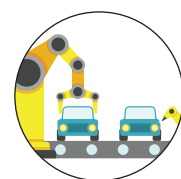

중소 중견기업 경쟁력 강화  
OEM → ODM\* 전환

\*ODM이란, 생산업체 개발생산 방식으로 제조사가 제품을 개발, 생산을 같이 수행함

2014년 출하액 15조원(전국대비 15.2%)



사업체수  
486개



종사자수  
34,781명



부가가치  
4.4조원



전국 2위의  
생산기지

※출처: 광업, 제조업 조사

### 충남의 지역적 이점과 자동차 부품 산업의 성장



인근 완성차 업체 입주 & 자동차 부품기업 밀집



연계활용 노동력 풍부

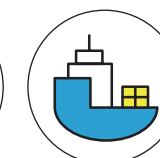

당진항, 대진항 등 최적의 수출 전진기지

※출처: 충남도청 내부자료 참조

# 국내외 불확실성 확대?! 2017년 주요 산업별 전망은?



2016년 보다 1단계 상승

☀ 4차 산업혁명의 수혜

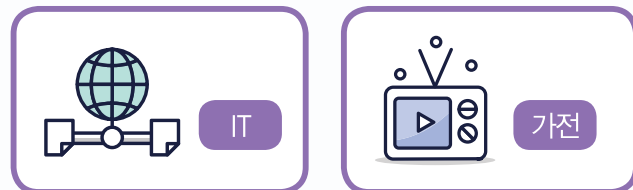

☀ 산유국 설비투자 재개

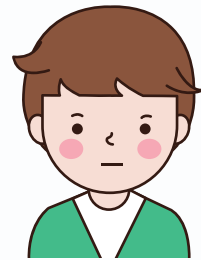
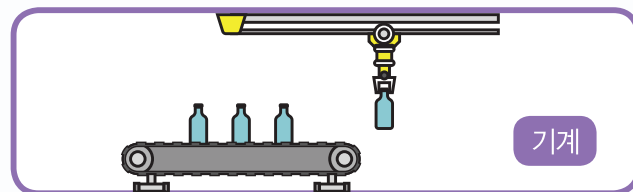

2016년과 동일

☁ 공급과잉, 무역장벽



☁ 신흥국 원부자재 수출둔화



☁ 17년만에 일본에게 재역전



☁ 중국차 진출 내수감소 미국내 투자압박



2016년보다 1단계 하락

☁ 중동수주가 기대되지만 국내 부동산 경기 위축

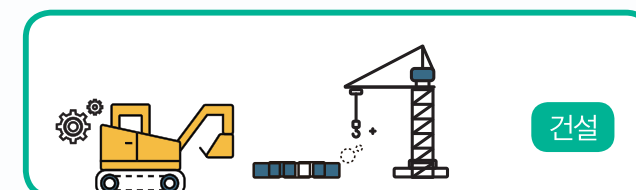

☁ 유가상승 속 판매가격 인상이 기대되지만 중국의 자금줄 확대에 위축

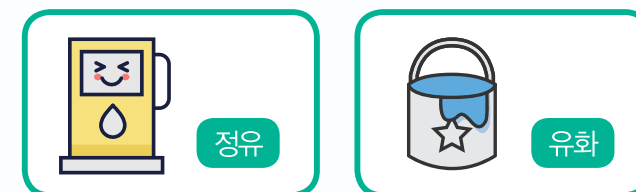

불확실성 확대? 뭘 말하는거야?

미국의 금리 인상! 보호무역 주의!

요즘은 국내정치가 가장 혼란스러운거 같아

중국의 경기둔화도 들 수 있지

환율 전쟁?!

우린 이겨낼 수 있어! 힘내자!



# 2016년 VS 2017년

충남경제 인포그래픽 74 다시보는 2017년 Economic 프리즘 2월호

## 2017년 우리나라 주요 고용지표 전망은??



자료: 통계청

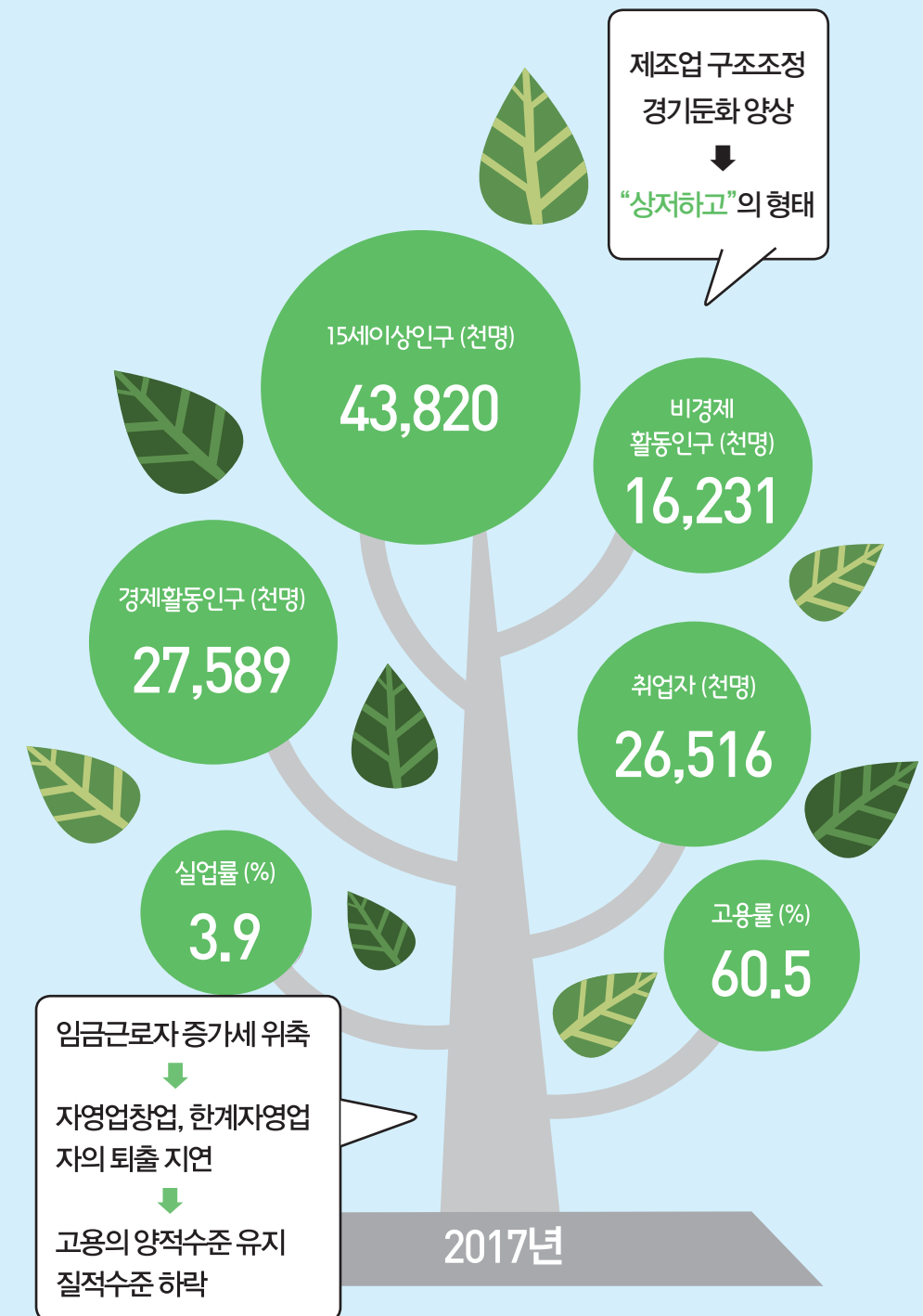
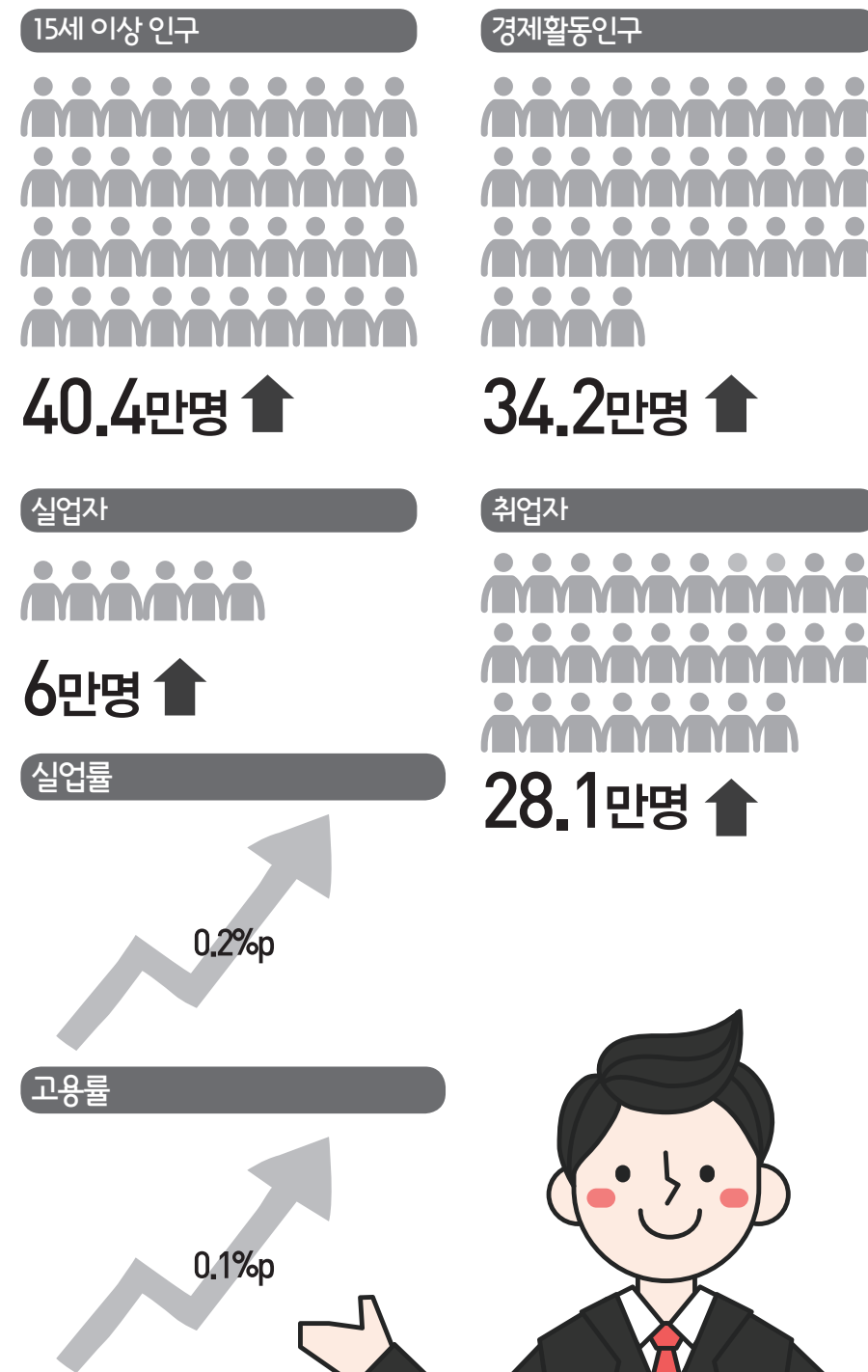

자료: 한국노동연구원 '2016년 노동시장평가와 2017년 고용전망' 재인용  
각주: 2017년 전망치는 2016년 통계청의 확정치가 아닌 한국노동연구원  
에서 전망한 2016년 수치를 사용하여 도출하였음.



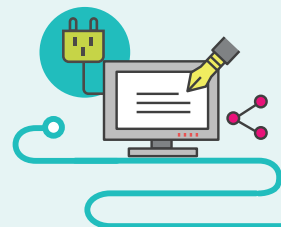

## 지역에너지 체제전환을 위한 충남의 방향 - 제5차 충남 지역에너지계획

### ‘중양집중형 에너지공급방식의 한계와 지역에너지의 의미’

국내의 에너지시스템은 중앙정부가 계획을 수립하고 사업을 집행하는 하향식(Top-down)방식으로 추진했고, 지방정부의 권한과 재정의 한계로 인해 지역의 에너지 주권을 제약 받아왔다. 이러한 중앙집중형 에너지공급방식은 에너지의 안정적 공급이라는 장점을 지니는 반면, 수요관리 실패·전력의 생산·송배전 과정에서 발생하는 사회적·환경적 문제 야기라는 단점을 안고 있다.

지역간 에너지불평등 문제, 지역간 전력생산-소비의 불균형 문제, 전력생산-송배전에 따른 외부불경제 문제로 요약되는 현재의 에너지시스템이 점점 한계에 봉착하면서 ‘지역에너지’에 대한 관심이 높아지고, 더불어 광역시도가 5년마다 수립하는 ‘지역에너지계획’의 중요성 또한 높아지고 있다. 금년부터 2021년까지 5년을 계획기간으로 하는 ‘충남 제5차 지역에너지계획’의 내용을 바탕으로 충남 지역에너지의 현주소를 살펴보고 에너지효율화 및 지역분산형 에너지수급체계의 전환을 위한 충남의 정책들을 소개한다.

### ‘에너지소비 전국 2위. 산업부문·전력의 높은 에너지소비’

충남은 전국 석탄화력발전설비의 약 50%가 밀집해 있고, 제철 및 석유화학 등 에너지다소비형 산업이 입지한 관계로 1차에너지 공급량이 전국 1위이다. 또한 에너지다소비형 산업과 서북부지역에 밀집한 산업체의 소비로 인해 에너지소비량에서도 전국 2위를 점하고 있다. 충남의 에너지소비 특징은 산업부문의 높은 에너지소비 및 증가율, 그리고 에너지원 중 전력의 높은 증가율을 꼽을 수 있다. 즉, 이 부분의 에너지효율화가 충남 에너지효율화의 열쇠를 쥐고 있다고 할 수 있다.

특수조건(제철과 원유정제처럼 타산업의 원료생산에 투입되는 에너지)을 제외한 충남의 지역에너지를 살펴보면, 아산(21.0%)→천안(20.1%)→당진(19.7%)→서산(10.7%) 순으로 에너지를 소비하고 있음을 알 수 있다. 산업부문에서는, 당진의 에너지소비가 높고 천안시는 수송·상업·가정·공

공부문에서 가장 높은 에너지소비를 보였다.

특히, 산업부문과 전력소비량에 초점을 맞추어 충남의 에너지관리 9대업종을 도출하여 관리할 필요가 있다. 고(高)관리업종에는 비금속광물, 1차금속, 중(中)관리업종에는 화학제품, 고무 및 플라스틱제품, 식료품, 금속가공제품, 저(低)관리업종에는 자동차 및 트레일러, 전자·부품·컴퓨터·영상, 전기장비 가 도출되었다.

시군의 에너지소비를 살펴본 결과, 에너지 총소비면에서는 아산→천안→당진→서산이 많았지만, 1업체당 에너지소비량(제조업 기준)으로 보면, 부여→태안→서천이 4위에서 6위까지 올라와 있어 에너지효율화를 위한 정책지도가 필요한 것으로 도출되었다.

### ‘충남 에너지전환 3.0 : 에너지-탄소중립도시 만들기’

제5차 충남 지역에너지계획에서는 “충남 에너지전환 3.0 : 에너지-탄소중립도시 만들기”라는 비전 아래, 가정용 신재생에너지 확산, 기업의 에너지효율화, 거버넌스 중심의 에너지 절약운동 추진을 선언하고 있다. 특히 도민의 에너지운동인 “에지중지(에너지중심지) 충남”과 시군을 중심으로 펼쳐질 “1촌 1자연에너지운동”을 통해 상향식(Bottom-up) 에너지시스템 구축을 시도한다.

충남은 정책실험이 가능한 육해상의 지리적 특성, 활용가능한 부생수소 보유 등의 강점을 근래의 분산형에너지, 에너지 수요관리체계, 미래에너지발굴 등의 새로운 에너지 패러다임 속에서 발전시켜 나가야 할 것이다. 아직 에너지문제에 대한 시군과 도민의 관심은 크지 않으나, 지역에너지계획에서 제안한 다양한 에너지정책, 도민참여 프로그램, 에너지효율화 방안 등의 체계적 실행을 통해 충남이 수도권 전력공급지, 중앙집권형 에너지공급지에서 도민이 함께 하는 수요자 중심형 에너지생산지로의 에너지전환을 이뤄나가기에 희망한다.

저자 \_ 충남연구원 이민정

자료) 에너지경제연구원 「2015년도 지역에너지통계연보」, 정창봉 「2015 지역에너지통계 시군구 세부화방안」 에너지경제연구원

## 충남의 에너지 공급 & 소비현황 실태 알아보기

여기서 잠깐!

### 에너지의 원천!

#### 충남의 1차 에너지 공급 비중은?

1차 에너지란, 자연이 제공한 그대로의 가공하지 않은 에너지로 석유, 석탄, 천연가스, 태양열, 지열, 풍력, 수력 등이 이에 속함

#### 유용한 최종에너지 소비 비중은?

최종에너지란, 1차 에너지가 발전시설을 거쳐 소비 가능한 형태로 변형된 것을 말함

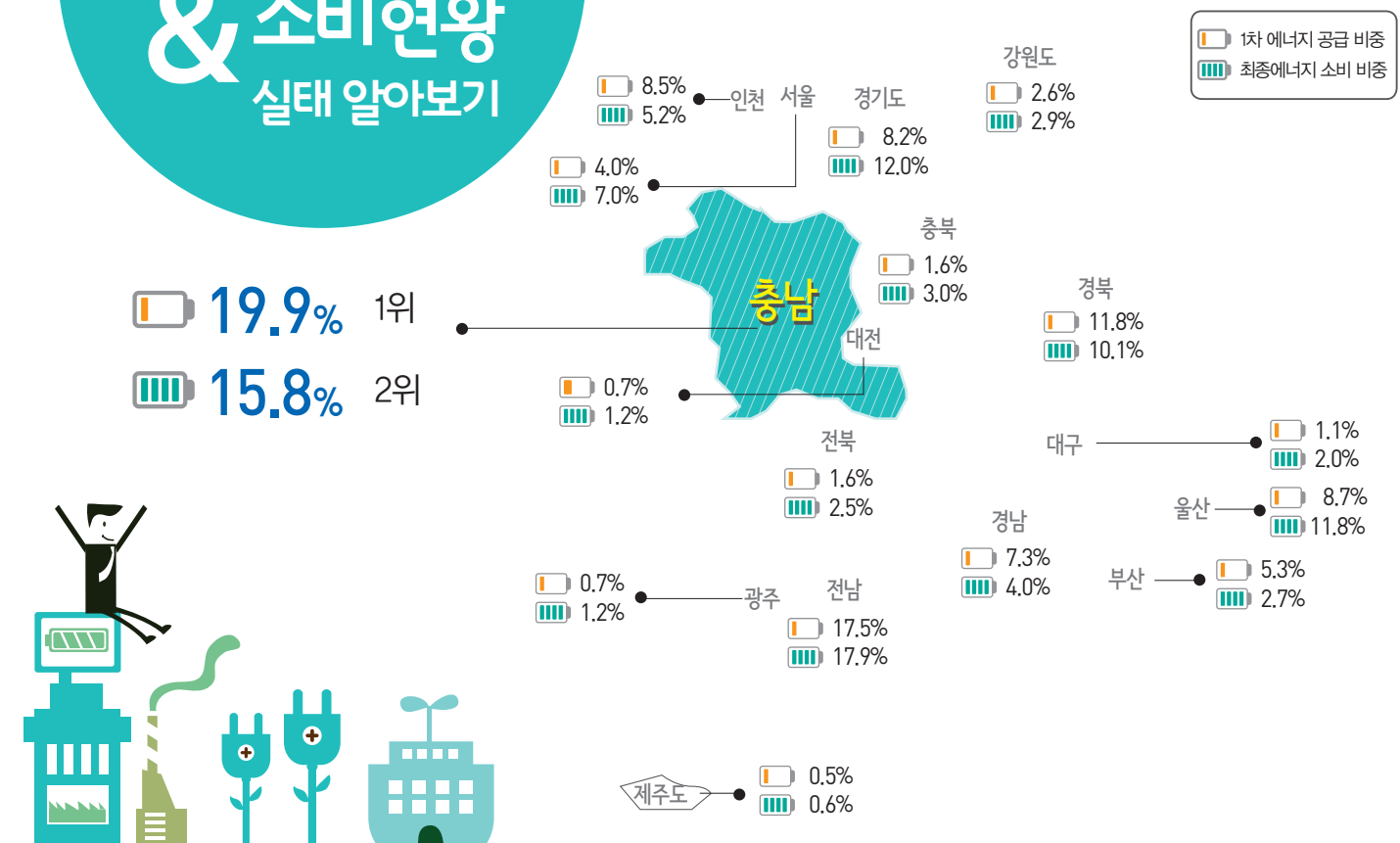

에너지 총소비량은 인구, 산업이 밀집한 아산, 천안, 당진, 서산 등이 차지, 1업체당 에너지 소비량이 많은 지역은 철강, 석유화학 등의 산업이 분포한 당진, 서산을 포함하여 음식료품 제조업이 집중된 부여, 태안, 서천 등에서도 에너지 소비가 많은 것으로 나타남

### 산업부문의 에너지 소비가 비중이 높은 충남!

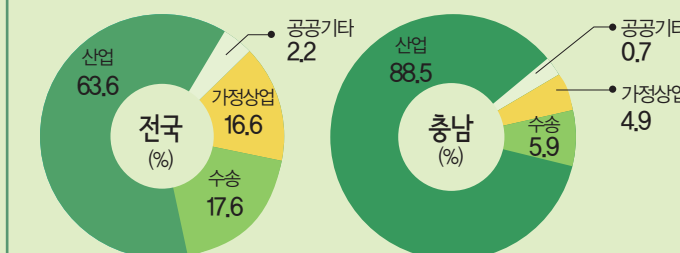

※ 2014년도 기준





# 제5차 지역에너지 계획, 충남은 이렇습니다.

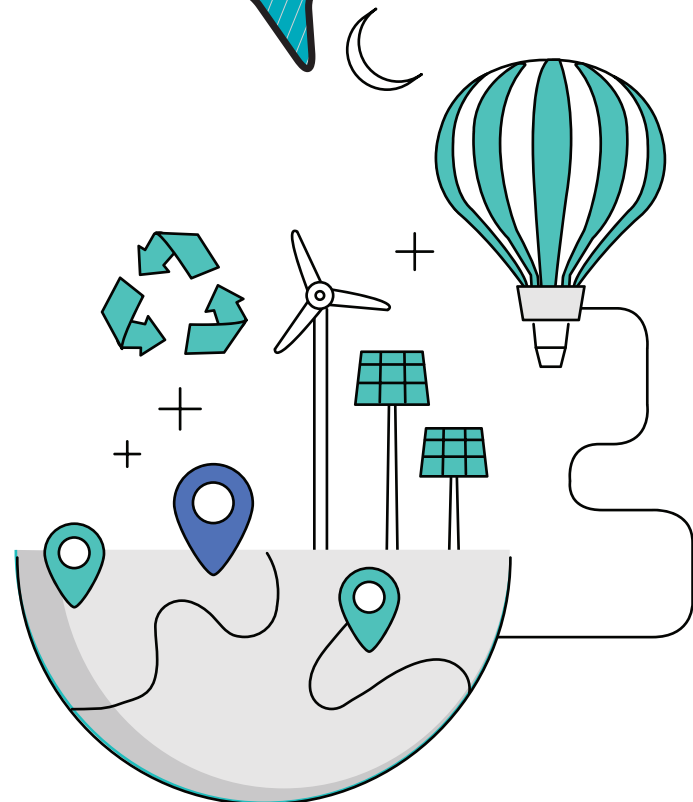

## 충남, 에너지전환 3.0 “에너지-탄소균형도시 만들기”

에너지  
효율

신재생  
에너지 생산

에너지  
절약

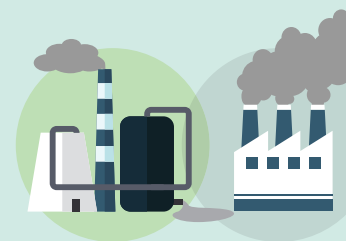

DOWN

함께 걸어가요. 2021년에는 500MW석탄화력발전소 5기분량 줄이기

### ☀ 각자의 위치에서 우리의 목표는?



에너지 효율 극대화



‘에지중지(에너지 중심지) 충남’  
신재생에너지 도입 및 저소비생활 실천



‘1촌 1자연에너지’  
에너지자립도 제고



에너지산업 육성  
에너지복지 실현

### ☀ 우리는 5대 추진전략과 10대 정책과제를 도출했어요.



#### 기업에너지효율화 지원

- 에너지다소비 대기업 에너지효율화 유도
- 중소기업 에너지관리시스템(FEMS)지원



#### 미래대응 에너지신산업 육성

- 수소에너지산업 육성
- 그린에너지도시 구현



#### 시군주도 신재생에너지 보급

- 지역맞춤형 신재생에너지 생산
- 신재생에너지 민간사업 활성화

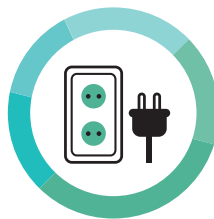

#### 에너지생산 및 절약문화 확산

- 신재생에너지 보급 활성화
- 도민 에너지절약 운동 및 교육 전개



#### 희망에너지 실현

- 취약계층 지원
- 에너지 소외지역 지원



# 기업의 활동 & 신생 & 소멸?! 신생기업의 반 2년 베틀기 힘들다

- ☞ 본 통계는 정부기관의 행정자료를 가공한 것으로 시간의 흐름에 따른 기업의 신생, 소멸, 생존율 등의 기업 생애주기를 파악할 수 있음
- ☞ 2015년 기준 충남지역 활동기업수는 전국의 4.1%, 신생기업은 4.5%를 차지하며 대구광역시와 비슷한 수준으로 나타남
- ☞ 서비스업 중심으로 기업의 신생률과 소멸률이 높게 나타나고 있고, 2년 생존율은 전국평균(47.5%) 보다 1.4%p 낮게 나타남(2014년 기준)



## 2015년 충남지역 활동 기업수와 신생기업수 현황

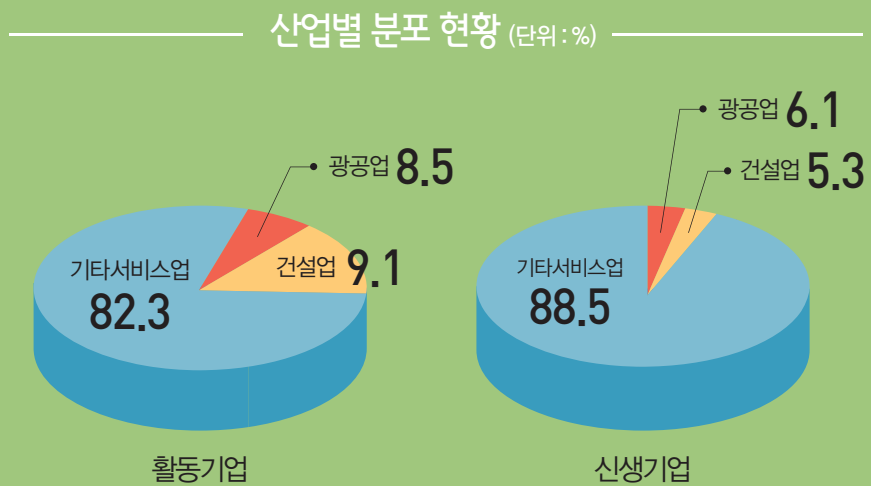

## 기업의 생존율 추이(2014년 기준)

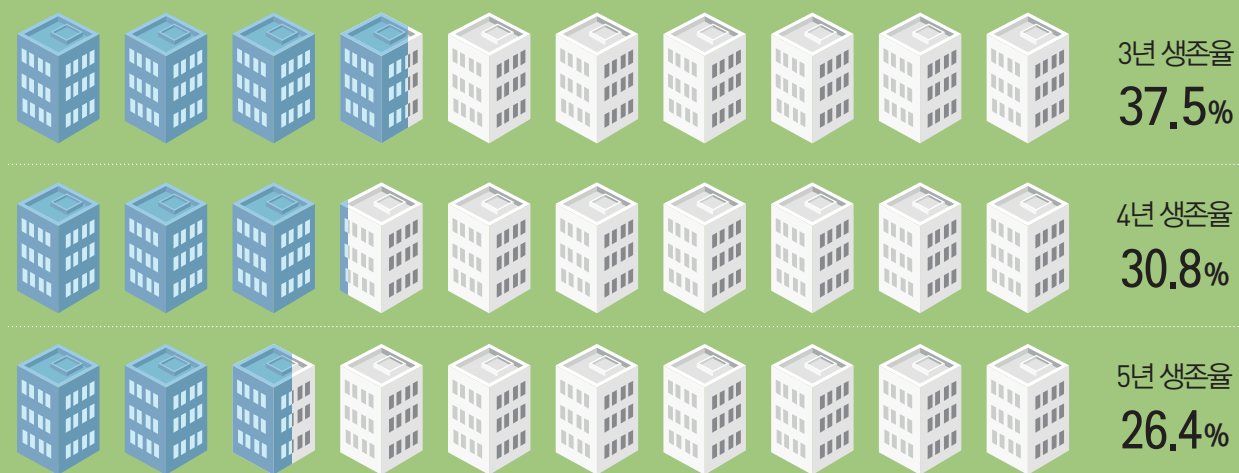

\* 기업생존율은 3~5년전에 신생한 기업이 기준년도까지 생존해 있는 기업의 비율을 의미

## 시기별 기업생멸통계

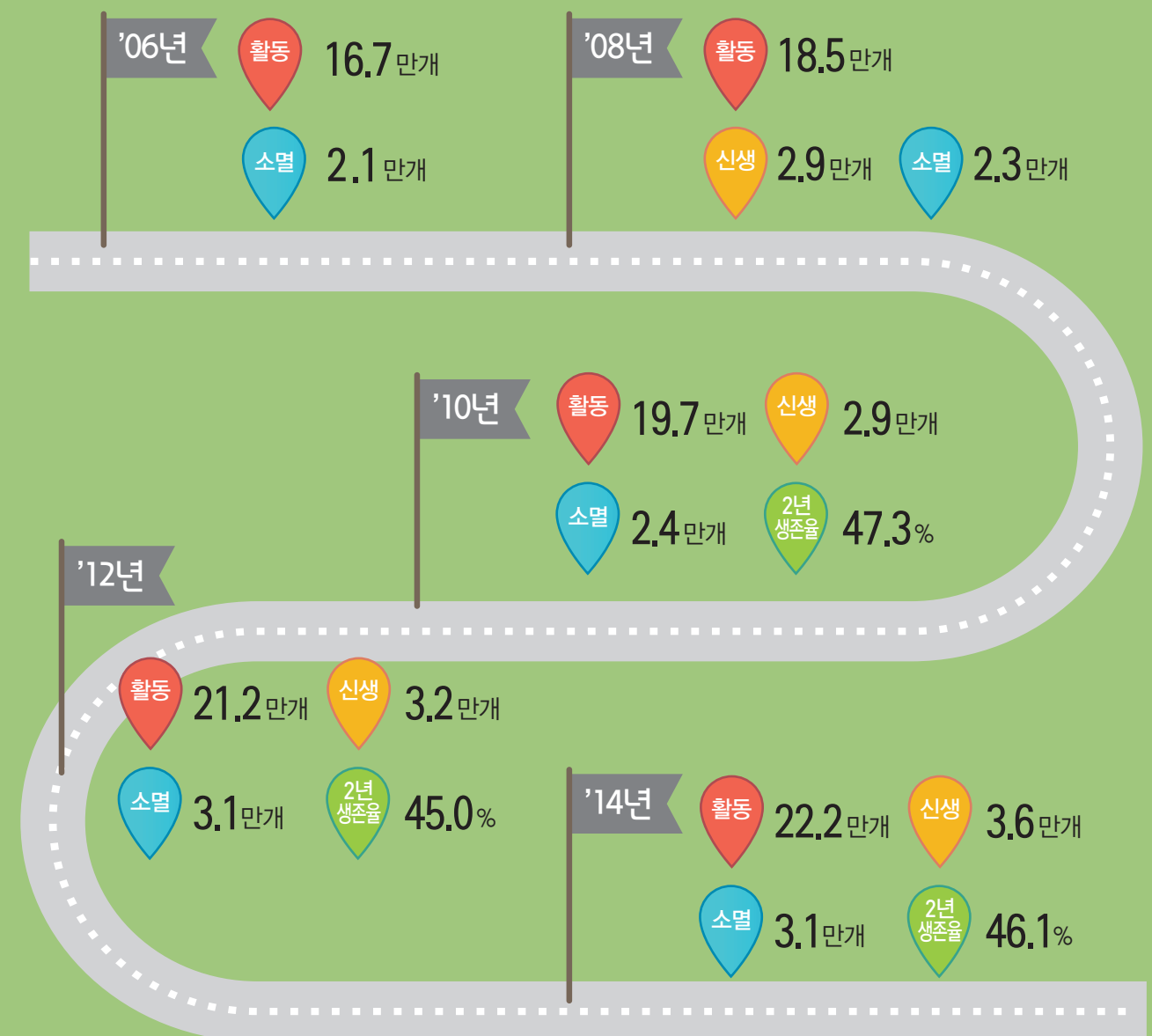

※ 출처: 통계청, 기업생명행정통계

## 7월

- 8월

- 9월

- ※ 출처: 충청남도, 2017년 충청남도 주요 축제현황 / 주: 사정에 의하여 취소, 변경될 수 있음



# 충남의 어린이집 설치 현황과 분포는?

1보는 2017년 Economic 프리즘 5월호

※ 출처: 보건복지부 2016년 보육통계

## 충남지역 전체 어린이집은 1,974개소, 84.7%는 평가인증 완료

- 충남지역 전체 어린이집은 1,974개소, 도시지역 978개소, 농어촌지역 996개소로 84.7%가 평가인증 완료
- 농어촌지역의 어린이집 비중은 50.5%로 전국 9개도의 평균(29.5%)보다 높은 수준

### 충남지역 어린이집 현황



- 0-5세 인구 천명당 어린이집은 17개소, 시군별로 보면, 공주시가 천명당 20.4개소로 가장 높고 태안군이 11.7개소로 가장 낮게 나타남.
- 17개시도 중 대전, 전북, 강원, 경남 다음으로 0-5세 인구 천명당 어린이집 수가 많음.

### 0-5세 인구 천 명당 어린이집 분포

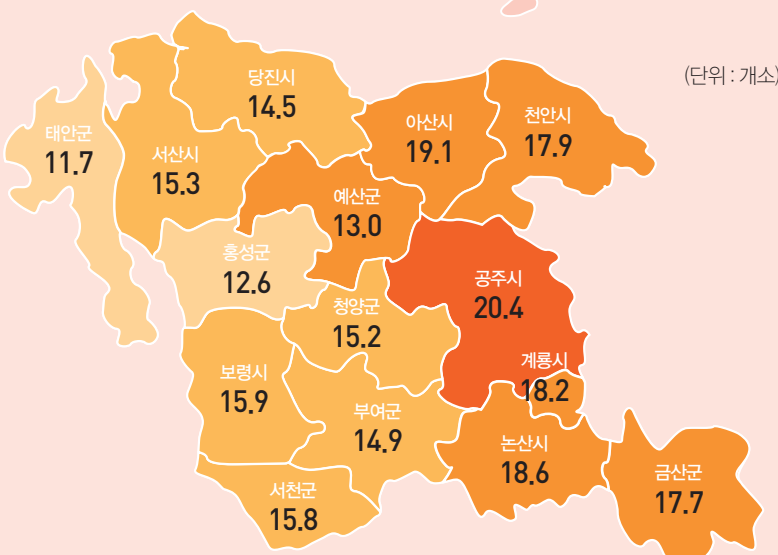

## 정부지원은 미미, 가정어린이집이 전체 50%를 상회

- 정부인간복지지원 어린이집은 전체의 14.1%(279개소)로 전국평균(12.5%)보다는 높지만, 17개시도 중 10위로 낮은 수준임

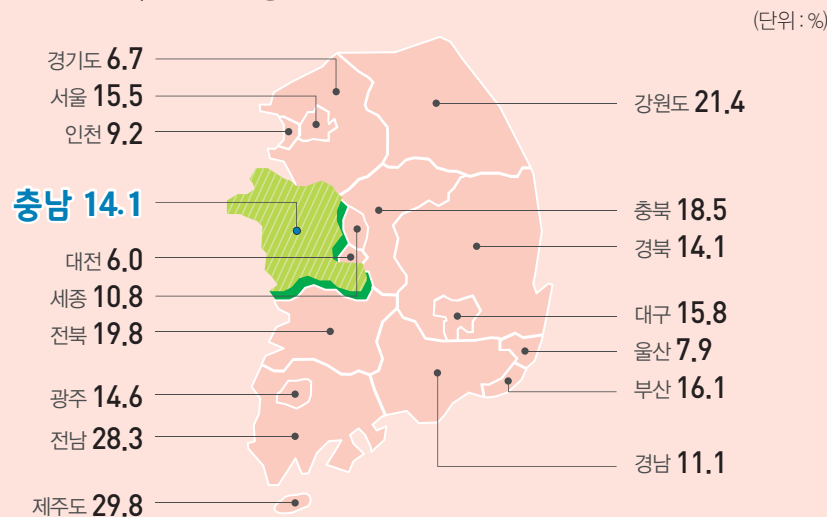

- 설립주체별로 보면, 주로 천안·아산 등 어린이집이 상대적으로 많이 밀집한 지역에서 가정과 민간어린이집이 차지하는 비중도 80% 이상을 차지

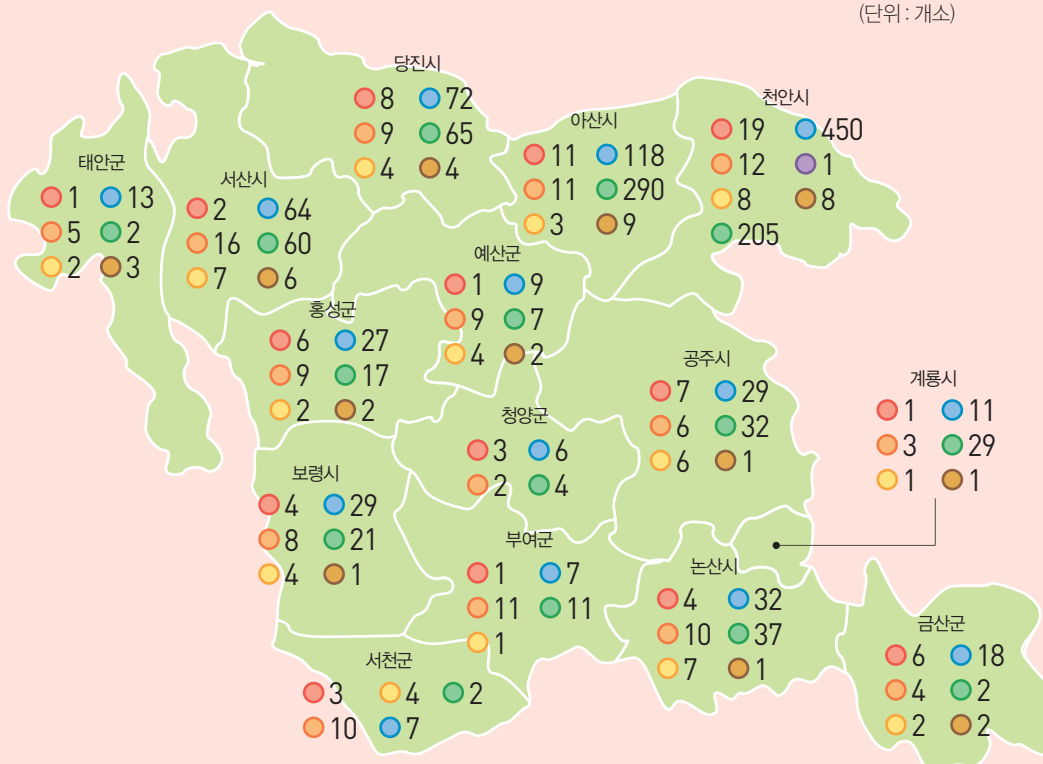
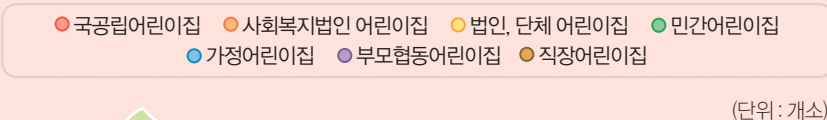

- 읍면동별 어린이집 미설치지역은 부여군이 7개 지역으로 가장 높고 다음으로 서천, 예산 순임



## 만 1세~2세 아동의 어린이집 이용 비율이 가장 높고, 다문화 아동의 어린이집 이용 증가

### 연령별 보육아동 현황

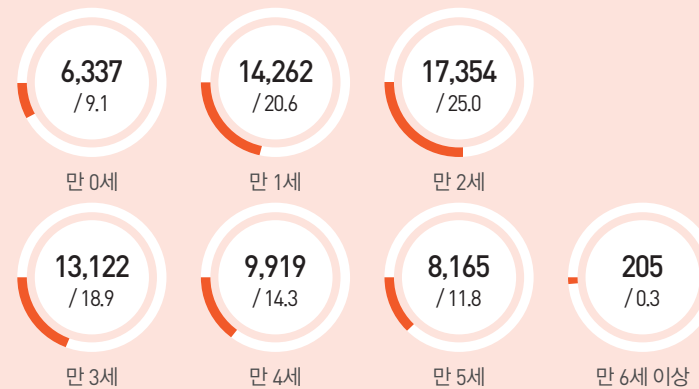

- 충남지역 어린이집 중 다문화 아동이 이용하는 어린이집은 2010년 비해 144개소 늘어났으며, 그 중 도시지역이 124개소로 큰 폭으로 늘어남

### 다문화 아동이 재원중인 어린이집 현황

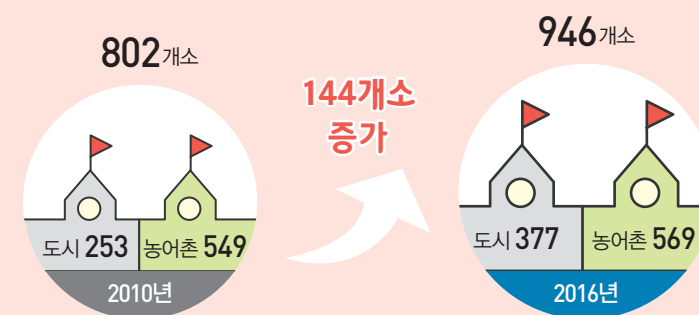

# 2010년 vs 2016년 충남지역 특수보육어린이집의 현황은?

※출처: 보건복지부 2010년, 2016년 보육통계(연말기준)



- **영아전담**: 2004년 이전 영아전담시설로 지정받았거나 국고보조금으로 영아전담 신축비를 지원받은 시설
- **장애아전담**: 미취학장애아만을 20명 이상 보육하기 위하여 영유아보육법시행규칙에 따른 시설 및 설비를 갖추고 상시 18명 이상의 장애아를 보육하는 시설
- **장애아통합**: 정원의 20%내에서 장애아종일반을 편성운영하거나 장애아종일반을 별도로 편성하지 않은 채 미취학장애아를 3명 이상 통합 보육하고 있는 시설
- **시간연장**: 기준보육시간을 경과하여 최대 24시까지 시간을 연장하여 보육하는 시설
- **24시간**: 24시간 동안 보육서비스를 제공하는 시설
- **휴일**: 일요일 및 공휴일에 보육하는 시설
- **방과후**: 초등학교생을 대상으로 방과후 보육서비스를 제공하는 시설

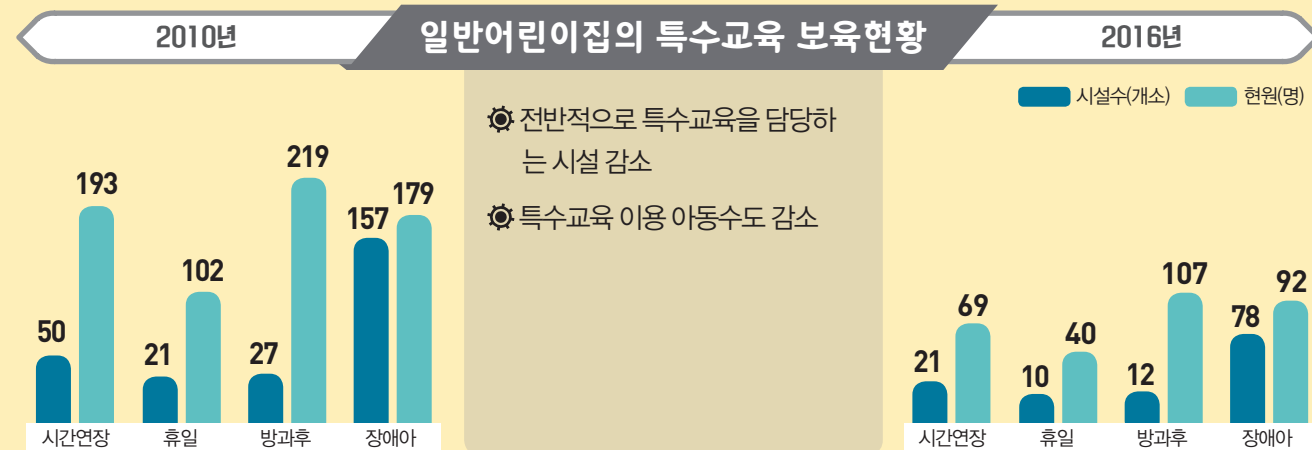
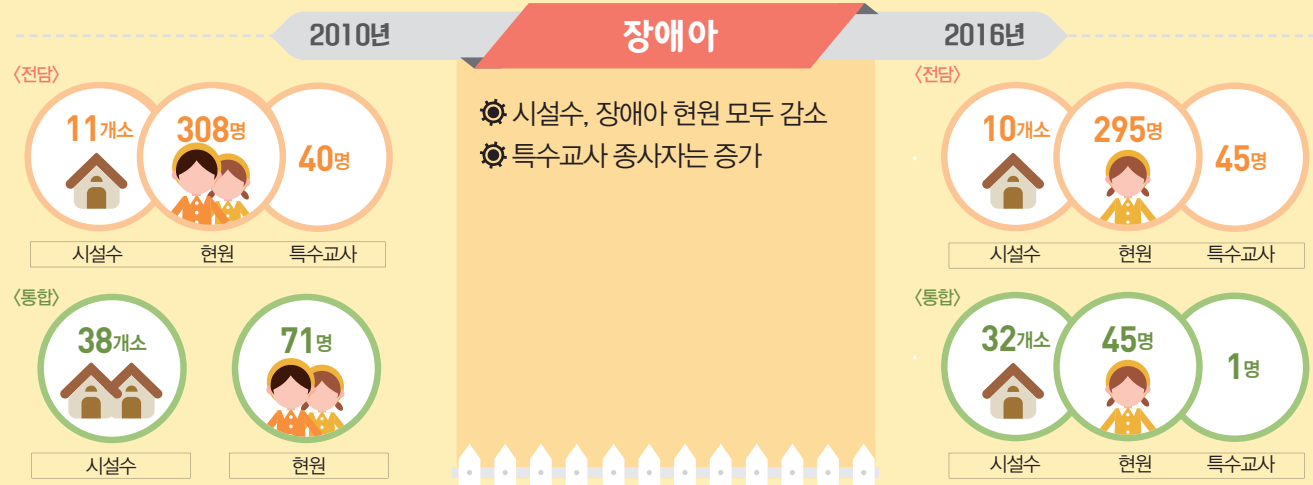
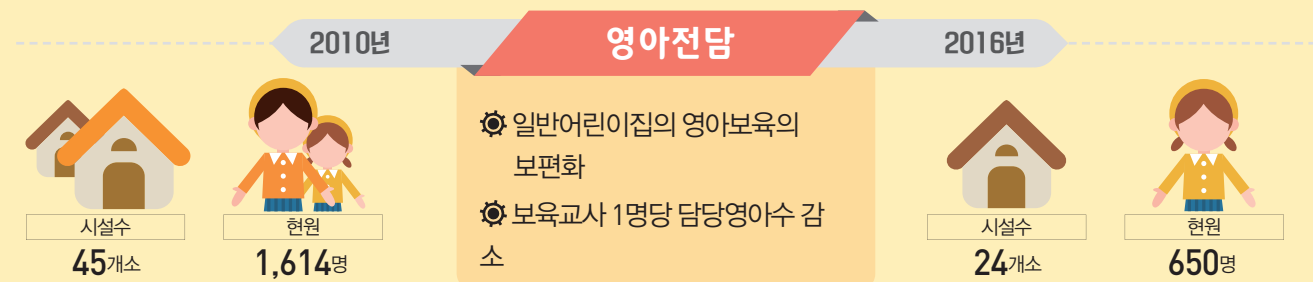
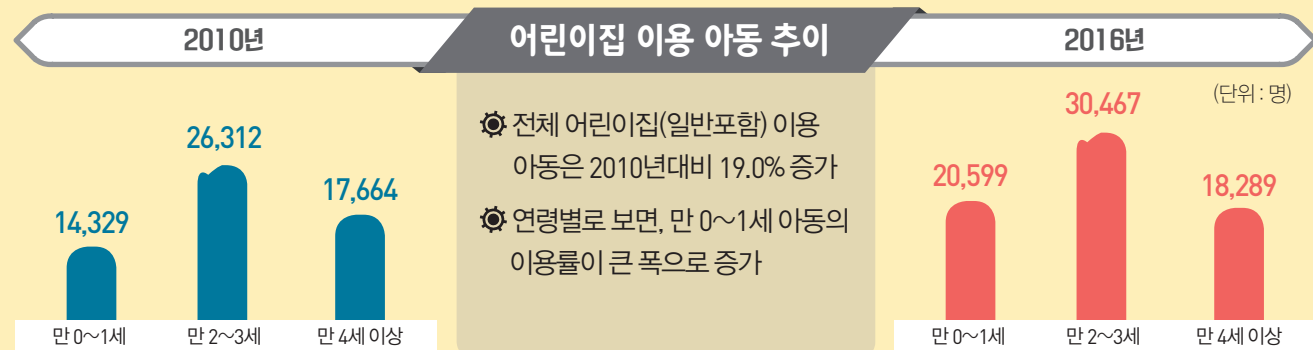

# 충남의 상업용 부동산 시장 효율성 제고하기

## 여기서 잠깐!

- **소득수익률**이란, 당해 분기간 발생한 순영업소득을 기초자산가치(당해분기초)로 나눈 것
- **자본수익률**이란, 당해 분기간 부동산 자산가치의 증감으로 인한 수익률로 토지가격의 증감과 건물 가격의 증감을 고려하여 기초 자산가치(당해분기초)로 나눈 것
- **투자수익률**이란, 당해 분기간 투하된 자본에 대한 전체수익률로 소득수익률과 자본수익률의 합
- 오피스는 업무시설로 6층 이상, 중대형상가는 3층 이상 또는 연면적 330m<sup>2</sup> 이상, 소규모 상가는 2층 이하이고 연면적 330m<sup>2</sup>이하, 2016년 10월 기준 집합건축물대장상 주용도가 상가인 것

### 유형별 공실률

● 오피스 ● 중대형 상가 ● 소규모 상가

오피스 10.0 (단위: %)



중대형 상가 11.1



소규모 상가 4.0



충 남

오피스 11.5



중대형 상가 9.5



소규모 상가 3.9



전 국

### 임대료

● 1층 ● 2층 ● 3층

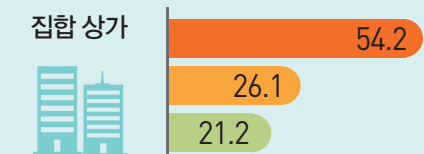
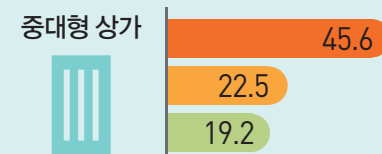
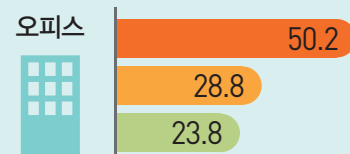

(단위: 천원/3.3m<sup>2</sup>)



+



=



- 충남의 상업용 부동산 투자수익률은 전국보다 대체로 낮게 형성
- 전기대비 오피스, 중대형, 소규모 상가 모두 하락하였지만 집합상가의 투자수익률은 상승함

### 유형별 소득수익률

● 충남 ● 전국

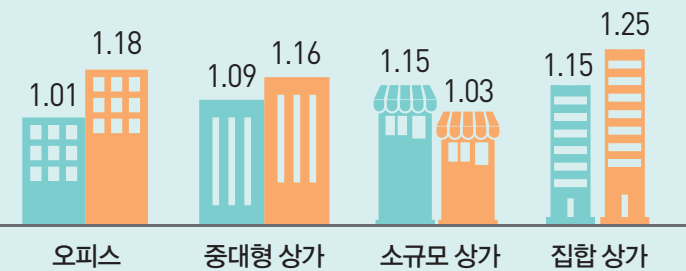

### 유형별 자본수익률

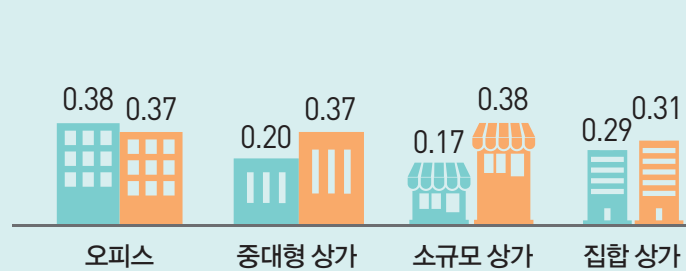

### 유형별 투자수익률

(단위: %, 전기대비수익률: %p)

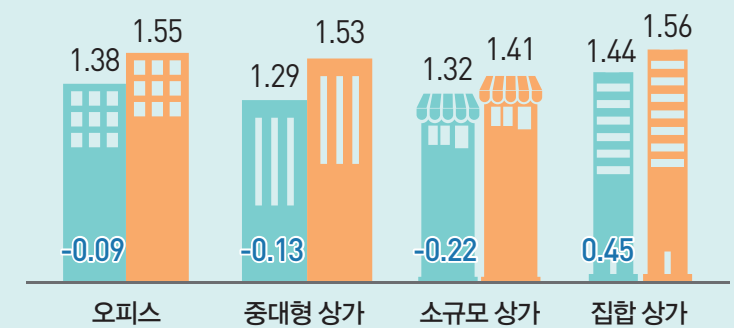

※ 출처: 한국감정원, 상업용부동산 임대동향조사(2017.1분기) 인용하여 재가공함. 임대료 정보는 3층까지 제한하여 제공

# 생활물가지수는 9개월째 상승! AI 영향으로 물가변동성은 확대될 듯

- 5월 생활물가지수는 103.1로 전년동월대비 2.8% 상승! 2016년 3/4분기부터 본격적인 상승 추세로 전환
- 최근 여름철 AI확산('17.6.3~)과 관련한 품목의 물가를 보면, 직접적인 영향을 미치는 달걀 가격뿐만 아니라 닭고기를 대신할 수 있는 소고기, 돼지고기 가격도 상승
- 대체로 안정적인 물가수준을 보인 2014년~2015년에는 생활물가 전체에 미치는 가축전염병의 물가 상승 영향력은 미미해 보이지만 상승세에서는 부담으로 작용
- 또한 가정의 생활패턴에 따라 체감하는 물가수준은 상당한 차이를 보일 수 있음

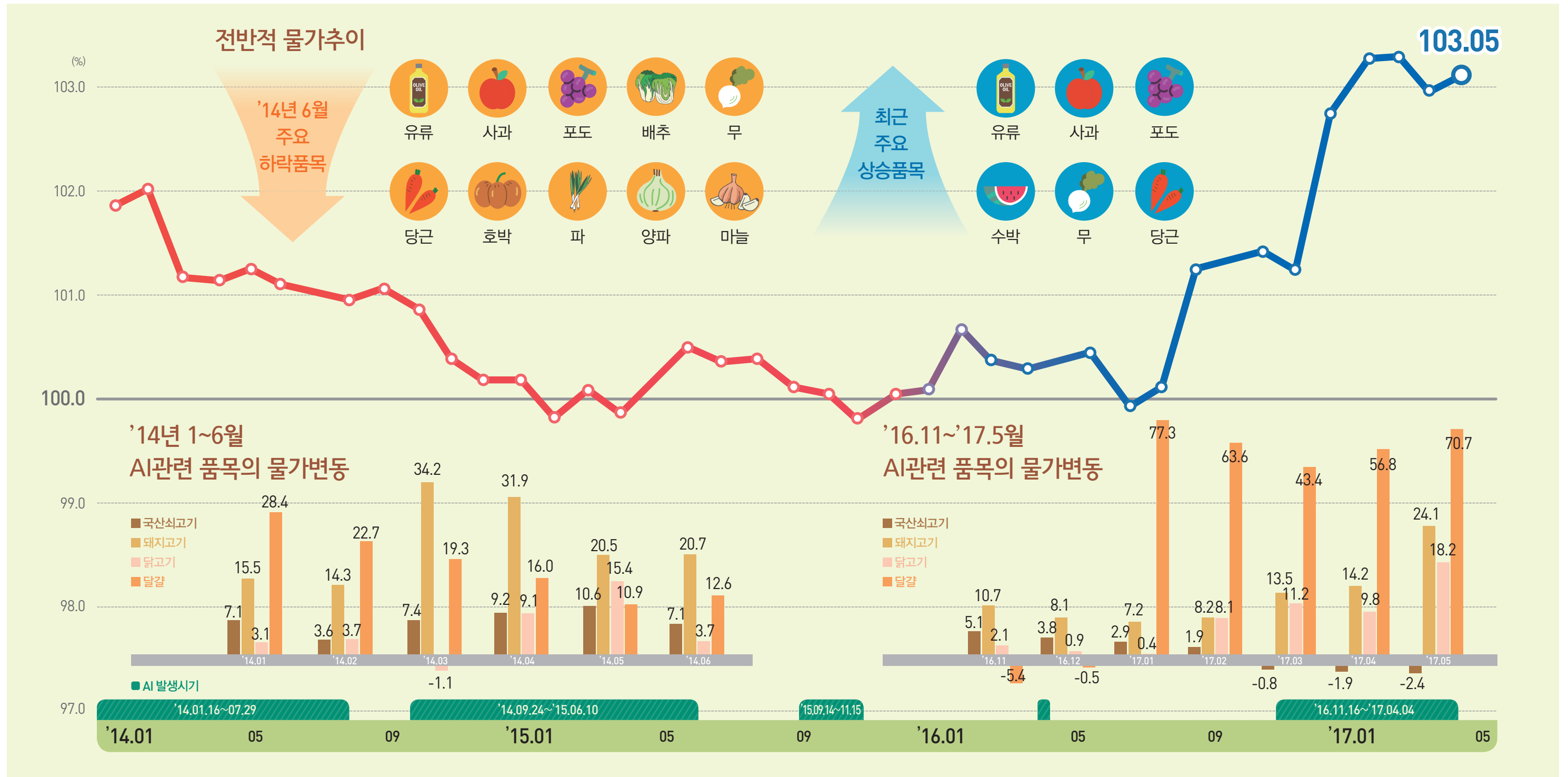



충남경제 인포그래픽 83

# 경제총조사로 알아보는 충남은?!

충남의 2010년 vs 2015년

● 사업체수(천개) ▲ 종사자수(천명) ■ 매출액(조)

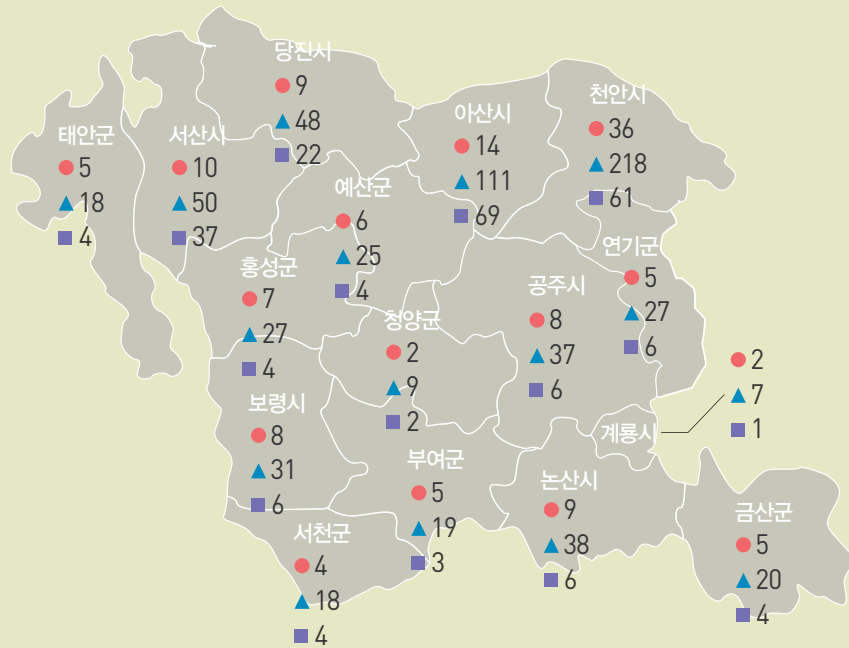

2010년 충청남도 ● 134 ▲ 703 ■ 239

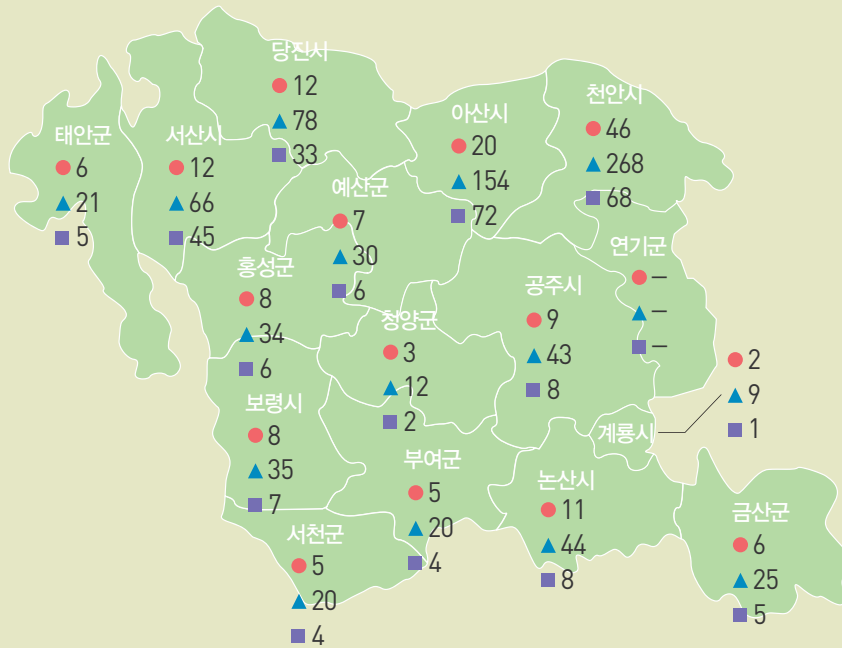

2015년 충청남도 ● 158 ▲ 858 ■ 274

**천안시**  
'10년 36,095개 ⇒ '15년 46,226만  
개로 약 1만여개의 사업체 수 증가

**당진시**  
'10년 47,674명 ⇒ '15년 78,077명으로  
종사자 수가 3만명 이상 늘어나면서  
'10년 대비 64% 증가

**홍성군**  
'10년 4조원 ⇒ '15년 6조원으로  
증가하면서 '10년 대비 매출액  
50% 상승

## 충남의 성별 종사자 현황은?

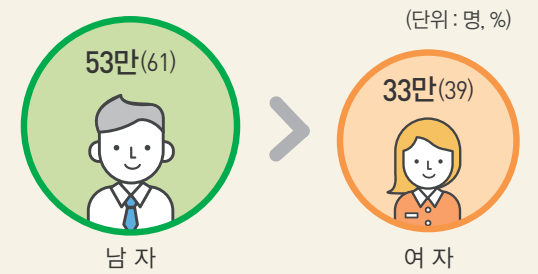

## 충남의 종사자 지위별 현황은?

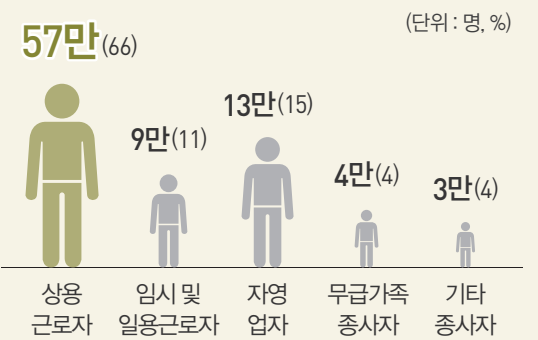

## 충남의 산업별 사업체 수 분포는?

• 도매 및 소매업 등의 서비스업종의 사업체 수 비중이 높고, 제조업은 전체의 9.9%를 차지

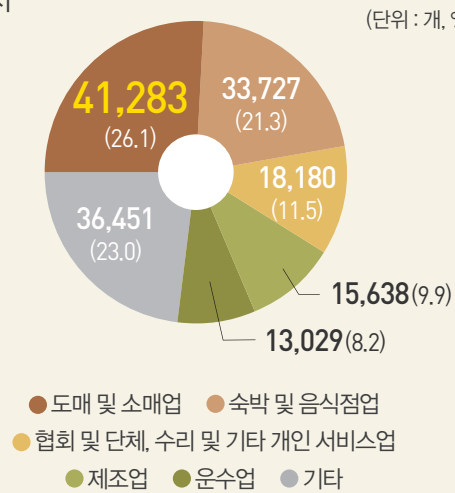

## 종사자 규모별 제조업 사업체 수는?

• 제조업은 2명 이상 ~ 10명 미만 사업체가 전체의 55%를 상회

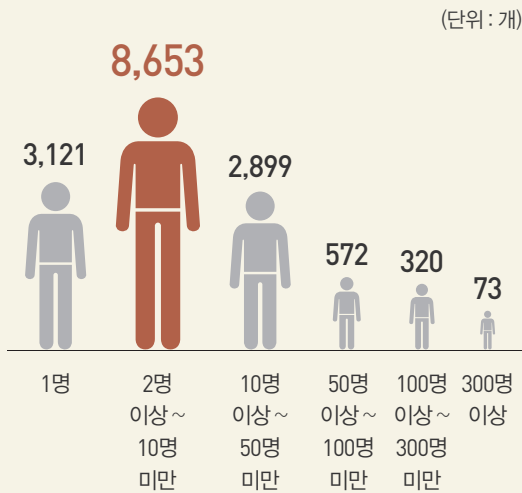

## 충남의 산업별 매출액 현황은?

• 매출액은 서비스업보다 상대적으로 생산성이 높은 제조업에서 창출

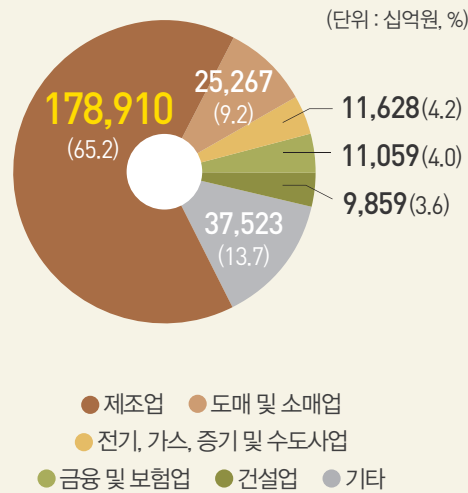

## 제조업 중에서도 어떤 산업의 매출액이 높을까?

• 전자부품 · 컴퓨터 · 영상 · 음향 및 통신장비 업종이 1위. 그 뒤를 이어 자동차, 석유화학 업종 순

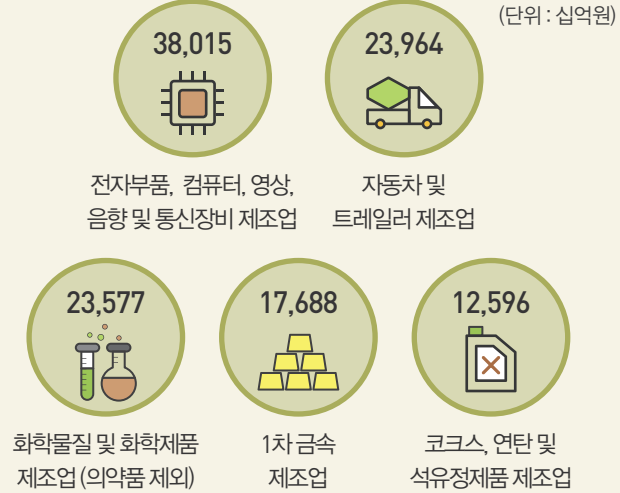

## 충남 사람들은 어떤 산업에 종사할까?

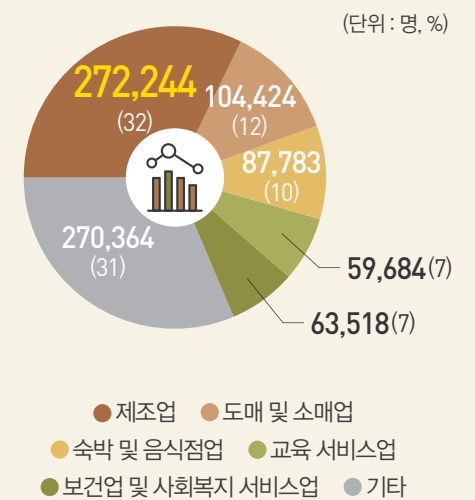

※자료 : 통계청, 경제총조사(2010, 2015) 인용하여 재가공함.





충남경제 인포그래픽 84

# 세계인삼엑스포 개최!

## 충남지역의 인삼 재배 현황과 특징은?

- ❖ 충남은 전국 인삼 재배농가의 31.3%, 재배면적 20.2%를 차지하는 우리나라 제 1위 생산지!
- ❖ 충남 전체 71.4%를 차지하는 금산, 재배면적도 50%를 상회하는 인삼재배의 집적지
- ❖ 농가의 형태는 겸업보다는 전업, 2인 이상으로 구성, 60대 이상 고령층 종사자 분포가 높은 산업

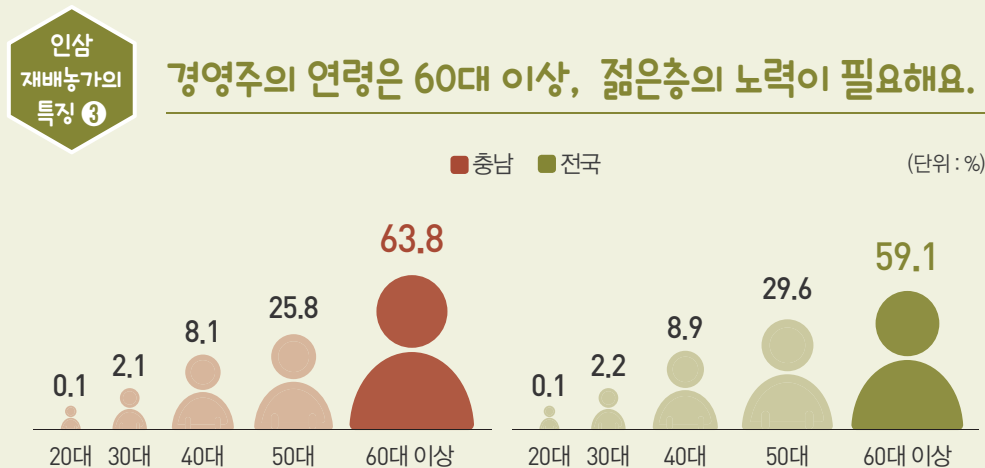
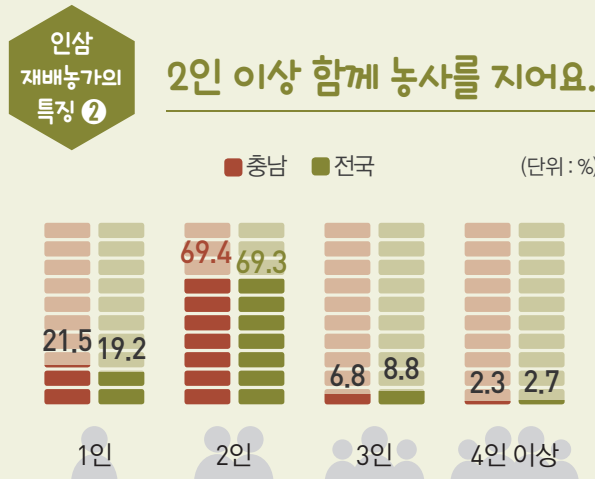
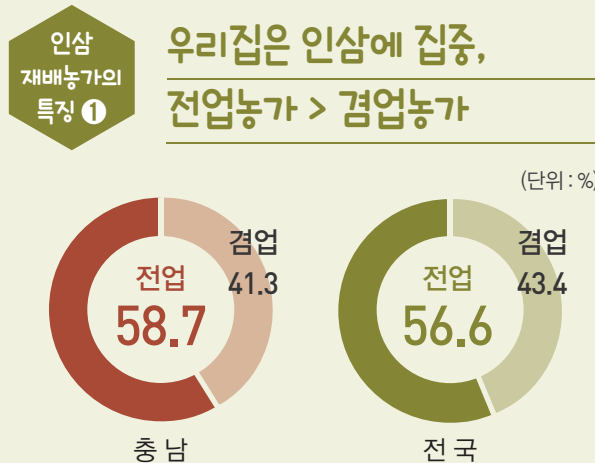

전국의 인삼 농가  
및 재배현황과  
충남의 위치는?

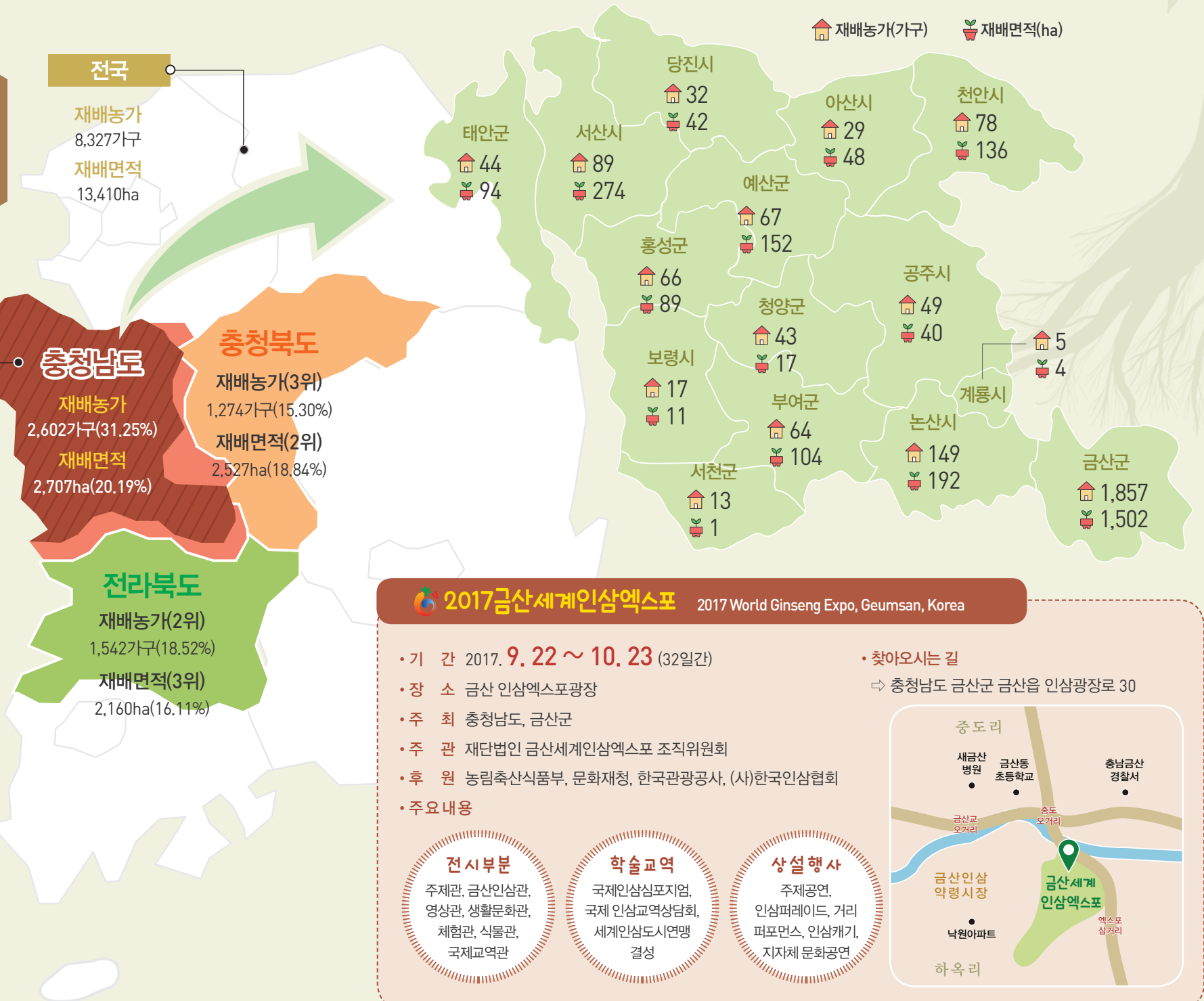

### 2017금산세계인삼엑스포 2017 World Ginseng Expo, Geumsan, Korea

- 기 간 2017. 9. 22 ~ 10. 23 (32일간)
- 장 소 금산 인삼엑스포광장
- 주 최 충청남도, 금산군
- 주 관 재단법인 금산세계인삼엑스포 조직위원회
- 후 원 농림축산식품부, 문화재청, 한국관광공사, (사)한국인삼협회
- 주요 내용

- 전시부분**  
주제관, 금산인삼관, 영상관, 생활문화관, 체험관, 식물관, 국제교역관
- 학술교역**  
국제인삼심포지엄, 국제 인삼교역상담회, 세계인삼도시연맹 결성
- 상설행사**  
주제공연, 인삼페어, 거리 퍼포먼스, 인삼캐기, 지자체 문화공연



※자료 : 통계청 국가통계포털(kosis.kr), 농림어업총조사, 인삼 재배면적 규모별 농가 및 면적  
2017 금산세계인삼엑스포 홈페이지(www.insamexpo.or.kr)

# 충남도민은 소득과 소비생활에 얼마나 만족하고 있을까요?

## 2016년 사회조사 결과를 통해 알아봅시다!

- 도내에서 소득과 소비생활 만족도가 가장 높은 곳은 계룡시! 두 번째로 높은 곳은 서천군!
- 소득과 소비생활 만족도가 높은 두 지역의 부채여부를 보면, 계룡시는 약 2명 중 1명, 서천군은 5명 중 1명으로 상이한 흐름을 보이고 있으나 부채의 주요 요인은 주택임차 및 구입으로 동일함.

※자료 : 통계청 국가통계포털(kosis.kr), 국내통계, 주제별 통계, 행정, 시도 · 시군구, 충청남도사회조사, 2016년 소득과 소비

### 시군별 소득만족도 (단위: %)

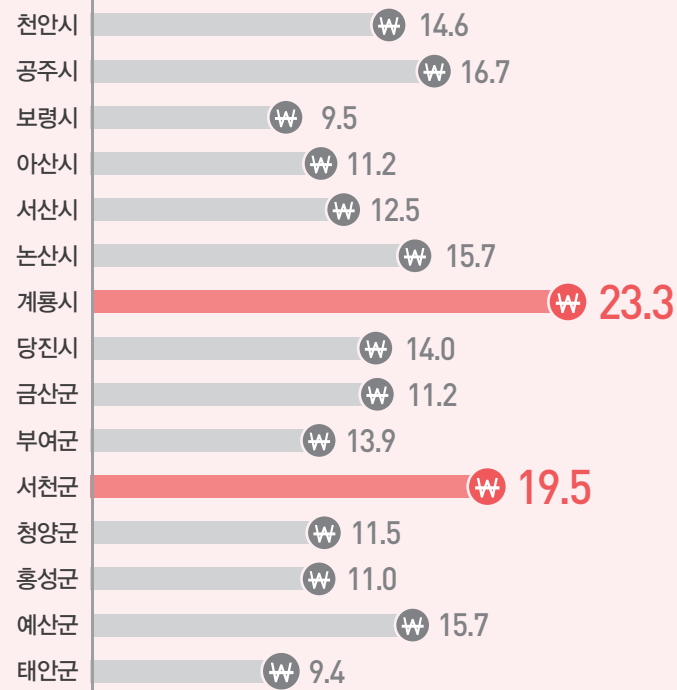

### 충청남도 소득만족도

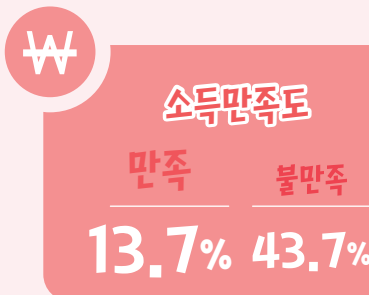
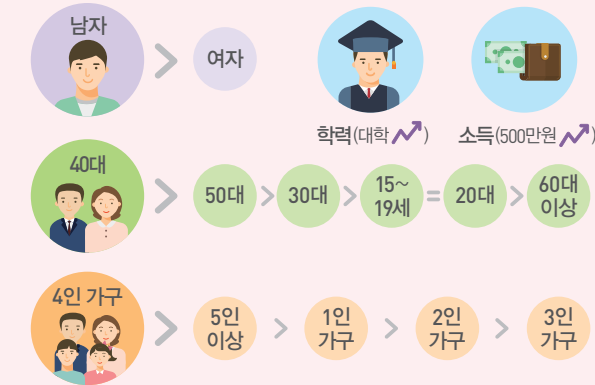

### 충청남도 소비생활만족도

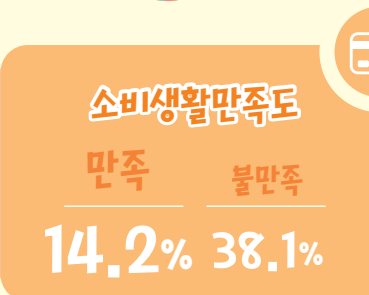

### 시군별 소비생활만족도 (단위: %)

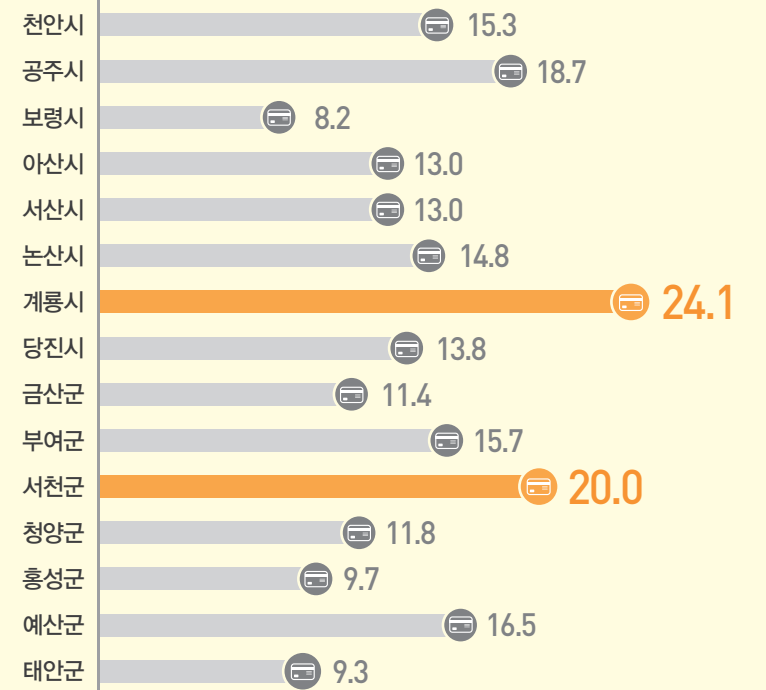

### 시군별 부채 여부 비율 (단위: %)

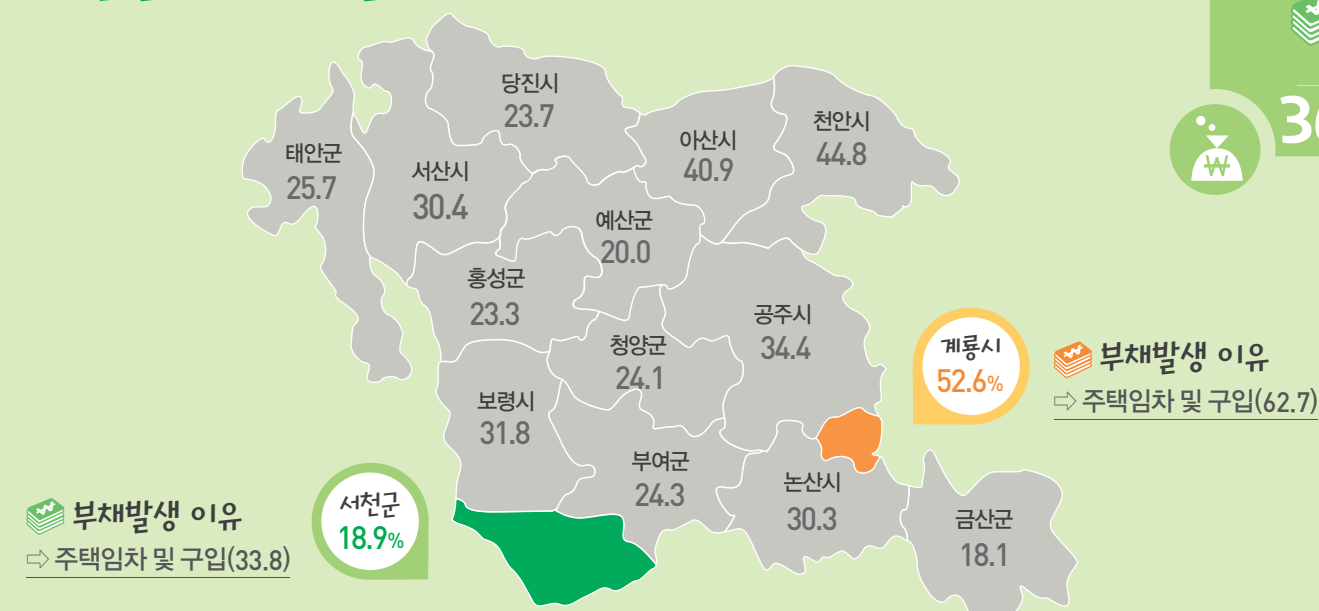

### 부채 현황

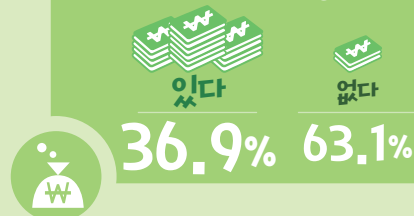

### 부채출처 (단위: %)

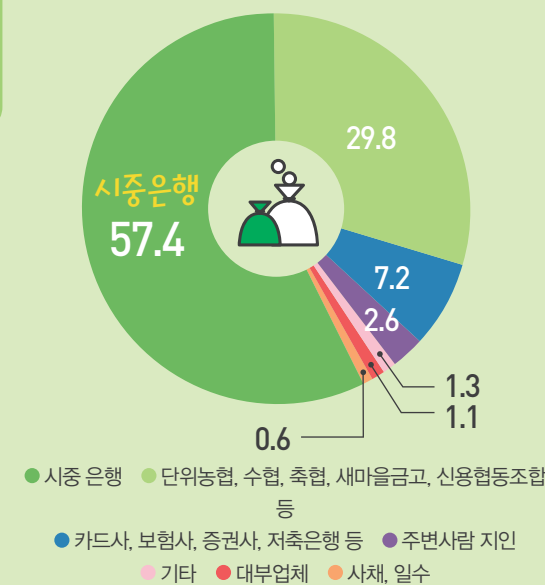

### 부채발생 이유 (단위: %)



# 충남의 흡연실태를 확인해 봅시다!

## ▶ 2016년 전국 시도별 현재 흡연율(표준화율 기준) (단위: %, 순위)

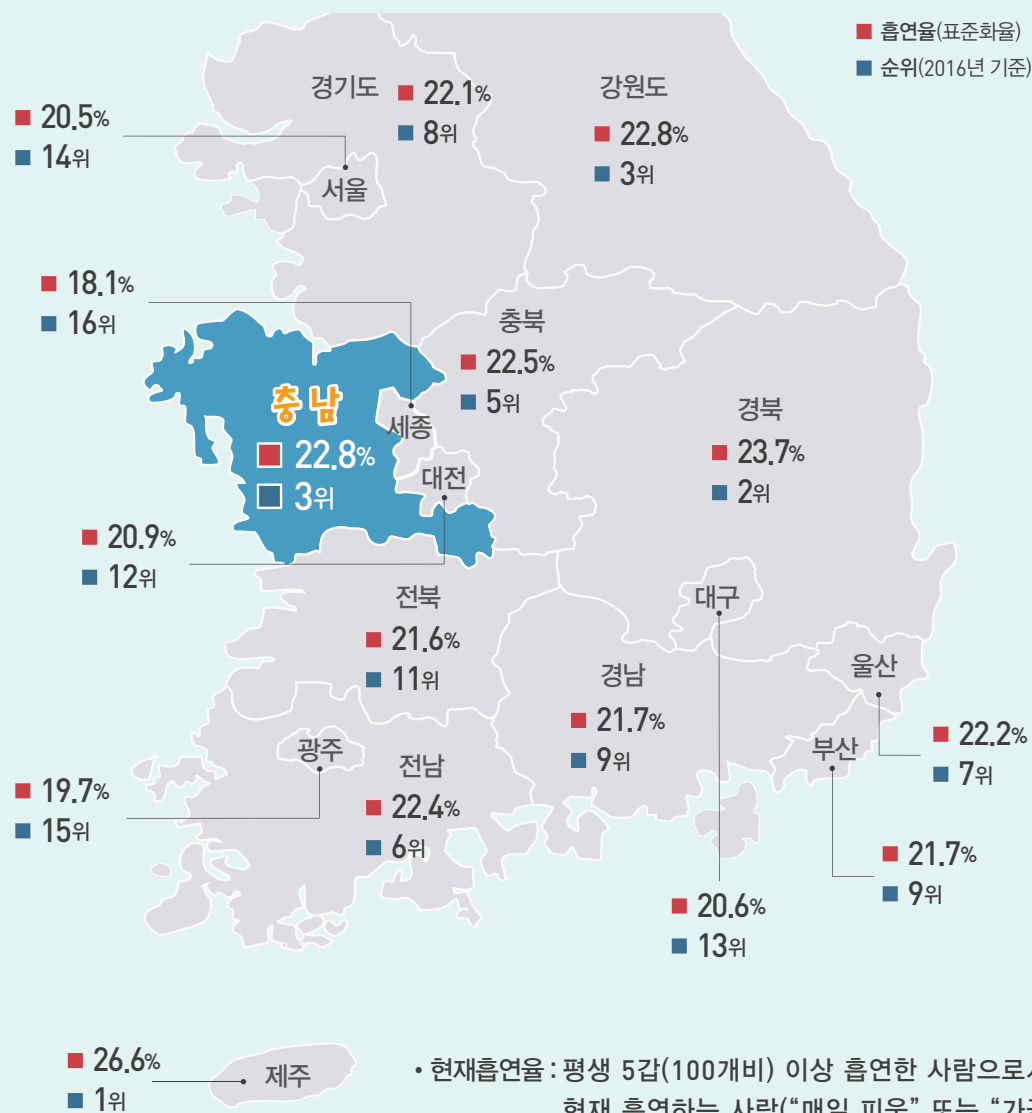

- 현재흡연율: 평생 5갑(100개비) 이상 흡연한 사람으로서 현재 흡연하는 사람("매일 피움" 또는 "가끔 피움")의 비율(%)로 정의
- 표준화율: 연도 및 지역간 비교를 위해 인구구성 차이에 따른 영향을 표준인구(2005년 추계인구, 통계청)로 보정한 결과

## ▶ 2016년 충청남도 현재 흡연율(표준화율 기준) (단위: %)

시군별 현재 흡연율 (2016)

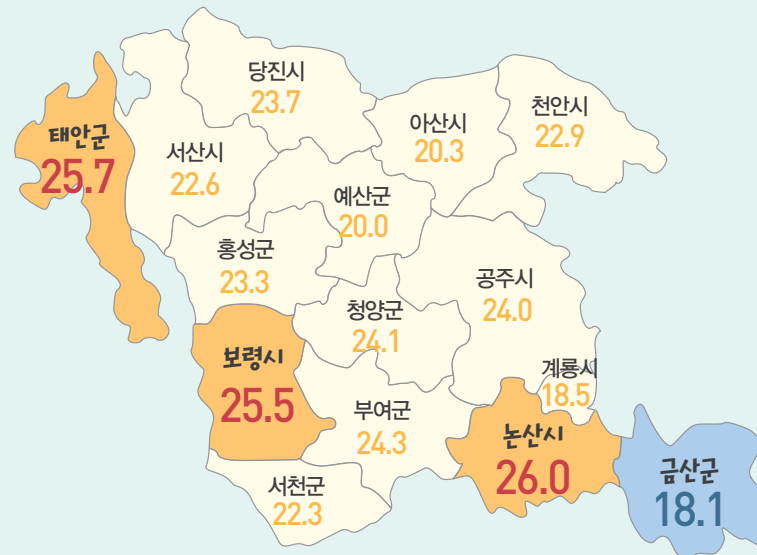

## ▶ 지난 1년동안 금연 시도 여부 및 금연이 어려운 이유\_충청남도 19세이상 인구 (단위: %)

금연 시도 여부

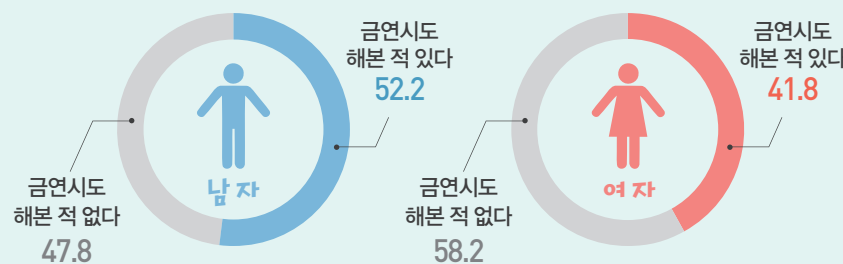

주요 시군별 현재 흡연율 추이 (2014~2016)

- 2016년 충남 도내 현재 흡연율 1~3위인 논산시, 태안군, 보령시로 나타남
- 도내 상위 3위 시군의 흡연율 추이를 보면, 담뭍값이 인상된 2015년 일시적인 흡연율 감소 효과가 나타났으나 2016년 과거 수준으로 회귀하는 모습

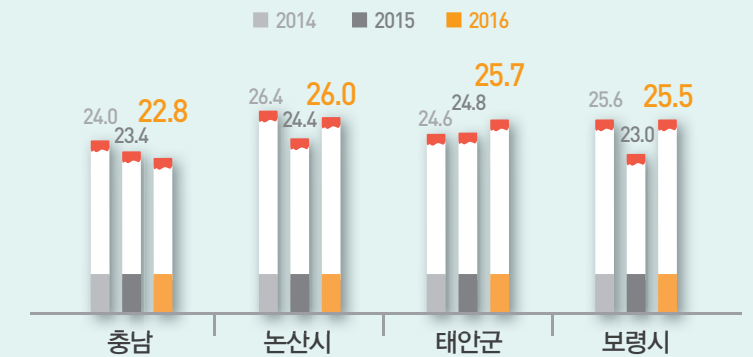

금연이 어려운 이유

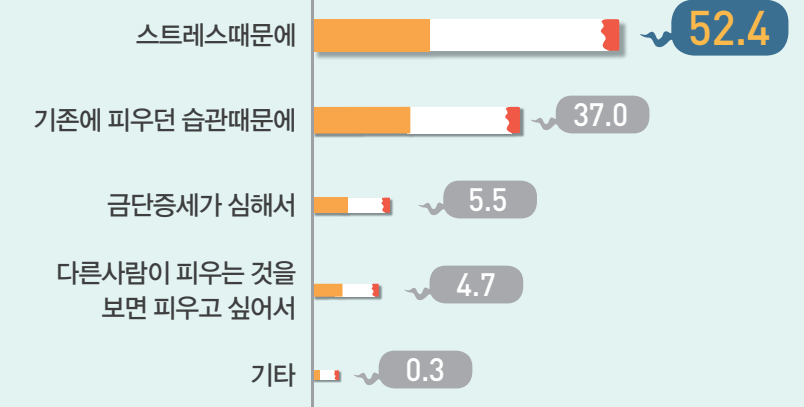

※자료: 통계청 국가통계포털(kosis.kr), 맞춤통계, 이슈별접근, 음주·흡연, 흡연 2016년 조사

# 힘차게 달려온 2017년 2/4분기!!

## 충남경제를 살펴보실까요!



### 생산: 광공업

전자부품, 컴퓨터, 영상, 음향 및 통신장비 제조업(23.5%), 코크스, 연탄 및 석유정제품 제조업(13.2%), 1차금속제조업(11.8%) 등이 증가

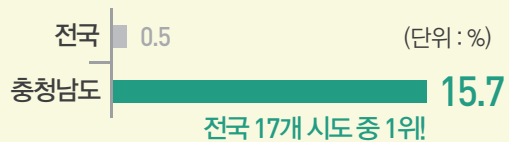

### 생산: 서비스업

산업별 전년동분기 대비 증감률을 살펴보면 부동산업 및 임대업(11.3%), 하수·폐기물처리, 원료재 및 환경복원업(10.0%), 보건업 및 사회복지서비스업(9.8%) 등이 증가

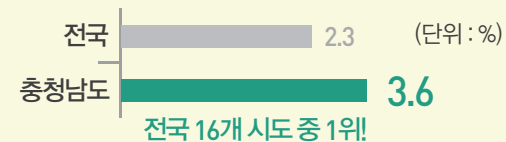

### 무역: 수출

품목별 전년동분기 대비 증감률을 살펴보면 반도체(91.5%), 기초유분(76.6%), 석유제품(37.8%) 등이 증가

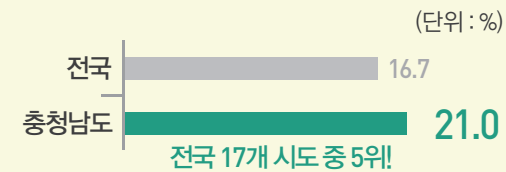

### 무역: 수입

품목별 전년동분기 대비 증감률을 살펴보면 반도체 제조장비(624.5%), 석유제품(184.8%), 석탄(117.2%) 등이 증가



### 건설: 건설수주

발주자별 전년동분기 대비 증감률을 살펴보면 공공발주(-46.6%)는 감소하였으나, 민간발주(28.5%)의 증가로 전년동분기 대비 3.8% 증가

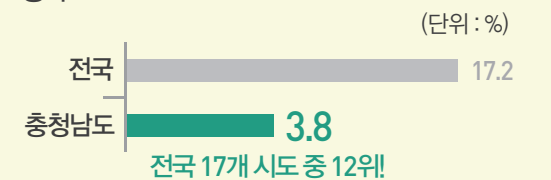

### 고용: 취업자

산업별 전년동분기 대비 증감률을 살펴보면 도소매·숙박음식점업(13.1%), 건설업(4.6%), 사업·개인·공공서비스 및 기타(2.6%) 등이 증가

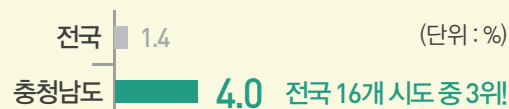

### 고용: 실업률

연령별 전년동분기 대비 증감을 살펴보면 30~59세(0.1%p)는 증가한 반면, 15~29세(-0.1%p)와 60세 이상(-0.8%p)은 감소



### 소매: 소매판매

업종별 전년동분기 대비 증감률을 살펴보면 대형마트(11.0%), 슈퍼마켓 및 편의점(7.2%), 전문소매점(2.5%)이 증가하였고, 승용차 및 연료소매점(-2.2%)은 감소



### 물가: 소비자물가

지출목적별 전년동분기 대비 증감률을 살펴보면 교통(4.0%), 식료품·비주류음료(3.0%), 기타 상품 및 서비스(2.6%) 등이 증가하였고, 통신(-0.2%)은 감소



### 인구: 인구이동(순이동)

연령대별로 50대(1,148명), 30대(1,070명), 40대(829명) 순으로 유입. 시군별로는 아산시(2,486명), 천안시(1,990명) 등은 유입인구가 증가하였으나, 공주시(-222명) 등은 인구가 유출



※ 자료: '2017년 2분기 충청권 경제동향' 충청지방통계청 보도자료 재인용 및 일부 수치 수정 보완  
한국무역협회(MTI 3단위 기준), 국가통계포털(kosis.kr)



# 한 해 동안 충남에서 태어난 아기들은 몇 명일까요? 2016년 출생 통계를 통해 알아봅시다!

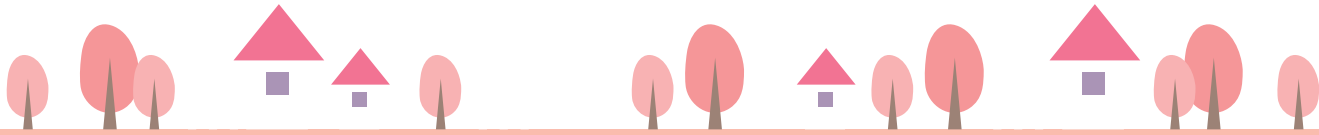

## 출생아 수(명)

2016년 전국의 출생아 수는 40만 6천 2백 명으로 세종을 제외한 16개 시도 모두 전년보다 감소.

충남은 전국 출생아 수의 4.3%인 1만 7천 3백명이 태어났으며 전년대비 7% 감소

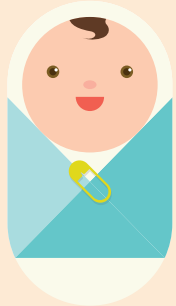

## 합계출산율(가임 여자 1명당 명)

2016년 전국의 합계출산율은 1.17명으로 17개 시도 모두 전년보다 감소.

충남은 1.40명으로 전국보다 0.23명 높음



\*합계출산율: 여자 1명이 평생 낳을 것으로 예상되는 평균 출생아 수

## 시군구별 합계출산율과 모(母)의 평균 출산 연령(가임 여자 1명당 명, 세)

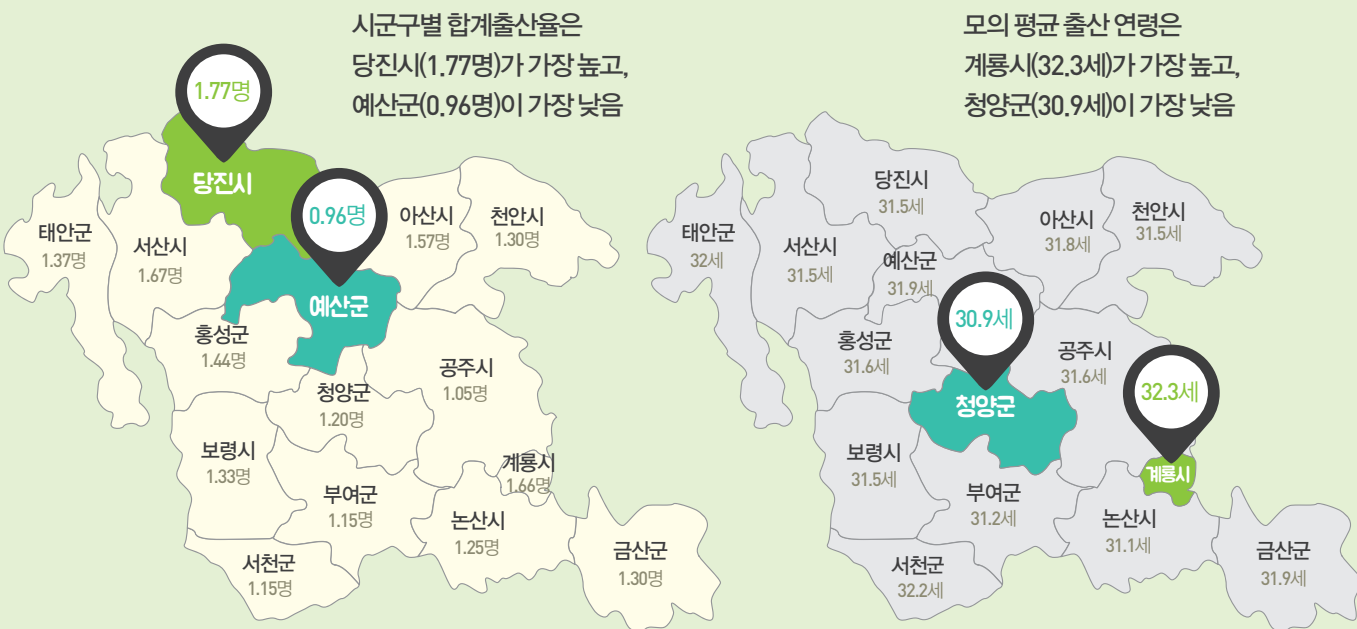

## 모(母)의 연령별 출산율(해당 연령 여자 인구 1천명당 명)

2016년 충남의 모(母)의 연령별 출산율은 30~34세가 118.6명으로 가장 높았고, 전국 보다 20대와 30대 초반의 출산율이 높음

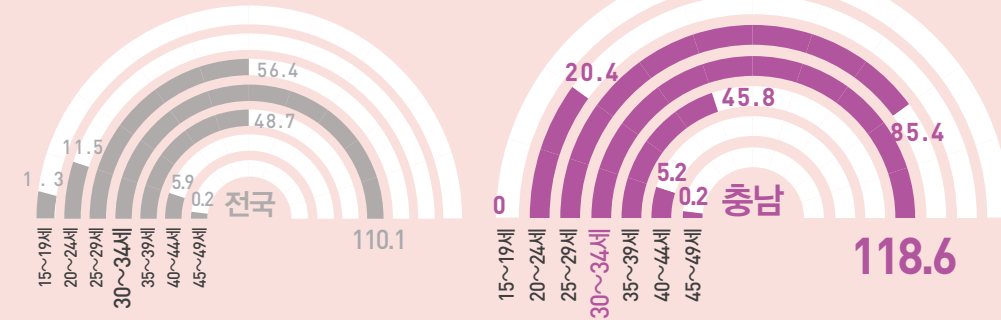

## 모(母)의 평균 출산 연령(세)

2016년 충남의 모(母)의 평균 출산 연령은 31.6세로 전년대비 0.2세 증가하였으나, 전국에서 가장 낮은 수준임



다시보는 2017년 Economic 프리즘 9월호

전국  
32.4  
평균 출산 연령  
31.6세

## 출생 성비(여아 100명당 남아 수)

2016년 충남의 출생 성비(여아 100명당 남아 수)는 102.9명으로 전년대비 3.7명 감소하였고, 전국(105.0명)보다 2.1명 낮음

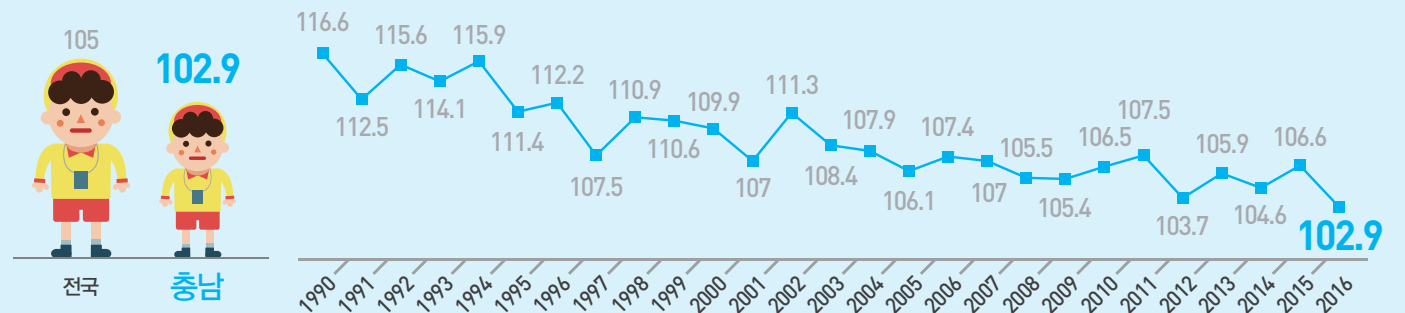

## 쌍태아 출생(쌍)

2007년 급격히 증가한 쌍태아 출생 수는 2016년 280쌍으로 전국의 3.7%를 차지함

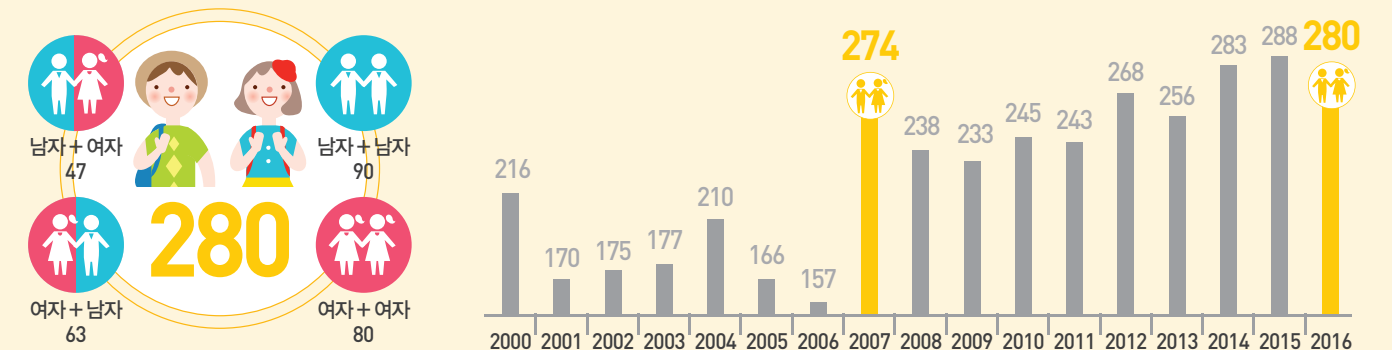



## 충남 소재지 법인의 세수 현황에 대해서 알아볼까요?

2016년 법인세 신고 법인은 22,525개소로 법인들의 총 수입금액은 138.7조원, 당기순이익 6조 8천억원, 당기순손실 3조 5천억원 수준  
그 중 법인세 납부 대상법인인 13,053개소로 전체 신고 법인의 57.9%에 해당, 산출된 총 부담세액은 1조 2천억원으로 전국 8위 규모

### 충남의 신고 법인수 및 당기순이익·손실 추이

- 당기순이익 · 순손실 법인수 모두 증가
- 전년대비 당기순이익 증가율(38.9%) > 당기순손실 증가율(16.1%)

(단위 : 개소)

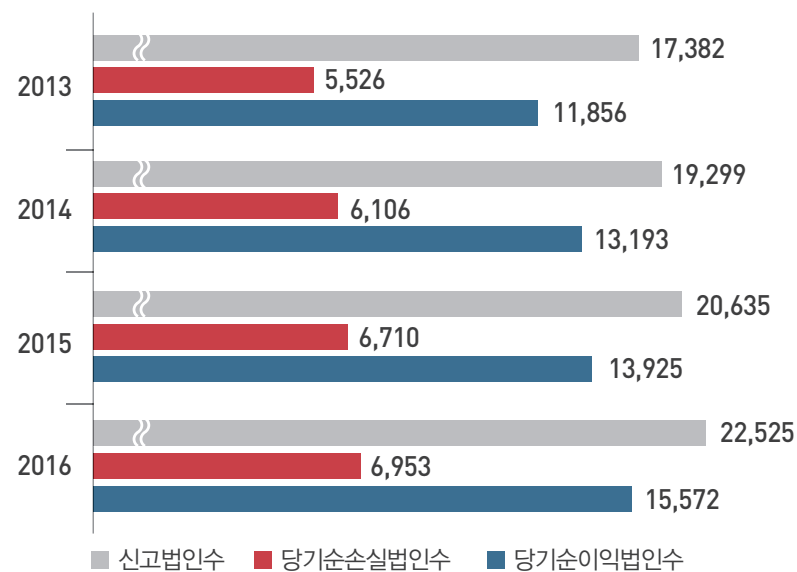

(단위 : 십억 원)

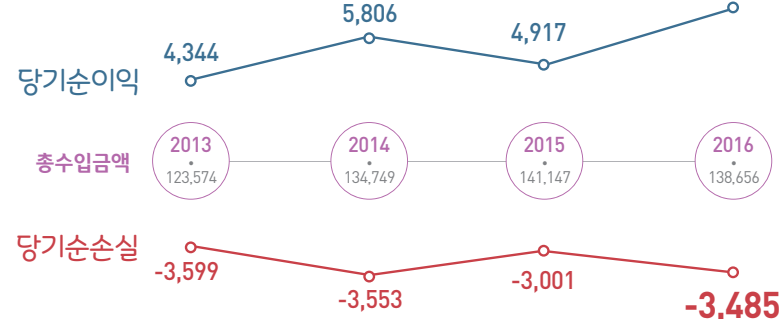

### 2016년 신고법인 중 흑자법인과 적자법인의 결정

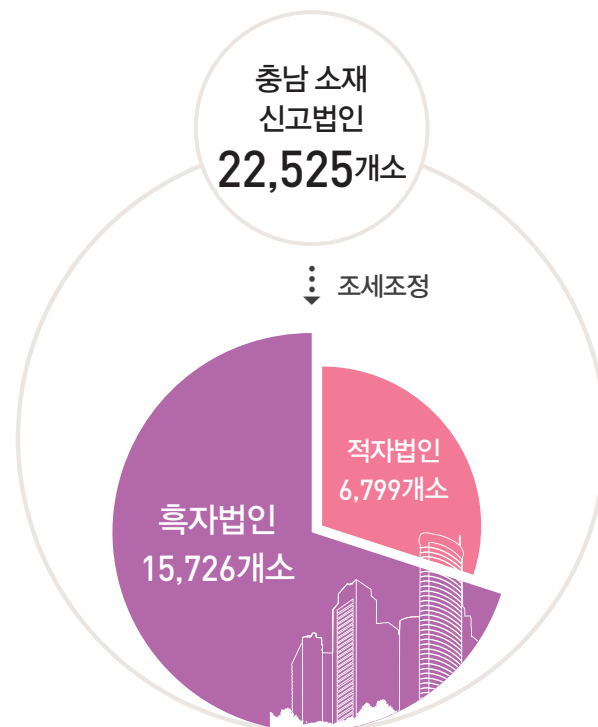

흑자법인은  
전년대비 **11.4%** 증가한 15,726개소

적자법인은  
전년대비 **4.3%** 증가한 6,799개소

### 전국 17개 시도의 법인세 총부담액 분포는?

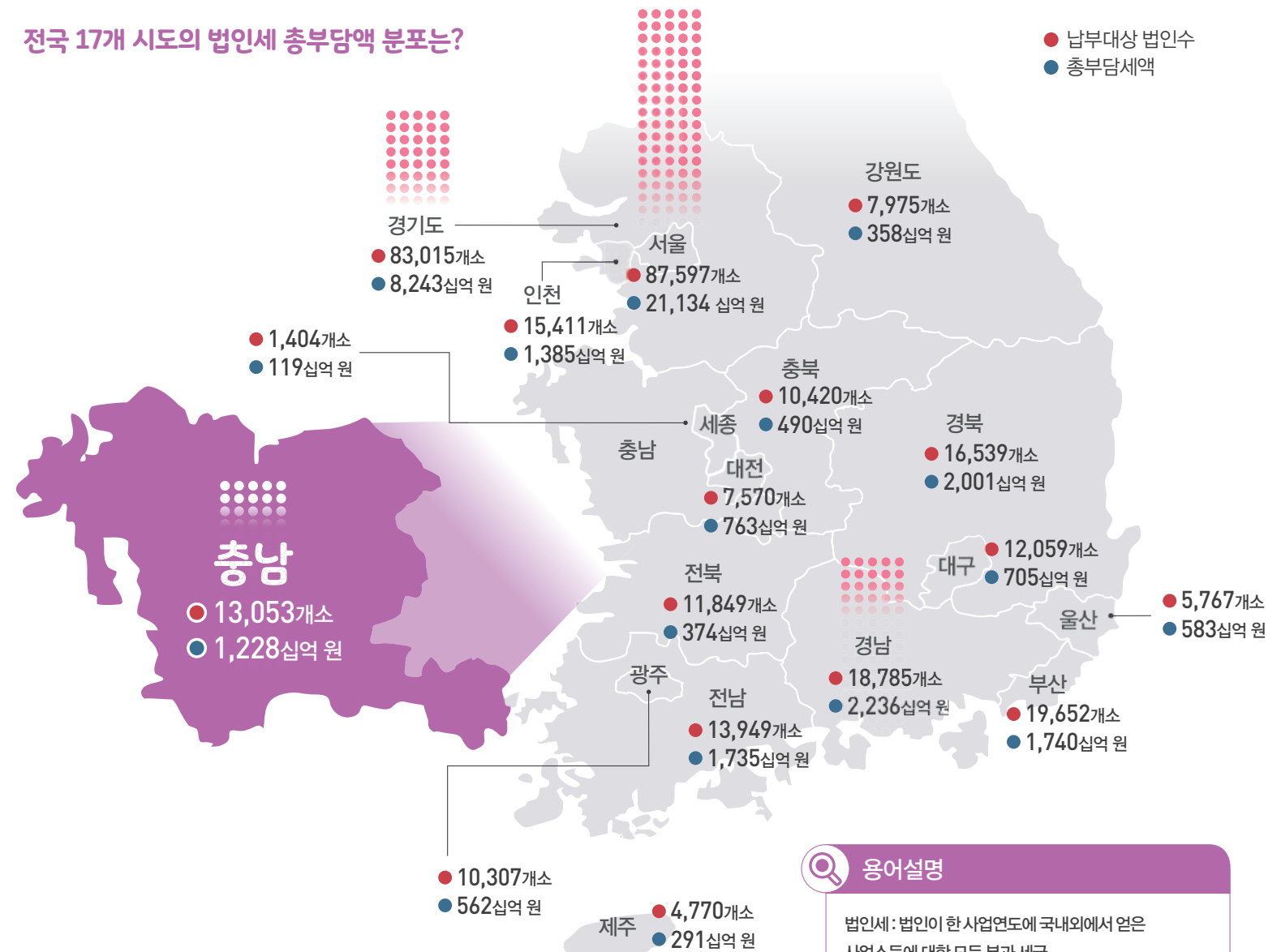

### 용어설명

법인세: 법인이 한 사업연도에 국내외에서 얻은 사업소득에 대한 모든 부과 세금

- ① 산출세액**  
과세표준에 세율을 곱한 금액
- ② 가산세액**  
세법에 규정하는 의무의 성실한 이행을 위반한 경우 해당
- ③ 감면분 추가납부액**  
일정기간 동안 일정행위를 이행할 것을 조건으로 감면을 하였는데 감면조건을 이행하지 않은 경우
- ④ 공제감면세액**  
조세특례제한법에 따른 특별공제에 해당 (중소기업 공제 등)

### 2016년 법인세 총 부담세액 산출 결과는?



# 신규구인인원으로 알아본 충남의 새로운 일자리 현황은?

올 8월 충남 신규구인인원은 전년동월대비 1.0% 증가한 12,619명으로 전국 평균(3.4%)보다 낮은 수준  
 지난달 감소했던 서비스업(10.3%)의 구인이 큰 폭으로 증가한 반면, 제조업(-2.1%)·건설업(-2.9%) 등은 감소  
 제시 임금수준으로는 250만 원 이상(48.7%) 고임금과 50~100만 원 미만(24.8%) 저임금 구간에서 크게 증가하며 상반된 모습  
 희망하는 학력수준은 고학력자 등 특정 학력에 대한 수요가 감소하는 등 전반적으로 학력에 대한 제약은 완화된 모습  
 안정성측면에서는 기간제 일자리가 감소하고 기간의 정함이 없는 일자리가 소폭 증가하며 개선되는 듯 보이지만, 일용직 일자리가 눈에 띄게 증가하는 모습

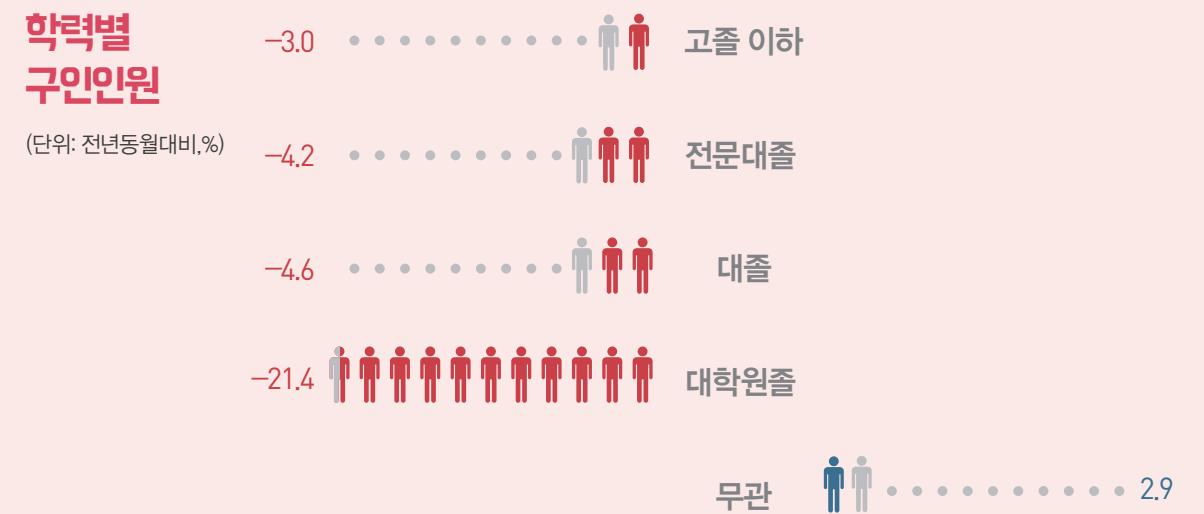
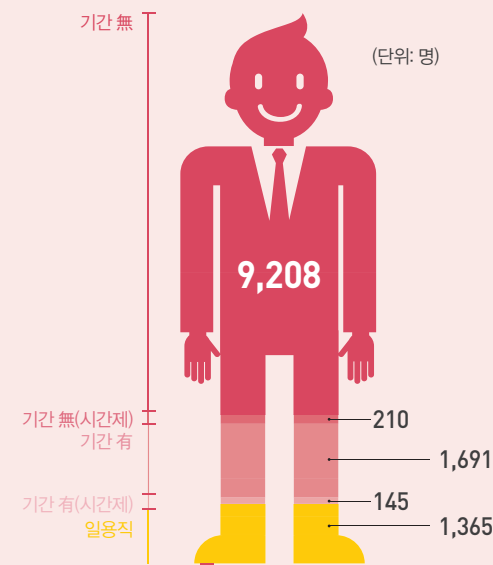
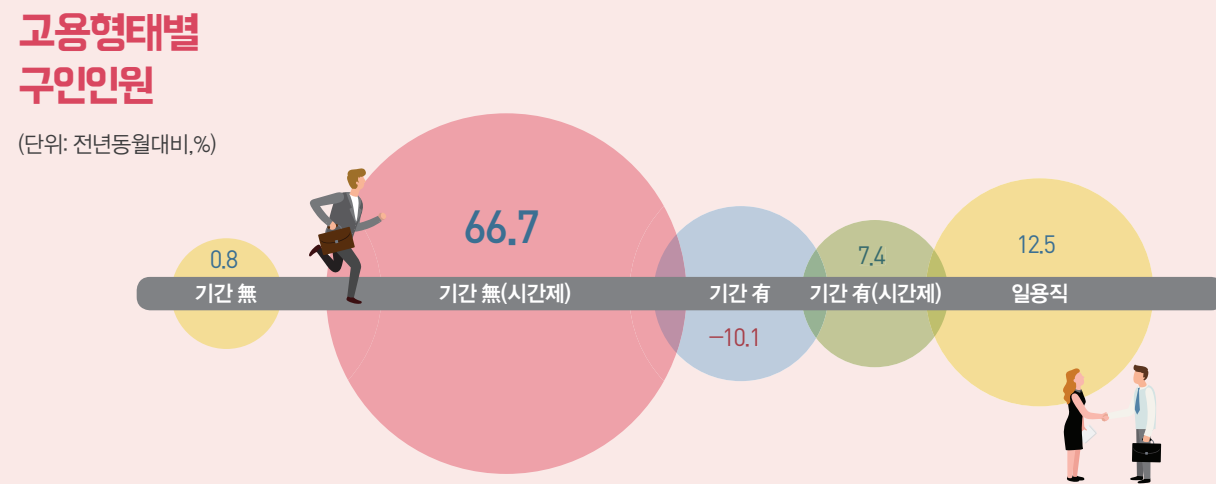
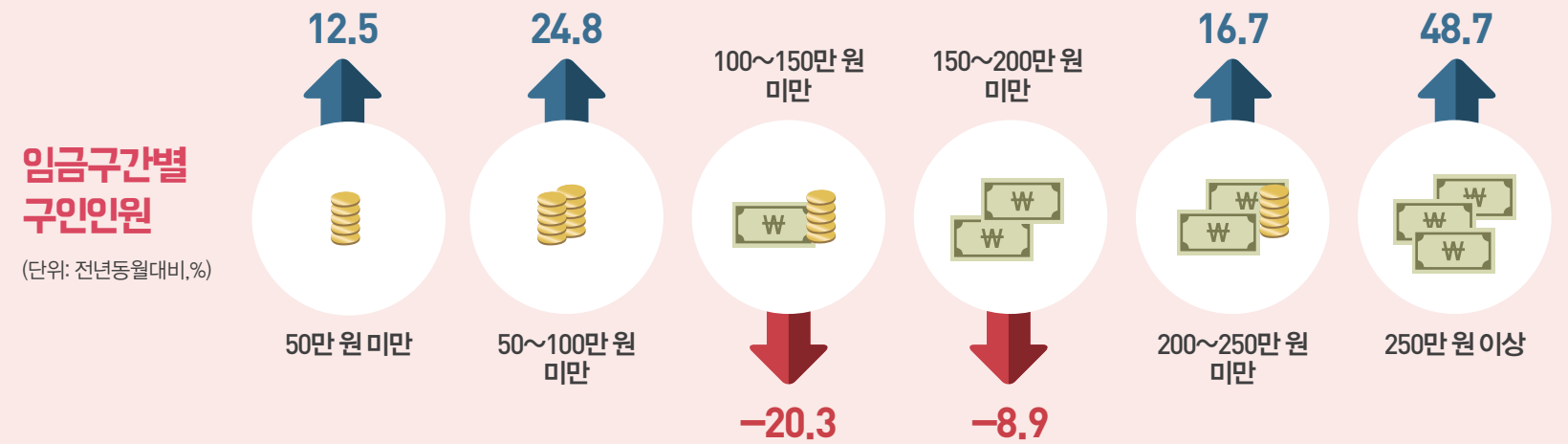
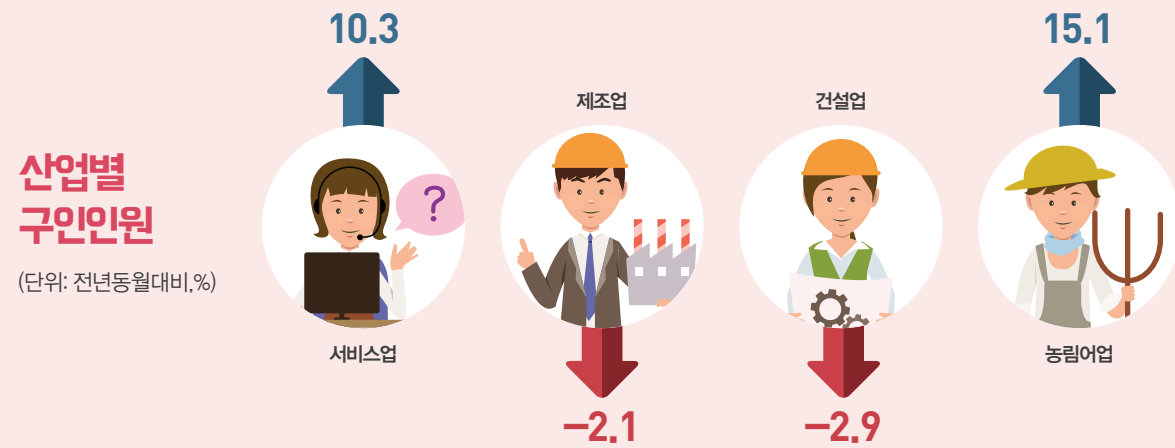

※기간 무: 기간의 정함이 없는 일자리 / 기간 유: 기간의 정함이 있는 일자리(기간제 일자리)

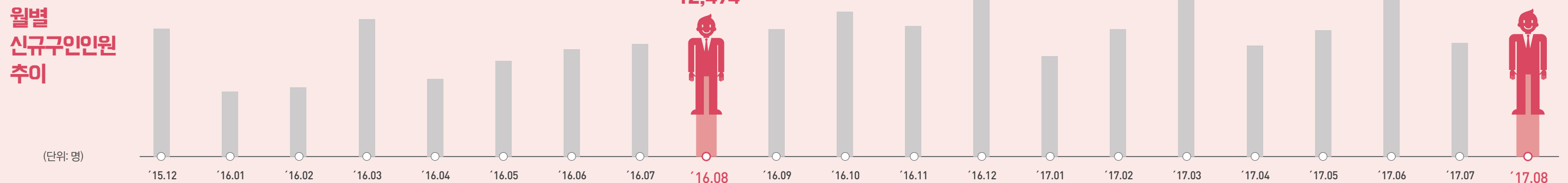

# 2018년 우리나라 경제&산업별 전망은?

## 주요 기관별 2018 경제성장률 전망

▲ 2017 ▲ 2018

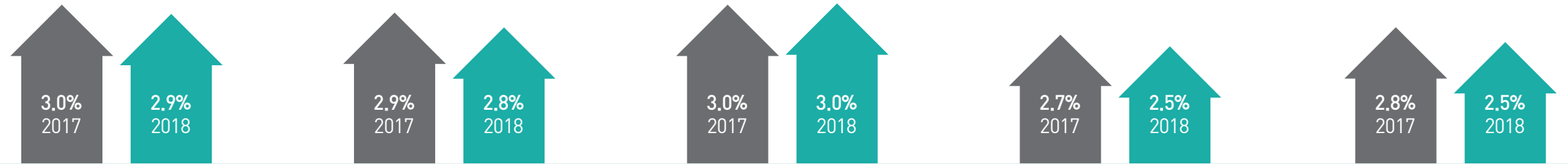

### 한국은행

- 실업률 3.8%
- 소비자물가 상승률 1.8%
- 경상수지 연간 750억 달러

### 국회예산정책처

- 실업률 3.8%
- 소비자물가 상승률 1.9%
- 경상수지 연간 690억 달러

### IMF

- 실업률 3.6%
- 소비자물가 상승률 1.9%
- 경상수지 GDP 대비 5.4%

### 현대경제연구원

- 실업률 3.8%
- 소비자물가 상승률 2.0%
- 경상수지 연간 680억 달러

### LG경제연구원

- 실업률 3.7%
- 소비자물가 상승률 1.7%
- 경상수지 연간 713억 달러

## 2018년 주요 산업별 경기 전망



### 건설업



- SOC 예산 축소로 공공·토목부문 수주액 하락
- 부동산 및 가계대출 규제, 주거용 건축물 공급 축소 등으로 민간·건축 수주액 둔화

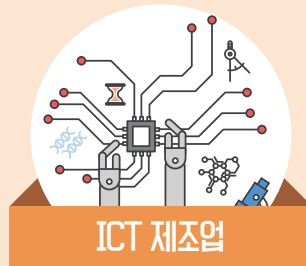

### ICT 제조업

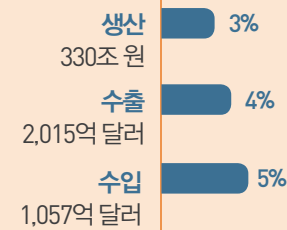

- AI·빅데이터·사물인터넷·무인자동차 등 4차 산업혁명 진행에 따른 신규수요 증가
- 반도체: 메모리 반도체의 초과수요, 국내 업체들의 글로벌 시장 지배력 확대 등으로 성장세 지속
- 수출은 기저효과로 증가폭 소폭 둔화



### 자동차산업

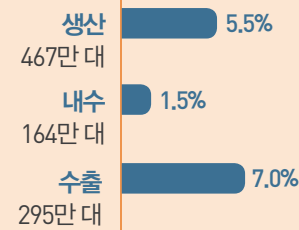

- 세계 경기 회복, 신차 출시 효과 등으로 생산과 수출 개선
- 민간소비 개선으로 내수판매 기대
- 미국의 통상압력
- 글로벌 기술경쟁 심화



### 철강산업

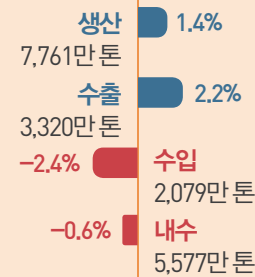

- 중국 철강산업 구조조정에 따른 반사이익
- 건설 및 설비투자 둔화로 내수 수요 감소
- 한미 FTA 재협상 주요 쟁점품목으로 불확실성 확대
- 미국의 통상압력으로 인한 자동차·가전 등 주요 전방산업의 영향 예의 주시할 필요성 대두



### 석유화학산업

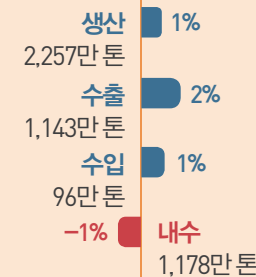

- 북미지역 공급 물량이 확대될 것으로 예상되나 소폭의 생산 증가세는 이어질 것
- 국제유가 점진적 상승
- 저가 중국시장 경쟁심화
- 중국 자금률 개선



### 조선업

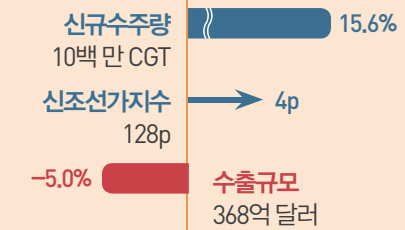

- 글로벌 발주량 증가로 신규 수주량은 소폭 증가
- 노후화 선박 교체 시기 도래 및 환경규제 강화로 인한 수요증가
- 구조조정 등으로 조선업의 기업 회생 기대
- 건조단가 상승은 제한적



### 기계산업

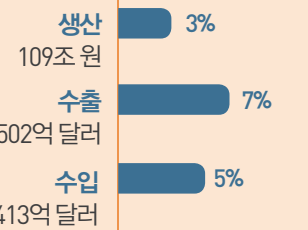

- 선진국 경기 회복, 신흥국 설비투자 확대에 해외 기계수요 확대
- 국내산업 구조조정, SOC 투자둔화 등 내수 확대 제한적
- 중국의 자국산 설비 대체

■ 상방요인  
■ 하방요인



# 2018년 세계경제&주요 원자재 가격 전망은? (단위 : %)

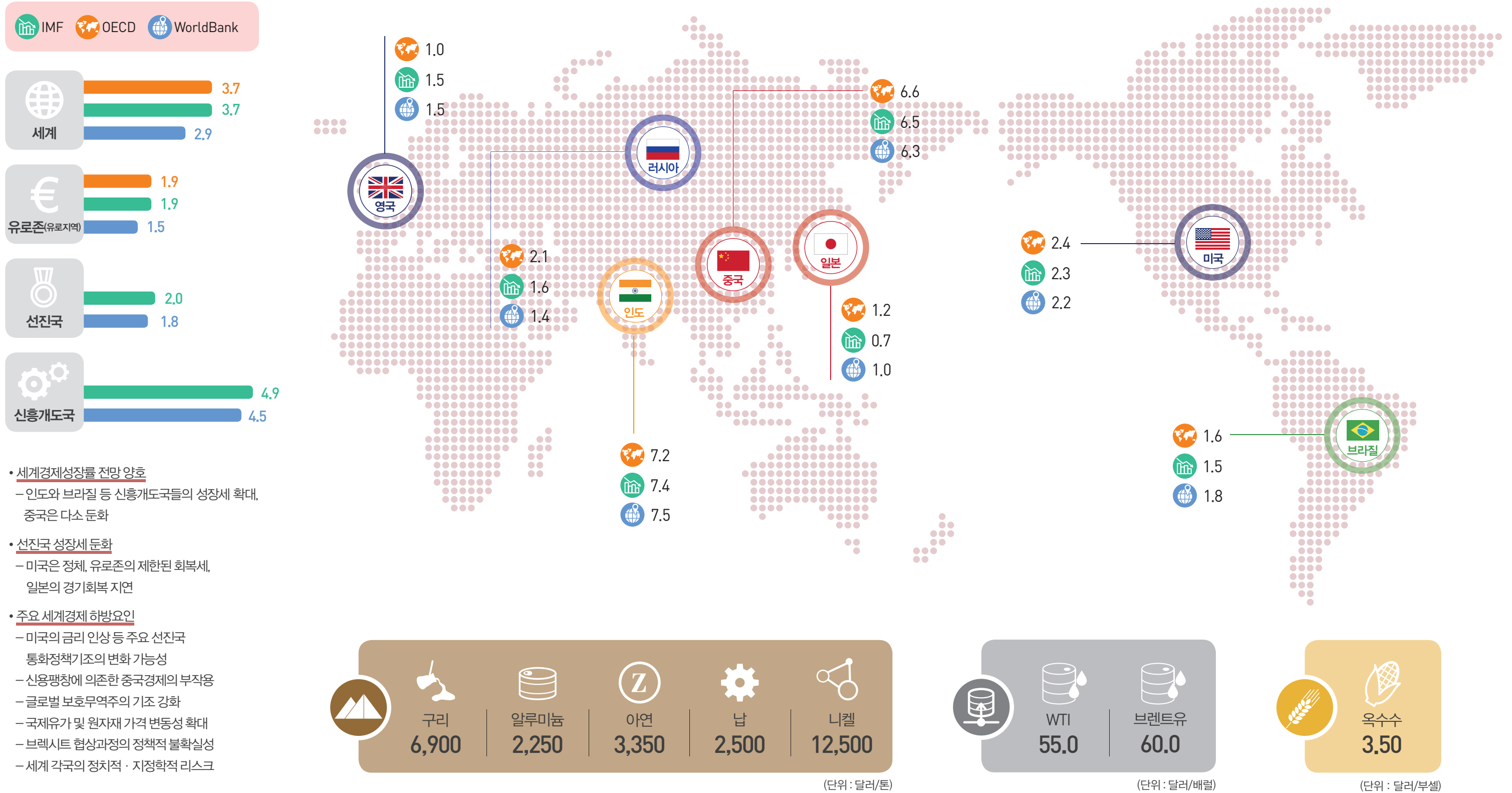

## 충청남도 경기종합지수 현황은?

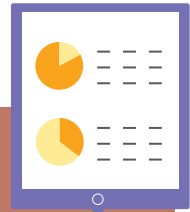

- 비농가취업자수
- 산업생산지수
- 대형소매점판매액지수
- 판매전력량
- 수출액
- 수입액



- 신규구인인원
- 제조업재고순환지표
- 비제조업자금사정\_실적
- 주가지수(KRX\_Semicon)
- 반도체수출입물가비율
- 자본재수입액
- 제조업중간재출하지수

### 동행종합지수 ※단위 (% p)

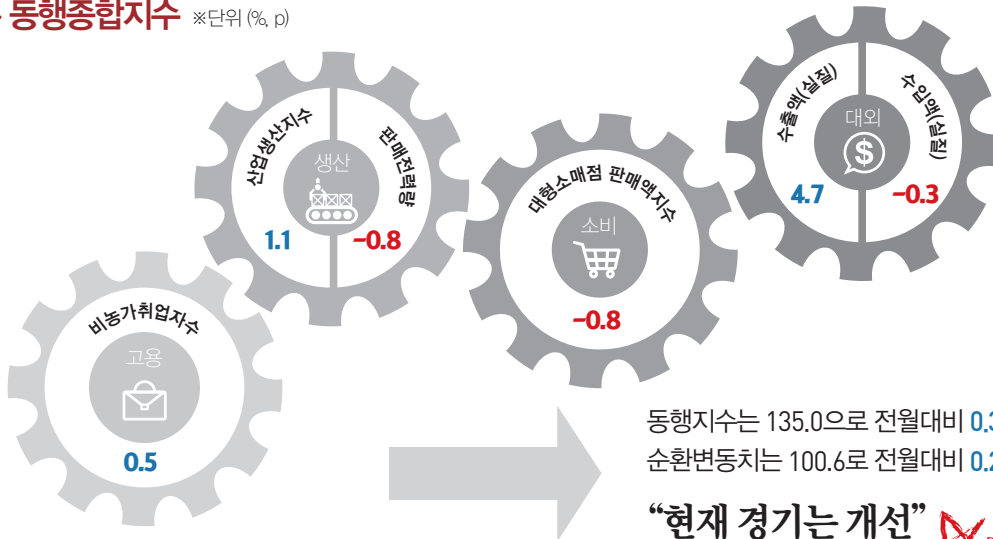

### 선행종합지수 ※단위 (% p)

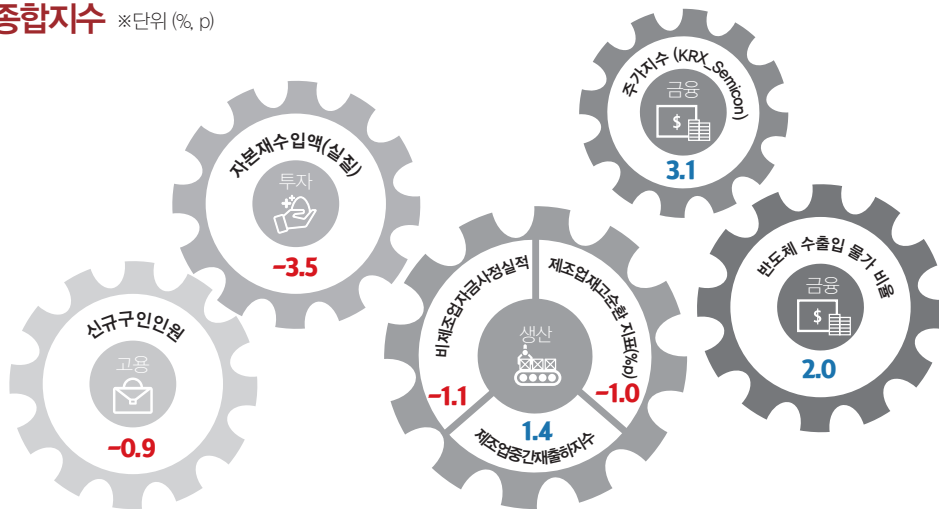

## 충남경제뉴스

2017. 11. 17.

## ‘미래 먹거리 창출’ R&amp;D 투자전략 도출

도 과학기술위원회 개최...  
제5차 지방과학기술진흥  
종합계획 심의

- 충남도는 11월 17일 도청에서 ‘충청남도 과학기술위원회’ 임시회의를 개최하고, 제5차 지방과학기술진흥종합계획(제5차 계획) 및 대학 연계 R&D 사업 발굴 과제 12건을 심의함
- 제5차 계획은 과학기술기본법에 따라 지방 과학기술 진흥을 위해 5년 단위로 수립하는 중장기 계획으로 이번 계획은 ‘삶의 행복이 과학기술과 어우러지는 충남’을 비전으로, ‘과학기술 투자, 역량 향상으로 지역 문제 해결 능력 확충’을 목표로 설정함
- 추진 전략은 △효율적인 R&D 투자를 통한 과학기술 기획·관리 강화 △지역 R&D 전문기관 설립을 통한 신성장 동력 확보 △지역 주도 과학기술 기반의 지역 일자리 창출 △혁신을 위한 기술 창업 플랫폼 구축 등으로 함
- 도는 이날 임시회의에서 과학기술위원들이 제시한 의견을 제5차 계획에 반영, 연내 과학기술 정보통신부에 제출할 계획이며, 대학 연계 R&D 사업 발굴 과제는 전문가 자문 등을 통한 검토·보완 작업과 관련 부처와의 협의를 거쳐 정부 정책 반영, 국비 확보를 추진할 방침

2017. 11. 26.

## 충남 사상 최초 700억 달러 수출 초읽기

10월까지  
648억 6500만 달러...  
전년동기 대비 21.1% 증가

- 10월 충남 수출입 동향 분석 자료에 따르면, 충남 지역 10월 총 수출액은 648억 6500만 달러로, 전년 같은 기간(535억 5300만 달러)에 비해 21.1% 증가
- 같은 기간 도내 총 수입액은 247억 6200만 달러로, 전년동기(177억 7600만 달러) 대비 39.3% 증가함
- 이로써 올해 10월말까지 충남지역 무역수지는 401억 300만 달러 흑자를 기록, 전년 동기(357억 7700만 달러 흑자)보다 43억 2600만 달러가 증가하며 흑자규모 전국 1위를 달성함
- 충남 지역 10월 월간 수출액은 71억 8100만 달러로, 수출증가율(17.4%)이 지난 9월(28.3%)에 이어 역대 두 번째를 기록하는 등 최고 성과를 이어감
- 품목별로는 반도체·평판디스플레이·컴퓨터 등 3대 IT주력품목이 428억 7300만 달러 수출고를 올리며 전년동기(285억 3500만 달러) 대비 50.2%가 증가한 것으로 분석됨

2017. 11. 30.

## 연탄 바우처로 따뜻한 겨울나기 지원

도내 4303가구에 가구당  
23만 5000원 씩  
총 10억 전달

- 충남도와 한국광해관리공단이 도내 4303가구에 총 10억 원 상당의 연탄쿠폰을 전달하는 ‘2017 연탄바우처 사업’을 추진함
- 이번 사업은 저소득층 난방비 부담 경감을 통한 에너지 복지 향상과 무연탄 수급 안정 등을 도모하기 위한 사업으로, 지난 2008년부터 시행 중
- 연탄쿠폰은 읍·면·동 주민센터를 통해 선정된 가구에 우선 2장(23만 5000원)씩 전달되며, 12월 중 산업통상자원부 고시에 따른 연탄가격 인상분(7만 8000원 상당)이 추가로 전달됨
- 연탄쿠폰 사용 기간은 내년 4월 30일까지로, 연탄 판매점 또는 공장에 배달을 요청하면 쿠폰에 해당하는 양의 연탄을 받을 수 있음

2017. 12. 1.

## 천안 외투지역 ‘사람+문화의 옷’ 갈아입다

아름다운 산업단지  
조성 사업 완료...  
특화디자인 개발·적용

- 도는 12월 1일 천안 외국인투자지역에 올 한 해 1억 6600만 원을 투입, 아름다운 산업단지 조성 사업을 추진·완료했다고 밝힘
- 아름다운 산업단지 조성 사업은 삭막하고 특색 없는 산업단지에 사람과 기업, 문화가 어우러지는 환경을 입히는 지역혁신프로젝트 사업임
- 천안 외투지역에는 국내 최초 단지형 외국인투자지역이라는 상징성을 살릴 수 있는 특화 디자인을 개발·적용하고, 투자국가별·기업별 테마 이미지를 활용한 그래픽 담장을 조성함
- 또 산업단지 내 휴게공간으로 근로자 녹지 쉼터를 조성하고 천안외투지역에 투자한 국가의 국화(國花)를 심어 쾌적하면서도 상징성 있는 장소로 활용하며 사고우려가 높은 교차지점에는 횡단보도 정비와 서행유도 사인을 적용해 근로자 이용의 안전과 편의성을 높이는 방안도 추진함

2017. 12. 1.

## 충남도 ‘우수사회적기업 어워드’ 대상

시상식...사회적경제 기반  
조성·확산 기여 인정

- 도가 사회적경제 기반 조성·확산에 힘쓴 공로로 제4회 우수사회적기업 어워드에서 지자체 부문 대상을 수상함
- 우수사회적기업 어워드는 ‘사회적기업 활성화 전국네트워크’(상임공동대표 고용노동부장관)가 주최하는 대회로, ‘우수 사회적기업상’과 ‘사회적 기업 활성화 지원조직상’으로 나눠 시상함
- 12월 1일 서울에서 열린 제4회 우수사회적경제 어워드 시상식에서는 충남도 등 지자체 2곳과 아산제터먹이 사회적협동조합 등 기업 15곳이 시상대에 오름
- 도는 지난 2012년 전국 최초로 ‘사회적경제 5개년 계획 수립’ 이후 중간지원조직 구성, 조례 제정 등 사회적경제 기반 조성 확대 정책으로 사회적경제 확산을 선도한 공로를 인정받았으며 민선 5·6기 도지사 공약사업으로 사회적경제 공감대 형성 및 학습사회 조성 강화 등 인재육성 인프라 구축을 추진한 점과 올해 8월 사회적경제 2차 5개년 계획을 수립, 대한민국 사회적경제를 다시 한 번 주도한 점에서 높은 평가를 받음

2017. 12. 4.

## “일자리 나누기로 청년 일할 곳 만든다”

노사민정협의회  
공동선언 합의...  
노동시간 단축 등 추진

- 도는 12월 4일 도청 대회의실에서 2017년 하반기 노사민정협의회를 열고, 청년일자리 창출을 위한 공동협약을 체결했다고 밝힘
- 이날 협의회에는 안희정 지사와 오복수 대전지방고용노동청장, 노길준 충남지방노동위원회 위원장, 고석희 한국노총 충남지역본부 의장, 한형기 충남북부상공회의소 회장 등 도내 노·사·민·정 대표 20여 명이 참석함
- 이날 협의회에서는 도의 일자리정책 및 올해 노사민정협의회 사업 추진상황 보고에 이어 청년일자리 창출을 위한 기관·단체별 공조체제 구축 방안이 논의됨
- 이 자리에서 노·사·민·정은 점차 심화되고 있는 청년 실업을 해소하고 고용률을 제고하기 위해 ‘청년일자리 창출 공동선언’에 합의하고, 상호 협력적 동반 관계를 공고히 할 것을 다짐함
- 특히 노사민정은 노동시간 단축을 통한 일자리 나누기를 청년 고용증대의 중요한 방안으로 상정하고, 노동시간 단축을 위한 사회적 여건 마련과 청년 직업능력 향상 등에 힘을 모으기로 함

2017. 12. 4.

## 재기 노리는 벤처·중기 지원펀드 나왔다

티에스 우리-충남  
제11호 턴어라운드  
투자조합 결성총회

- 도와 중소벤처기업부, 우리은행이 공동으로 투자조합을 결성, 도내 혁신형 기업과 재창업 벤처·중소기업을 지원하기로 함
- 도는 12월 4일 서울에서 펀드 출자자가 참석한 가운데 '티에스 우리-충남 제11호 턴어라운드 투자조합 결성총회'를 개최했다고 밝힘
- 투자조합이 운용하는 펀드는 도 30억 원, 정부모태펀드 480억 원, 우리은행 100억 원, 펀드 운용사 20억 원을 포함, 총 630억 원 규모로, 향후 8년간 운용됨
- 투자조합은 펀드 운용을 통해 도내에 본점 또는 주 사무소, 공장 등을 두고 있는 혁신형기업과 폐업 후 재창업한 벤처·중소기업에 투자하게 됨
- 이로써 펀드가 본격 운용되는 내년부터 도내 기술혁신형 기업 및 재창업 중소·벤처 기업은 투자조합의 심사를 통해 최소 60억 원 이상을 지원 받게 됨

2017. 12. 5.

## “국방산단, 자주국방·지역성장 동력될 것”

국방산업발전협의회...  
용역 최종보고 및  
토론·자문 진행

- 도는 12월 5일 도청에서 '충청남도 국방산업발전협의회'를 열고 충남 국방 국가산업단지 조성 개발계획 및 추진 방안을 논의함
- 국방산업발전협의회는 국방산업 발전 자문, 지역 국방 인프라와 연계한 충남 국방산업 클러스터 육성, 국방 관련 공공기관 및 국내·외 방위산업체 유치 지원 등 응원군 역할을 맡고 있음
- 이날 협의회에서는 '충남 국가 국방산단 조성 개발용역 최종 보고'와 향후 중앙부처와 유관 기관 간 협력방안 등에 관한 자문과 토론이 진행됨
- 우선 용역 최종보고에서는 전력지원체계(비무기체계) 중심의 국방분야 국가산단이 왜 추진돼야 하는 지에 대한 타당성 및 필요성을 비롯해 기본구상 및 관리운영 방안 등에 대한 용역 결과가 보고됨
- 보고에 이어서 최종용역 결과 및 향후 중앙부처와 관련 기관 간의 협력 방안을 안건으로 자문과 토론이 진행, 충남이 국방산업을 주도할 있는 구체적인 전략과 실천방안이 논의됨
- 도는 실시계획 설계 용역이 마무리되는 대로 12월 중 국토교통부에 지정건의를 신청, 2019년 말까지 국가산단 지정을 이끌어낸다는 복안임

2017. 12. 5.

## 올해 31개 기업유치 지방투자촉진 '우수'

민선 5·6기 최초 선정...  
내년 국비 보조금 5%  
가산지원 혜택

- 도는 산업통상자원부가 시행하는 '2017 지방투자촉진 사업 평가'에서 전북도와 함께 우수 지자체에 선정됐다고 밝힘
- 도는 이번 평가에서 수도권 이전·신증설기업 및 개성공단 입주기업 보조금 지원으로 지역 경제 활성화 및 일자리 창출에 힘쓴 공로로 우수 지자체에 선정됨
- 특히 도는 올 한 해 31개 기업을 유치하면서 지방투자촉진 보조금을 신청, 중앙심의를 거쳐 확보 국비 139억 원과 도비 30억 원을 유치기업에 지원함
- 지방투자촉진 보조금 지원 규모는 지난 2007년부터 2017년까지 96개 기업에 1942억 원으로, 전국 광역자치단체에서 가장 많은 수치를 기록함
- 이와 함께 도는 '국내기업 투자유치에 관한 조례 및 시행규칙'을 개정, 지방투자 촉진을 위한 법적 근거마련에 힘쓴 점에서도 유치대상 기업의 높은 만족도를 이끌어냄
- 도는 이번 지방투자촉진 우수 지자체 선정으로 2018년도 지방투자촉진보조금에서 국비 보조율 5%(연간 7억 5000만 원)를 가산지원 받게 됨

2017. 12. 6.

## “사회적경제 도약, 협치에서 길 찾는다”

충남 사회적경제 2차  
민관협치 포럼...  
내실화 방안 모색

- 도가 12월 6일 아산에서 ‘충남 사회적경제 2차 민관협치 포럼’을 열고, 민관협치를 통한 사회적경제의 지속가능발전 방안을 모색함
- 이날 포럼에서는 도와 충남사회적기업협의회가 각각 행정과 민간을 대표해 사회적경제의 현재와 과제를 발제하며 민관협치를 통한 사회적경제 발전 방안을 제시함
- 도는 사회적경제 확산을 위한 정책으로 △사회적경제 민관 협의체 운영 △충남사회적경제 지원센터 설치 △사회적경제 공공구매 활성화를 위한 업무협약 △2차 5개년 계획 수립 △단위사업 민관 합동실무추진단 운영 등 정책추진 단계별 민간 참여를 확대하고 있다고 발제함
- 이 자리에서 참석자들은 사회적경제 향후 10년을 준비하는데 있어 민간과 행정의 긴밀한 거버넌스 통한 긴밀한 협치체계를 도약의 발판으로 삼아야 한다는 데 의견을 같이함

2017. 12. 8.

## ‘사상 최대 수출 견인’ 주인공 한 자리에

제54회 무역의 날 기념  
유공자 시상식...  
68개사 · 26명 수상

- 충남도와 한국무역협회 대전세종충남지부는 12월 8일 도청에서 도지사와 대전세종충남기업 협의회장 및 기관 · 단체장, 기업인 등 100여 명이 참석한 가운데 ‘제54회 무역의 날’ 기념 유공자 시상식을 개최함
- 정부 포상 전수에서는 인지에이앤티(주)가 1억불 탑을, (주)동신포리마를 비롯한 4개사가 7천만불 탑을 수상한 것을 포함해 도내 68개 수출기업이 수출탑을 수상함
- 이외에도 △5천만불탑 (주)코넥 등 2개사 △3천만불탑 (주)젠바디 등 4개사 △2천만불탑 (주)광천김 등 6개사 △1천만불탑 (주)안마이크론시스템 등 9개사 △5백만불탑 황도영어조합법인 등 11개사 △3백만불탑 (주)제이디테크 등 9개사 △1백만불탑 (주)솔외에프엔씨 등 16개사에는 수출탑이 주어짐
- 수출 유공자로 김운곤 (주)국보화학 대표이사가 산업포장을 받았으며, 윤을노 중부엑스캡(주) 사장, 이근재 KB오토시스(주) 부사장, 장동훈 연세대학교 연세우유 공장장이 대통령 표창을 받음
- 충남도 수출탑은 별식품, (주)수양캠텍, (주)썬터치, (주)어머니김, 현대수산맛김, (주)화인에프티 등 6개사가 수상의 영예를 안음

2017. 12. 10.

## 최근 5년간 외자유치 국비 1550억 확보

외국인투자지역 4곳 조성...  
45개 우량 외투기업 유치

- 도는 지난 5월 미국 반도체 제조용 특수가스 업체인 메티슨 사와 5000만 달러 규모의 투자 유치 협약을 체결한 것을 비롯, 올 한 해에만 13개 외투기업으로부터 2억 2100만 달러를 유치함
- 지난 5년간 도가 외자유치를 통해 확보한 국비는 총 1550억 원으로, 이 가운데 외국인투자 지역(FIZ) 임대부지 조성에만 1451억 원이 지원됨
- 장기 임대부지를 선호하는 외투기업의 특성 상 FIZ 조성 여부는 외자유치에 매우 중요한 기준이 되는데, 도는 매년 산업부 관련 예산의 50% 이상을 확보하고 있음
- 연도별로는 △2012년 천안5 FIZ 조성(584억) △2015년 당진 송산2 FIZ(280억) △2016년 천안 개별형 FIZ(242억) △2017년 당진 송산2-1 FIZ(345억) 등이 조성되어 도는 단지형 5곳, 개별형 17곳 등 총 22곳의 FIZ를 조성, 전국(100곳)에서 가장 많은 수치를 기록함
- 이와 함께 도는 첨단 고도기술 보유기업 유치 시 지원되는 외국인투자촉진법에 따른 현금 지원(Cash-Grant) 명목으로 99억 원의 국비를 확보해 지원함



2017. 12. 11.

## 글로벌 기업 3개사 4200만 불 투자상담

도 외자유치단,  
미국 현지서  
맞춤형 투자유치 활동

- 도 외자유치단은 12월 7일부터 10일까지 미국 시카고와 샌디에이고, 투손 등지에서 미국 글로벌 기업 3개사 관계자들과 만나 외자유치 현황 및 인프라 안내를 통한 투자유치 협의했다.
- 구체적인 내용으로는 첫째날 미국 일리노이주 피오리아에서 A사 관계자들을 만나 로더·굴삭기 등 중장비 부품 씰(Seal) 제조공장 건축을 위한 투자상담을 실시하여 A사는 당진 송산 2-1 외국인투자지역 4만 422㎡의 부지에 2700만 불 규모의 투자여사를 보여, 내년 상반기 중 외자유치 업무협약을 체결하기로 합의함
- 이어 천안 3산단 확장지역에서 디스플레이용 화학재료를 생산하는 개별형 외투지역 지정 기업인 B사와의 투자상담에서는 1000만 불의 추가 투자를 통해 공장을 증축하기로 합의함
- 이튿날에는 접이식 항공용 컨테이너를 생산하는 C사와 만나 당진 송산2 외국인투자지역 1만 5985.2㎡ 부지에 500만 불을 투자하는 제조공장 신설 방안을 논의함

2017. 12. 13.

## 충남도, 농공단지 6차산업형으로 도약

도-서천군-서천김협동조합  
협약...생산·가공·체험·  
관광 결합

- 도는 6차산업형 농공단지 시범사업의 일환으로 12월 13일 도청에서 서천군, 서천김협동조합과 서천김가공특화단지 조성 지원을 위한 업무협약을 맺음
- 도에 따르면, 서천은 도내 최대 김 생산 지역으로 물김은 95%, 마른 김은 98%를 생산하지만, 김의 원초는 외지로 빠져나가고, 조미김에 대한 생산기반과 마케팅 능력은 미약한 실정
- 이번 협약에 따라 도와 서천군은 공장위주로만 가동되는 서천김가공특화단지에 6차산업형 단지로 조성될 수 있도록 행·재정적 지원을 하게 됨
- 특히 도는 김의 원산지라는 장점을 부각시켜 판매는 물론, 관광객 유치, 체험·서비스 제공, 전략적 홍보를 통해 지역 맞춤형 농공단지 모델을 구축한다는 복안
- 서천김협동조합은 단기적으로는 공동브랜드, 공동포장지, 홍보, 조합원 교육을 실시하고, 장기적으로는 지역의 김 양식 생산자와 전국의 소비자를 조합으로 가입시켜 확대해 나아갈 계획

2017. 12. 14.

## 지역노사민정협력활성화 경진대회 '대상'

노동시간 단축  
일자리창출지원 사업도  
행정안전부장관상

- 도는 12월 14일 서울에서 진행된 2017년 노사문화유공 정부포상 시상식에서 지역 노사민정 협력 우수 자치단체 '대상'을 수상함
- 도는 지난 10월 진행된 경진대회에 '안전하고 행복한 일터 일과 삶'이란 주제로 참가, 지난 3년간 산업안전보건활동을 펼친 점에서 높은 평가를 받음
- 이와 함께 도는 행정안전부와 고용노동부가 주관한 지방공공부문 일자리 우수사례 발표대회에서 '노동시간 단축을 통한 일자리창출지원 사업' 추진을 통해 행정안전부장관상을 수상하게 됨
- 도는 올해 일자리노동정책과를 새로 만들어 일자리와 노동 분야의 전문적인 역량을 강화하고 노동존중의 사업추진과 좋은 일자리창출을 위한 사업을 전개함

2017. 12. 20.

## 내년부터 충남형 경제위기대응시스템 본격 가동된다

충남경제위기대응시스템  
구축사업 최종보고회 및  
제2차 경제상황점검회의  
개최...시스템 구축  
최종보고회를 갖고  
충남경제상황 진단

- 도는 12월 20일 도청에서 도지사 주재로 유관기관, 외부 전문가와 관계 공무원 등 40여 명 참석한 가운데 '충남경제 위기대응시스템 구축 2차년도 사업 최종보고회 및 제2차 경제상황 점검회의'를 개최했다고 밝힘
- 이번 회의는 △2017년 충남경제위기대응시스템 구축사업 추진결과와 향후 추진방향 보고 △최근 충남경제상황 진단분석 토론 순으로 진행됨
- 2차년도인 올해에는 기개발된 조기경보지수 신뢰도 확보, 부동산 부문의 조기경보지수 추가개발, 경제위기시 체계적이고 신속하게 대응하기 위한 대응매뉴얼과 대응시책 기본안 마련, 조기경보시스템과 결합하여 충남경제상황을 종합진단하기 위한 상시·5대핵심산업·심층모니터링 등으로 이루어진 모니터링 체계 구축, 도내 경제관련 유관기관과의 네트워크 운영 및 경제상황점검회의 협의체 시험운영 등 충남형 경제위기대응시스템 기본체계를 구축 완료함
- 또한, 충남형 경제위기대응시스템의 지속적이고 안정적인 운영을 위해 전국 지방자치단체 최초로 '충청남도 경제위기대응시스템 구축·운영 등에 관한 조례'를 마련하여 지난 12월 15일 도의회 의결을 거쳐 시행을 앞두고 있어 제도적 기반도 마련함
- 도는 내년부터 충남경제위기대응시스템을 정상 운영하여 지역경제상황에 대한 체계적인 진단분석 결과를 경제관련 기관·단체 대표 등과 함께 점검판단하고 경제상황에 따른 대응 방안을 함께 논의할 도지사 주재 회의체를 정기적으로 본격 가동할 계획임







## 부 록

1. 국내 주요 경제지표
2. 충남 주요 경제지표
3. 충남 부문별 경제지표
4. 주요 해외경제지표

# 1. 국내 주요 경제지표

구 분		단 위	2011	2012	2013	2014	2015	2016 <sup>p</sup>
국내총생산(GDP) <sup>1)</sup>		조원	1,333	1,377	1,429	1,486	1,564	1,637
1인당GDP		만원	2,669	2,744	2,835	2,928	3,066	3,195
국민총소득(GNI) <sup>1)</sup>		조원	1,341	1,392	1,440	1,491	1,568	1,639
1인당GNI		만원	2,685	2,772	2,855	2,938	3,074	3,198
경제성장률 <sup>2)</sup>		%	3.7	2.3	2.9	3.3	2.8	2.8
생 산 구 조	농림어업	%	2.5	2.5	2.3	2.3	2.3	2.2
	광공업		31.6	31.2	31.2	30.3	29.7	29.5
	전기·가스·수도사업		2.0	2.1	2.3	2.8	3.2	3.3
	건설업		4.8	4.8	4.9	5.0	5.1	5.7
	서비스업 및 기타		59.1	59.5	59.3	59.6	59.7	59.2
제조업 평균가동률		%	80.5	78.6	76.5	76.2	74.3	72.6
취업자		천명	24,244	24,681	25,066	25,599	25,936	26,235
농림어업		%	6.4	6.2	6.1	5.7	5.2	4.9
광공업			16.9	16.7	16.8	17.0	17.4	17.2
건설업			7.2	7.2	7.0	7.0	7.0	7.0
서비스업 및 기타			69.5	69.9	70.1	70.3	70.4	70.9
실업률		%	3.4	3.2	3.1	3.5	3.6	3.7
경상수지 <sup>3)</sup>			18,656	50,835	81,148	84,373	105,940	99,243
상품수지		백만 달러	29,090	49,406	82,781	88,885	122,269	118,895
서비스수지			-12,279	-5,214	-6,499	-3,679	-14,917	-17,737
본원소득수지			6,561	12,117	9,056	4,151	3,572	3,852
이전소득수지			-4,716	-5,474	-4,189	-4,985	-4,985	-5,767
수출액		억달러	5,552	5,479	5,596	5,727	5,268	4,954
수입액			5,244	5,196	5,156	5,255	4,365	4,062
총저축률		%	34.6	34.2	34.4	34.5	35.4	35.8
민간 비중		%	26.6	26.6	27.7	27.6	28.4	28.0
정부 비중			8.0	7.6	6.8	6.9	7.0	7.8
총자본형성 <sup>4)</sup>		십억원	389,124	387,240	400,026	413,488	434,381	—
최종소비지출		%	65.5	66.2	66.0	65.5	64.7	64.0
민간 비중		%	51.0	51.4	51.0	50.3	49.5	48.8
정부 비중			14.6	14.8	14.9	15.1	15.2	15.2
가계신용		십억원	639,606	659,858	687,186	745,823	812,360	908,676
주택담보대출			392,005	404,183	418,121	460,603	490,826	545,840
기타대출			247,600	255,675	269,065	285,220	321,534	362,836
생산자물가 등락률 <sup>5)</sup>		%	6.7	0.7	-1.6	-0.5	-4.0	-1.8
소비자물가 등락률 <sup>5)</sup>		%	4.0	2.2	1.3	1.3	0.7	1.0

주 : 2010년 기준 1)명목 2)실질성장률 3)IMF 국제기준 적용(BPM6) 4)자본재형태별(원계열, 실질) 5)전년대비

자료 : 한국은행(www.bok.or.kr), 통계청(www.kosis.kr), 한국무역협회(www.kita.net).

## 2. 충남 주요 경제지표

구 분	단 위	2011	2012	2013	2014	2015 <sup>p</sup>	2016 <sup>p</sup>
지역내총생산(GRDP) <sup>1)</sup>	억원	918,164	953,079	991,543	1,050,024	1,112,651	—
전국대비 구성비 <sup>1)</sup>	%	6.90	6.92	6.93	7.07	7.11	—
GRDP 성장률 <sup>2)</sup>	%	6.8	3.6	6.5	5.1	3.8	—
1인당 GRDP	천원	43,549	44,567	45,609	47,435	48,733	—
생산구조 <sup>3)</sup>	—						
농림어업	%	4.7	4.7	4.5	4.8	4.7	—
제조업		57.5	57.3	54.4	52.5	50.4	—
전기가스수도업		2.9	2.6	3.3	4.5	5.7	—
건설업		6.0	6.4	6.8	6.6	7.2	—
서비스업 및 기타		29.0	29.0	31.0	31.5	32.1	—
15세이상인구	천명	1,643	1,717	1,811	1,855	1,915	1,983
경제활동인구	천명	1,025	1,080	1,170	1,198	1,237	1,268
취업자	천명	1,001	1,056	1,137	1,158	1,194	1,228
농림어업	%	16.2	15.1	14.6	13.9	12.3	10.4
광공업		20.4	20.2	21.7	21.6	22.9	23.4
건설업		6.4	6.6	6.7	5.8	6.4	6.3
서비스업 및 기타		57.0	58.1	57.0	58.7	58.3	59.9
실업자	천명	24	25	33	40	43	40
비경제활동인구	천명	618	637	641	657	678	715
경제활동참가율	%	62.4	62.9	64.6	64.6	64.6	64.0
실업률	%	2.3	2.3	2.8	3.4	3.5	3.1
고용률	%	60.9	61.5	62.8	62.4	62.4	62.0
무역수지	백만달러	26,314	28,591	31,360	32,008	43,955	43,758
수출액		59,954	61,752	64,282	65,112	67,123	66,211
수입액		33,640	33,161	32,922	33,104	23,168	22,453
가계신용	십억원	22,197	21,814	22,901	25,799	28,222	31,057
주택담보대출		9,710	9,618	10,241	12,254	13,716	14,596
기타대출		12,487	12,196	12,660	13,245	14,506	16,461
소비자물가증가율	%	4.1	2.4	1.2	0.5	0.2	0.7

주 : 2010년 기준. 1) 당해년가격(명목) 2) 2010년 기준년 가격(연쇄) 기준 3) 총부가가치(기초가격) 기준  
 자료 : 통계청(www.kosis.kr), 한국무역협회(www.kita.net).

## 충남 시군별 지역내총생산

(당해년가격, 억원)

구분	2007	2008	2009	2010	2011	2012	2013	2014	2015
천안시	136,363	138,471	162,116	208,764	226,743	234,314	251,504	254,132	255,402
공주시	21,019	21,492	23,473	29,355	31,706	28,601	31,562	31,726	33,557
보령시	23,002	19,690	22,149	26,135	25,138	24,430	29,495	37,362	41,863
아산시	125,426	126,325	161,562	237,185	254,371	251,567	238,483	244,058	270,403
서산시	66,045	81,233	76,993	88,197	96,802	99,254	110,490	113,220	115,786
논산시	20,783	20,403	22,735	27,184	28,902	28,700	30,112	32,189	33,712
계룡시 <sup>1)</sup>	4,368	4,318	4,058	4,892	5,129	5,914	7,328	7,740	8,010
당진시	47,874	57,865	60,282	76,360	106,920	113,185	116,299	128,168	127,800
금산군	12,652	13,945	14,297	15,959	17,008	18,464	20,413	20,500	20,545
부여군	12,814	12,809	14,201	15,730	16,026	16,365	17,673	17,886	19,035
서천군	13,653	13,512	13,633	15,495	16,489	16,328	16,513	18,085	19,026
청양군	7,155	6,703	6,646	7,185	7,472	7,527	8,418	8,757	9,596
홍성군	14,542	15,471	16,855	17,610	18,603	21,752	23,561	26,604	28,599
예산군	13,614	15,386	16,081	18,824	19,403	21,612	22,537	24,416	26,944
태안군	14,612	11,876	15,161	17,089	16,032	15,456	20,103	22,742	26,967
연기군	17,562	20,241	21,095	25,705	31,421	—	—	—	—

주: 당해년가격, 2005년 기준 추계 1)2003년 이전: 계룡출장소, 2) 2010년 이후(2010년 기준 추계)

자료: 충청남도, 시·군별 지역내총생산

### 3. 충남 부문별 경제지표

#### 경기종합지수

(2010=100.0, %, p)

구분	동행종합지수				선행종합지수			
	지수 (2010=100)	전월비	순환변동치 (Trend=100)	전월차	지수 (2010=100)	전월비	순환변동치 (Trend=100)	전월차
2014.11	120.4	0.2	99.7	-0.2	108.0	0.3	98.5	0.0
12	121.5	0.9	100.2	0.5	109.8	1.7	99.9	1.4
2015.01	121.7	0.2	99.8	-0.4	111.0	1.1	100.7	0.8
2	121.8	0.1	99.7	-0.1	112.0	0.9	101.4	0.7
3	121.9	0.1	99.7	0.0	112.6	0.5	101.7	0.3
4	122.3	0.3	100.1	0.4	112.8	0.2	101.6	-0.1
5	122.1	-0.1	99.9	-0.3	112.8	0.0	101.3	-0.3
6	122.1	0.0	99.4	-0.4	111.9	-0.8	100.3	-1.0
7	123.1	0.8	99.7	0.3	111.4	-0.4	99.5	-0.8
8	124.3	1.0	100.1	0.4	111.3	-0.1	99.2	-0.3
9	124.9	0.5	100.6	0.5	110.8	-0.4	98.5	-0.7
10	125.0	0.1	100.6	0.0	110.9	0.1	98.3	-0.2
11	125.1	0.1	100.9	0.3	111.2	0.3	98.3	0.0
12	125.9	0.6	101.2	0.3	112.0	0.7	98.7	0.4
2016.01	125.3	-0.4	100.4	-0.8	111.7	-0.3	98.2	-0.5
2	124.8	-0.4	99.6	-0.8	111.1	-0.5	97.4	-0.8
3	123.4	-1.1	98.3	-1.3	112.0	0.8	97.9	0.5
4	123.4	0.0	97.9	-0.4	112.2	0.2	97.7	-0.2
5	123.9	0.4	98.0	0.1	113.1	0.8	98.2	0.5
6	124.2	0.3	98.1	0.1	113.7	0.5	98.4	0.2
7	125.2	0.8	98.7	0.7	115.2	1.3	99.4	1.0
8	126.2	0.9	99.3	0.6	116.8	1.4	99.6	1.2
9	127.8	1.2	100.1	0.8	117.3	0.4	99.6	0.0
10	128.6	0.6	100.4	0.3	118.3	0.9	100.1	0.2
11	129.6	0.8	100.9	0.5	119.6	1.1	100.7	0.8
12	130.5	0.7	101.4	0.5	120.7	0.9	101.2	0.5
2017.01	130.5	0.0	100.6	-0.8	122.1	1.2	101.2	0.7
2	130.5	0.0	100.3	-0.3	123.1	0.8	101.5	0.3
3	131.1	0.5	100.3	0.0	125.3	1.8	102.4	0.8
4	132.7	1.2	101.1	0.8	126.1	0.6	102.3	0.0
5	133.2	0.3	101.0	-0.1	127.1	0.8	102.4	0.1
6	133.7	0.4	101.0	0.0	128.2	0.9	102.5	0.1
7 <sup>p</sup>	134.1	0.3	101.0	0.0	129.2	0.8	102.7	0.2
8 <sup>p</sup>	134.8	0.5	101.2	0.2	129.8	0.5	102.7	0.0
9 <sup>p</sup>	134.6	-0.2	100.4	-0.8	129.3	-0.4	101.7	-1.0
10 <sup>p</sup>	135.0	0.3	100.6	0.2	129.8	0.4	101.5	-0.2

자료: 2017년 10월 충청남도 경기종합지수, 충청남도 · 충남연구원, 2017.12

## 생산활동(생산, 출하, 재고 지수)

(2010=100, %)

구 분	생산지수				출하지수				재고지수			
	원지수	전년 동월비	계절 조정	전월비	원지수	전년 동월비	계절 조정	전월비	원지수	전년 동월비	계절 조정	전월비
2014.10	117.0	-5.1	111.8	-1.7	118.8	-5.0	114.4	-1.3	137.6	3.4	137.9	-5.8
11	114.6	-3.7	113.1	1.2	117.9	-2.7	115.8	1.2	134.0	-0.8	136.6	-0.9
12	124.8	4.9	120.6	6.6	127.1	5.5	121.0	4.5	134.4	-4.2	136.4	-0.1
2015.01	116.4	5.2	115.1	-4.6	117.4	3.1	116.1	-4.0	146.7	-0.3	141.6	3.8
2	102.4	0.1	117.2	1.8	104.3	-0.6	117.6	1.3	142.2	-0.7	141.1	-0.4
3	119.1	3.3	114.9	-2.0	120.6	2.3	115.9	-1.4	145.9	3.2	146.6	3.9
4	114.3	0.7	114.4	-0.4	115.5	0.5	116.0	0.1	147.9	1.2	149.5	2.0
5	107.2	-3.5	109.0	-4.7	110.0	-1.7	111.9	-3.5	142.2	-2.1	141.0	-5.7
6	120.3	6.2	117.8	8.1	117.9	2.5	116.6	4.2	161.4	11.8	161.8	14.8
7	118.9	1.3	116.2	-1.4	120.5	2.4	119.6	2.6	163.0	10.4	160.7	-0.7
8	114.9	1.9	119.0	2.4	118.0	2.8	123.0	2.8	161.2	13.1	160.0	-0.4
9	115.6	4.3	117.7	-1.1	120.2	6.3	122.2	-0.7	155.7	7.6	157.3	-1.7
10	117.6	0.5	113.3	-3.7	122.8	3.4	118.9	-2.7	150.1	9.1	150.5	-4.3
11	116.6	1.7	115.0	1.5	120.0	1.8	117.8	-0.9	149.5	11.6	152.4	1.3
12	121.4	-2.7	117.3	2.0	125.3	-1.4	119.4	1.4	145.1	8.0	147.5	-3.2
2016.01	112.8	-3.1	113.3	-3.4	114.3	-2.6	114.8	-3.9	149.4	1.8	143.6	-2.6
2	100.5	-1.9	113.1	-0.2	103.1	-1.2	114.5	-0.3	146.0	2.7	145.9	1.6
3	120.3	1.0	116.1	2.7	122.3	1.4	117.5	2.6	140.8	-3.5	141.6	-2.9
4	111.7	-2.3	113.4	-2.3	117.0	1.3	119.0	1.3	131.1	-11.4	131.7	-7.0
5	117.7	9.8	119.8	5.6	120.2	9.3	122.2	2.7	137.7	-3.2	136.5	3.6
6	115.5	-4.0	113.2	-5.5	120.0	1.8	118.8	-2.8	136.2	-15.6	136.3	-0.1
7	120.3	1.2	119.2	5.3	124.3	3.2	124.9	5.1	137.1	-15.9	134.3	-1.5
8	118.3	3.0	119.0	-0.2	122.5	3.8	124.2	-0.6	138.8	-13.9	139.3	3.7
9	119.7	3.5	122.9	3.3	121.8	1.3	124.6	0.3	143.0	-8.2	144.3	3.6
10	129.5	10.1	123.9	0.8	132.4	7.8	127.4	2.2	147.6	-1.7	148.0	2.6
11	132.6	13.7	128.9	4.0	136.9	14.1	132.6	4.1	140.6	-6.0	144.2	-2.6
12	134.0	10.4	127.3	-1.2	140.4	12.1	132.1	-0.4	143.7	-1.0	147.1	2.0
2017.01	121.0	7.3	127.6	0.2	127.2	11.3	134.2	1.6	149.8	0.3	146.4	-0.5
2	117.8	17.2	126.2	-1.1	123.3	19.6	130.7	-2.6	152.9	4.7	150.4	2.7
3	137.8	14.5	132.9	5.3	143.0	16.9	137.5	5.2	151.8	7.8	152.6	1.5
4	130.1	16.5	132.1	-0.6	134.8	15.2	137.2	-0.2	148.6	13.3	149.2	-2.2
5	134.2	14.0	134.8	2.0	138.3	15.1	138.9	1.2	154.8	12.4	154.2	3.4
6	135.0	16.9	132.4	-1.8	140.6	17.2	139.2	0.2	155.4	14.1	155.3	0.7
7	139.8	16.2	138.8	4.8	143.2	15.2	143.8	3.3	168.4	22.8	165.0	6.2
8	133.7	13.0	134.4	-3.2	137.5	12.2	139.2	-3.2	180.4	30.0	180.9	9.6
9 <sup>P</sup>	134.8	12.6	128.2	-4.8	141.2	15.9	135.6	-2.7	171.6	20.0	173.4	-1.0
10 <sup>P</sup>	136.6	5.5	143.2	11.7	139.3	5.2	144.8	6.8	183.6	24.4	182.6	5.3

자료 : 통계청, 광업·제조업 동향 조사



## 기업경기전망(BSI)

(기준지수=100)

구 분	제조업						비제조업					
	업황		매출		자금사정		업황		매출		자금사정	
	실적	전망	실적	전망	실적	전망	실적	전망	실적	전망	실적	전망
2014.12	72	78	80	90	95	92	66	69	68	69	80	84
2015.01	74	76	85	85	97	91	66	67	71	68	80	81
2	75	78	86	87	98	93	65	66	72	70	78	85
3	74	80	84	89	94	93	69	70	82	76	80	85
4	79	77	92	85	95	88	70	77	80	80	86	83
5	77	80	88	91	92	92	77	76	83	78	82	93
6	68	84	78	88	89	87	65	77	72	79	77	90
7	72	73	82	81	91	83	69	63	72	72	79	88
8	75	77	82	85	94	90	72	70	77	74	85	77
9	71	79	82	85	92	88	70	72	70	71	78	84
10	72	75	84	82	92	86	75	72	74	72	82	72
11	73	72	86	79	97	86	77	74	79	76	86	81
12	73	72	89	77	98	86	76	73	75	76	85	79
2016.01	71	70	85	74	98	86	76	71	74	72	82	78
2	69	68	82	73	95	85	72	68	73	70	80	78
3	71	65	84	70	97	83	74	65	76	67	81	77
4	75	69	88	74	98	86	76	70	77	69	82	79
5	71	74	85	79	93	89	74	75	76	73	80	81
6	69	72	85	78	90	88	71	71	73	72	79	81
7	71	68	85	75	89	86	69	70	74	73	81	81
8	73	72	86	78	91	86	69	66	78	71	82	82
9	72	74	86	77	92	87	68	66	72	74	81	83
10	74	76	86	78	93	86	70	67	98	74	83	82
11	73	76	85	77	92	87	67	66	66	73	79	80
12	75	74	87	75	91	87	68	65	70	70	78	81
2017.01	74	74	86	76	92	87	66	65	69	68	79	81
2	75	77	89	77	93	89	66	65	75	70	79	82
3	76	77	87	79	88	91	69	67	75	72	78	84
4	77	76	87	79	86	86	71	71	73	74	79	81
5	73	77	84	78	84	85	77	74	86	77	80	79
6	76	76	84	82	84	81	78	77	87	85	83	81
7	82	77	84	89	91	84	71	78	78	85	81	80
8	76	84	86	93	90	92	72	67	77	74	78	74
9	82	78	86	92	82	89	74	76	78	77	77	85
10	77	76	82	80	85	85	75	70	77	72	74	73
11	74	77	76	83	81	82	80	70	73	78	81	73
12	—	71	—	82	—	80	—	75	—	71	—	76

자료 : 한국은행 대전충남본부, 대전충남지역 기업경기조사

## 대형소매점

(단위 : 백만원, %)

구 분	대형소매점					
	경상판매액	전년동월(기)비	전월(기)비	불변지수	전년동월(기)비	전월(기)비
2012	1,557,630	7.4	—	131.7	3.8	—
2013	1,635,307	5.0	—	135.7	3.0	—
2014	1,717,414	5.0	—	139.8	3.0	—
2015	1,814,520	5.7	—	144.7	3.5	—
2016	1,862,100	2.6	—	146.3	1.1	—
2015.02	157,646	29.5	18.3	150.5	25.4	18.0
3	147,908	3.9	-6.2	141.6	1.9	-5.9
4	141,488	15.3	-4.3	135.9	13.1	-4.0
5	163,009	15.0	15.2	155.5	12.4	14.4
6	131,714	-4.9	-19.2	126.3	-6.9	-18.8
7	143,718	6.7	9.1	138.1	4.6	9.3
8	149,795	1.2	4.2	143.4	-0.9	3.8
9	167,510	10.0	11.8	159.8	8.2	11.4
10	157,609	7.2	-5.9	151.3	5.4	-5.3
11	159,152	3.6	1.0	152.6	2.0	0.9
12	161,670	-0.3	1.6	154.3	-2.0	1.1
2016.01	154,700	16.1	-4.3	147.3	15.5	-4.5
2	151,963	-3.6	-1.8	142.7	-5.2	-3.1
3	145,011	-2.0	-4.6	136.5	-3.6	-4.3
4	144,272	2.0	-0.5	135.7	-0.1	-0.6
5	154,862	-5.0	7.3	146.2	-6.0	7.7
6	141,674	7.6	-8.5	134.8	6.7	-7.8
7	157,491	9.6	11.2	150.9	9.3	11.9
8	149,768	0.0	-4.9	142.4	-0.7	-5.6
9	169,301	1.1	13.0	156.9	-1.8	10.2
10	165,545	5.0	-2.2	154.9	2.4	-1.3
11	161,324	1.4	-2.5	151.4	-0.8	-2.3
12	166,189	2.8	3.0	155.4	0.7	2.6
2017.01	169,141	9.3	1.8	157.0	6.6	1.0
2	138,150	-9.1	-18.3	128.0	-10.3	-18.5
3	159,202	9.8	15.2	147.8	8.3	15.5
4	157,851	9.4	-0.8	147.6	8.8	-0.1
5	168,617	8.9	6.8	157.4	7.7	6.6
6	158,024	11.5	-6.3	147.7	9.6	-6.2
7	170,810	8.5	8.1	160.4	6.3	8.6
8	157,277	5.0	-7.9	144.8	1.7	-9.7
9 <sup>p</sup>	175,972	3.9	11.9	160.9	2.5	11.1
10 <sup>p</sup>	181,906	9.9	3.4	168.6	8.8	4.8

자료 : 통계청, 소매판매 · 도소매판매동향

## 자동차 등록대수

(단위 : 대)

구 분	총 등록대수			차종별 등록대수			
	등록대수	전년동월차	전월차	승용차	승합차	화물차	특수화물
2014.10	919,699	35,464	2,996	670,987	46,374	199,020	3,318
11	922,856	36,311	3,157	673,722	46,271	199,524	3,339
12	924,651	37,568	1,795	675,335	46,110	199,842	3,364
2015.01	929,725	38,018	5,074	679,795	46,079	200,462	3,389
2	932,888	38,005	3,163	682,399	46,185	200,896	3,408
3	936,759	38,088	3,871	685,576	46,209	201,530	3,444
4	940,571	38,547	3,812	688,927	46,144	202,031	3,469
5	943,915	38,551	3,344	691,868	46,099	202,459	2,310
6	947,666	39,465	3,751	694,897	46,083	203,174	3,512
7	950,975	39,732	3,309	697,774	45,997	203,670	3,534
8	954,341	40,666	3,366	700,741	45,923	222,349	3,564
9	958,507	41,804	4,166	704,436	45,825	204,665	3,581
10	962,275	42,576	3,768	707,631	45,755	205,279	3,610
11	966,367	43,511	4,092	711,415	45,694	205,625	3,633
12	969,162	44,511	2,795	714,064	45,562	205,881	3,655
2016.01	973,911	44,186	4,749	718,176	45,542	206,496	3,697
2	977,741	44,853	3,830	721,594	45,486	206,925	3,736
3	982,333	45,574	4,592	725,441	45,499	207,628	3,765
4	986,724	46,153	4,391	729,226	45,420	208,292	3,786
5	991,299	47,384	4,575	733,280	45,318	208,881	3,820
6	995,893	48,227	4,594	737,458	45,207	209,388	3,840
7	999,439	48,464	3,546	740,617	45,114	209,834	3,874
8	1,002,315	47,974	2,876	743,319	45,023	210,074	3,899
9	1,005,162	46,655	2,847	745,930	44,982	210,308	3,942
10	1,008,347	46,072	3,185	748,849	44,879	210,641	3,978
11	1,012,283	45,916	3,936	752,435	44,874	210,977	3,997
12	1,015,144	45,982	2,861	755,208	44,783	211,110	4,043
2017.01	1,020,082	46,171	4,938	759,580	44,744	211,686	4,072
2	1,023,900	46,159	3,818	763,000	44,759	212,027	4,114
3	1,028,062	45,729	4,162	766,711	44,729	212,464	4,158
4	1,032,143	45,419	4,081	770,359	44,708	212,897	4,179
5	1,035,816	44,517	3,673	773,614	44,612	213,359	4,231
6	1,039,514	43,621	3,698	776,887	44,538	213,813	4,276
7	1,042,978	43,539	3,464	779,860	44,513	214,296	4,309
8	1,046,227	43,912	3,249	782,859	44,486	214,546	4,336
9	1,050,209	45,047	3,982	786,316	44,438	215,103	4,352
10	1,052,603	44,256	2,394	788,524	44,403	215,314	4,362
11	1,055,723	43,440	3,120	791,213	44,425	215,687	4,398

자료 : 충청남도, 시군별자동차등록현황

## 소비자물가지수

(2015=100, %)

구 분	소비자물가지수		생활물가지수		신선식품지수	
	지수	전년동월(기)비	지수	전년동월(기)비	지수	전년동월(기)비
2013	99.3	1.2	101.2	0.6	107.0	-3.5
2014	99.8	0.5	101.0	-0.2	95.0	-11.2
2015	100.0	0.2	100.0	-1.0	100.0	5.3
2016	100.7	0.7	100.5	0.5	107.4	7.4
2015.02	99.7	-0.4	99.7	-2.2	101.3	0.8
3	99.8	0.1	99.9	-1.2	99.5	1.5
4	99.8	0.0	99.7	-1.3	100.1	3.5
5	100.1	0.1	100.0	-1.1	101.9	6.5
6	100.2	0.4	100.4	-0.6	100.3	9.2
7	100.3	0.4	100.3	-0.7	99.6	9.6
8	100.4	0.5	100.3	-0.6	102.3	8.1
9	100.0	0.1	100.0	-0.9	101.3	5.3
10	100.0	0.2	100.0	-0.8	98.2	5.9
11	99.8	0.4	99.7	-0.6	94.8	4.7
12	100.1	0.7	99.9	-0.2	101.1	8.7
2016.01	100.1	0.1	100.0	-0.1	103.7	4.0
2	100.6	0.9	100.6	0.9	113.2	11.8
3	100.3	0.6	100.3	0.4	109.4	10.0
4	100.5	0.7	100.2	0.5	108.4	8.3
5	100.6	0.5	100.3	0.2	105.3	3.3
6	100.5	0.3	100.3	0.0	98.2	-2.0
7	100.4	0.1	99.8	-0.4	99.0	-0.6
8	100.6	0.2	100.0	-0.3	104.4	2.1
9	101.2	1.3	101.2	1.1	119.9	18.3
10	101.1	1.2	101.2	1.3	110.2	12.2
11	101.1	1.4	101.3	1.6	106.6	12.5
12	101.2	1.1	101.2	1.2	110.9	9.7
2017.01	102.2	2.0	102.7	2.7	112.4	8.4
2	102.5	1.9	103.2	2.6	114.4	1.1
3	102.5	2.1	103.2	3.0	113.3	3.6
4	102.3	1.8	102.9	2.7	109.0	0.5
5	102.5	1.9	103.1	2.8	107.3	1.9
6	102.4	1.9	103.1	2.7	105.5	7.4
7	102.7	2.3	103.3	3.5	110.0	11.1
8	103.2	2.6	103.9	3.9	122.1	17.0
9	103.3	2.1	104.3	3.0	125.5	4.7
10	103.1	2.0	103.8	2.5	113.7	3.2
11	102.3	1.2	102.8	1.5	102.8	-3.6

주 : 기준에 발표되던 천안, 보령, 서산의 소비자물가지수는 기준년(2015) 변경 후 월별 데이터가 발표되지 않음

자료 : 통계청, 소비자물가지조사

## 수출입

(단위 : 백만달러, %)

구 분	수출			수입			무역수지
	수출액	전년 동월(기)비	전월 (기)비	수입액	전년 동월(기)비	전월 (기)비	
2013	64,282	4.1	—	32,922	-0.7	—	31,360
2014	65,112	1.3	—	33,104	0.6	—	32,008
2015	67,123	3.0	—	23,168	-30	—	43,955
2016	66,211	-1.4	—	22,453	-3.1	—	43,758
2015.02	4,615	-6.2	-6.1	1,709	-39.6	-12.1	2,906
3	5,710	1.9	23.7	1,953	-21.4	14.3	3,757
4	5,647	8.1	-1.1	2,052	-21.2	5.1	3,595
5	5,295	-0.9	-6.2	1,731	-40.9	-15.6	3,564
6	5,621	1.9	6.2	2,101	-20.5	21.4	3,520
7	5,664	5.7	0.8	2,312	-22.4	10.0	3,352
8	5,783	6.8	2.1	2,022	-33.9	-12.5	3,761
9	6,482	13.1	12.1	1,826	-37.2	-9.7	4,656
10	6,147	4.5	-5.2	1,878	-33.0	2.8	4,269
11	5,827	8.1	-5.2	1,768	-26.4	-5.9	4,059
12	5,419	-2.6	-7.0	1,872	-30.5	5.9	3,547
2016.01	4,478	-8.9	-17.4	1,581	-18.7	-15.5	2,897
2	4,455	-3.5	-0.5	1,389	-18.7	-12.1	3,066
3	5,296	-7.3	18.9	1,585	-18.9	14.1	3,711
4	4,956	-12.2	-6.4	1,616	-21.3	2.0	3,340
5	5,350	1.0	7.9	1,744	0.8	7.9	3,606
6	5,602	-0.3	4.7	1,867	-11.1	7.1	3,735
7	5,586	-1.4	-0.3	1,938	-16.2	3.8	3,648
8	5,724	-1.0	2.5	1,955	-3.3	0.9	3,769
9	5,989	-7.6	4.6	2,246	23.0	14.9	3,743
10	6,118	-0.5	2.2	1,855	-1.3	-17.4	4,263
11	6,337	8.8	3.6	2,301	30.1	24.0	4,036
12	6,320	16.6	-0.3	2,376	27.0	3.3	3,944
2017.01	5,576	24.5	-11.8	2,515	59.1	5.9	3,061
2	5,757	29.2	3.2	2,217	59.6	-11.8	3,540
3	6,789	28.2	17.9	2,885	82.1	30.1	3,904
4	6,299	27.1	-7.2	2,567	58.9	-11.0	3,732
5	6,279	17.4	-0.3	2,323	33.2	-9.5	3,956
6	6,679	19.2	6.4	2,470	32.3	6.3	4,209
7	6,044	8.2	-9.5	2,269	17.0	-8.1	3,775
8	6,578	14.9	8.8	2,458	25.7	8.3	4,120
9	7,687	28.4	16.9	2,453	9.2	-0.2	5,234
10	7,181	17.4	-6.6	2,605	40.4	6.2	4,576
11	7,595	19.8	5.8	2,628	14.2	0.9	4,967

자료 : 한국무역협회, 무역통계, 지자체수출입 / 관세청, 수출입무역통계



## 고용

## 경제활동인구, 경제활동참가율

(단위 : 천명, %, %p)

구 분	경제활동인구				경제활동참가율			
	합계	전년 동월(기)비	남자	여자	합계	전년 동월(기)차	남자	여자
2013	1,170	8.3	702	468	64.6	1.7	77.3	51.8
2014	1,198	2.4	717	481	64.6	0.0	76.8	52.2
2015	1,237	3.3	741	497	64.6	0.0	76.8	52.3
2016	1,268	2.5	768	500	64.0	-0.6	76.7	50.9
2015.04	1,250	2.9	749	502	65.8	0.0	78.3	53.2
5	1,281	4.9	756	525	67.2	1.1	78.8	55.5
6	1,279	3.7	760	519	66.8	0.2	78.8	54.7
7	1,271	2.5	751	520	66.2	-0.6	77.6	54.6
8	1,262	3.3	748	514	65.6	-0.2	77.1	53.8
9	1,271	3.1	757	514	65.8	-0.4	77.8	53.7
10	1,279	4.1	754	525	66.0	0.2	77.2	54.7
11	1,257	3.2	747	510	64.7	-0.5	76.3	52.9
12	1,204	6.5	731	474	61.8	1.4	74.3	49.0
2016.01	1,177	4.6	720	457	60.2	0.3	73.0	47.2
2	1,180	1.3	720	460	60.2	-1.5	72.8	47.4
3	1,227	1.9	748	479	62.4	-1.2	75.4	49.2
4	1,268	1.4	763	505	64.3	-1.5	76.7	51.7
5	1,292	0.8	778	515	65.3	-1.9	77.9	52.6
6	1,304	1.9	785	519	65.7	-1.1	78.4	52.8
7	1,314	3.4	794	521	66.1	-0.1	79.1	52.9
8	1,306	3.4	789	517	65.6	0.0	78.4	52.4
9	1,312	3.2	792	520	65.8	0.0	78.5	52.7
10	1,306	2.1	790	516	65.3	-0.7	78.2	52.1
11	1,297	3.2	787	510	64.7	0.0	77.8	51.5
12	1,237	2.7	755	483	61.6	-0.2	74.4	48.6
2017.01	1,207	2.6	741	466	60.0	-0.2	72.9	46.8
2	1,201	1.8	748	453	59.6	-0.6	73.5	45.5
3	1,262	2.9	771	491	62.5	0.1	75.6	49.2
4	1,322	4.3	798	524	65.3	1.0	78.1	52.3
5	1,336	3.4	804	532	65.9	0.6	78.5	53.0
6	1,351	3.7	807	545	66.5	0.8	78.5	54.2
7	1,336	1.7	798	538	65.6	-0.5	77.5	53.5
8	1,341	2.7	802	539	65.7	0.1	77.7	53.4
9	1,351	3.0	803	548	66.1	0.3	77.7	54.2
10	1,356	3.8	805	551	66.2	0.9	77.6	54.4
11	1,358	4.6	803	554	66.1	1.4	77.3	54.6

자료 : 통계청, 경제활동인구조사(4주기준), 경제활동인구총괄

## 연령별 취업자

(단위: 천명, %)

구 분	전체 취업자		청장년층					고령층		
	합계	전년 동월(기)비	15- 19세	20- 29세	30- 39세	40- 49세	50- 54세	55- 59세	60- 64세	65세 이상
2013	1,137	7.7	11	167	234	276	134	106	67	143
2014	1,158	1.8	11	173	237	275	139	112	69	142
2015	1,194	3.2	10	186	247	281	142	119	74	136
2016	1,228	2.8	12	179	260	291	145	126	80	135
2015.04	1,200	2.0	12	183	249	279	143	116	72	146
5	1,228	4.1	11	185	250	281	143	122	77	159
6	1,234	3.4	8	187	250	286	143	121	81	158
7	1,231	2.7	8	191	249	287	142	121	79	155
8	1,216	3.3	8	185	246	287	142	119	79	150
9	1,233	3.1	6	191	252	291	140	125	80	150
10	1,239	3.9	8	192	251	289	145	127	80	147
11	1,219	2.6	10	190	251	284	146	123	78	137
12	1,170	6.5	12	186	252	280	142	122	72	105
2016.01	1,129	3.6	13	180	246	279	139	115	68	90
2	1,130	1.3	13	166	249	281	141	115	69	96
3	1,177	1.5	9	172	253	282	142	117	75	128
4	1,225	2.1	12	170	261	286	147	124	79	146
5	1,251	1.9	11	181	260	292	147	131	79	151
6	1,259	2.0	10	181	257	295	146	132	81	157
7	1,264	2.6	13	183	259	296	144	133	82	154
8	1,263	3.9	14	187	258	294	147	129	86	147
9	1,279	3.7	12	184	263	299	147	132	88	154
10	1,276	3.1	13	180	268	298	148	129	88	152
11	1,274	4.5	13	178	272	297	148	132	87	147
12	1,215	3.9	13	183	271	296	144	124	82	103
2017.01	1,172	3.8	12	177	272	290	143	121	77	79
2	1,161	2.8	12	174	269	290	142	118	73	84
3	1,224	4.0	9	165	273	297	143	126	84	128
4	1,280	4.5	11	171	275	297	144	134	93	156
5	1,293	3.4	12	170	279	297	141	136	95	162
6	1,310	4.1	11	168	288	299	144	139	95	166
7	1,306	3.3	12	173	281	299	145	136	94	166
8	1,307	3.5	8	175	283	300	146	131	96	167
9	1,322	3.4	9	167	287	306	146	131	95	181
10	1320	3.4	6	167	286	308	148	129	95	183
11	1,319	3.6	7	169	287	308	146	129	99	174

자료: 통계청, 경제활동인구조사(4주기준), 취업자, 행정구역(시도)/연령별 취업자

## 산업별 취업자

(단위 : 천명, %)

구 분	합계	전년 동월(기)비	농림어업	광공업	건설업	도소매 숙박음식업	사업·개인·공공 서비스 및 기타	전기운수 통신금융
2013	1,137	7.7	166	247	76	199	353	96
2014	1,158	1.8	161	250	67	197	382	101
2015	1,194	3.2	147	274	77	201	392	103
2016	1,228	2.8	128	287	77	209	417	109
2015.04	1,200	2.0	161	258	82	202	397	100
5	1,228	4.1	179	267	78	203	400	100
6	1,234	3.4	180	278	81	197	398	102
7	1,231	2.7	177	285	78	202	390	101
8	1,216	3.3	169	286	70	195	393	104
9	1,233	3.1	166	283	75	201	402	107
10	1,239	3.9	167	290	76	194	405	107
11	1,219	2.6	142	296	76	199	401	106
12	1,170	6.5	89	299	81	200	395	107
2016.01	1,129	3.6	66	299	75	198	385	106
2	1,130	1.3	82	290	70	194	387	108
3	1,177	1.5	119	284	75	196	393	109
4	1,225	2.1	154	272	82	202	407	107
5	1,251	1.9	154	282	85	196	426	108
6	1,259	2.0	160	288	78	196	427	110
7	1,264	2.6	153	285	79	212	426	110
8	1,263	3.9	143	281	77	219	432	112
9	1,279	3.7	151	291	76	223	428	111
10	1,276	3.1	148	282	75	225	437	109
11	1,274	4.5	139	292	78	222	432	111
12	1,215	3.9	68	303	78	226	429	112
2017.01	1,172	3.8	49	299	75	220	417	111
2	1,161	2.8	58	295	82	212	407	109
3	1,224	4.0	106	290	89	205	420	114
4	1,280	4.5	147	282	90	223	425	114
5	1,293	3.4	160	283	83	225	432	110
6	1,310	4.1	169	287	84	224	436	110
7	1,306	3.3	166	282	83	228	440	107
8	1,307	3.5	168	284	85	222	437	112
9	1,322	3.4	173	283	87	219	449	112
10	1,320	3.4	173	286	84	214	450	115
11	1,319	3.6	156	286	90	219	451	118

자료 : 통계청, 경제활동인구조사(4주기준), 취업자, 행정구역(시도)/산업별 취업자

## 실업률, 실업자

(단위: 천명, %, %p)

구 분	실업률				실업자			
	합계	전년 동월(기)차	남자	여자	합계	전년 동월(기)비	남자	여자
2013	2.8	0.5	3.0	2.6	33	33.3	21	12
2014	3.4	0.6	3.2	3.6	40	22.6	23	18
2015	3.5	0.1	3.3	3.7	43	7.0	25	18
2016	3.1	-0.4	3.0	3.3	40	-7.4	23	17
2015.04	4.0	0.8	4.1	4.0	51	27.8	31	20
5	4.2	0.7	4.5	3.8	54	24.8	34	20
6	3.5	0.3	3.9	2.9	45	12.8	30	15
7	3.1	-0.2	3.1	3.2	40	-2.7	23	17
8	3.7	0.0	3.6	3.9	47	3.3	27	20
9	3.0	0.0	2.9	3.0	38	2.4	22	16
10	3.2	0.2	2.7	3.8	40	11.0	20	20
11	3.0	0.5	2.9	3.1	38	24	22	16
12	2.8	-0.1	2.5	3.3	34	4.6	18	16
2016.01	4.1	0.9	3.3	5.2	48	32.8	24	24
2	4.2	0.0	3.8	4.8	50	1.6	28	22
3	4.1	0.3	4.0	4.1	50	10.2	30	20
4	3.4	-0.6	3.3	3.5	43	-15.6	25	18
5	3.2	-1.0	3.0	3.5	41	-23.8	23	18
6	3.4	-0.1	3.3	3.7	45	-0.4	26	19
7	3.9	0.8	4.1	3.6	51	28.0	32	19
8	3.3	-0.4	3.3	3.3	43	-7.9	26	17
9	2.5	-0.5	2.7	2.3	33	-12.7	21	12
10	2.3	-0.9	2.5	1.9	30	-26.6	20	10
11	1.8	-1.2	1.5	2.2	23	-37.9	12	11
12	1.8	-1.0	1.4	2.3	22	-36.2	11	11
2017.01	2.9	-1.2	2.8	3.0	35	-26.6	21	14
2	3.3	-0.9	2.9	4.1	40	-19.8	22	19
3	3.0	-1.1	2.5	3.8	38	-23.2	19	19
4	3.1	-0.3	3.0	3.3	42	-2.3	24	18
5	3.2	0.0	3.0	3.6	43	4.6	24	19
6	3.0	-0.4	2.7	3.5	41	-7.8	22	19
7	2.3	-1.6	2.5	2.0	31	-39.8	20	11
8	2.5	-0.8	2.2	2.9	34	-21.9	18	16
9	2.1	-0.4	2.0	2.3	29	-12.4	16	13
10	2.6	0.3	3.1	1.9	35	18.9	25	11
11	2.8	1.0	3.3	2.1	38	62.8	26	12

자료: 행정구역(시도)/성별 실업률, 행정구역(시도)/성별 실업자, 통계청.

## 여수신

(단위: 억원)

구 분	수신			여신		
	예금은행	비은행기관	합계	예금은행	비은행기관	합계
2014.06	206,769	317,040	523,809	277,069	167,806	444,875
7	207,549	316,097	523,646	278,788	170,035	448,823
8	210,089	316,697	526,786	281,410	171,148	452,558
9	208,572	318,357	526,929	283,591	172,082	455,673
10	207,024	323,074	530,098	289,714	173,017	462,731
11	209,259	325,569	534,828	293,502	173,597	467,099
12	205,907	327,498	533,405	294,511	174,903	469,414
2015.01	208,641	329,922	538,563	294,262	174,839	469,101
2	216,850	331,185	548,035	296,890	175,081	471,971
3	217,702	331,027	548,729	297,995	175,494	473,489
4	223,344	332,802	556,146	301,839	176,436	478,275
5	226,364	335,511	561,875	304,282	177,125	481,407
6	228,635	339,650	568,285	302,346	178,900	481,246
7	229,994	340,348	570,342	303,312	180,243	483,555
8	237,142	341,108	578,250	307,316	181,883	489,199
9	239,179	345,845	585,024	310,712	183,269	493,981
10	237,177	349,510	586,687	316,698	184,641	501,339
11	236,933	350,705	587,638	321,259	186,419	507,678
12	233,004	352,522	585,526	322,550	189,196	511,746
2016.01	231,150	356,250	587,400	322,353	189,960	512,313
2	236,133	355,174	591,307	322,556	191,087	513,643
3	234,156	355,976	590,132	323,837	190,738	514,575
4	233,472	359,037	592,509	325,304	194,170	519,474
5	239,816	360,157	599,973	327,580	196,766	524,346
6	239,814	364,074	603,888	328,677	199,591	528,268
7	239,197	365,852	605,049	332,346	202,015	534,361
8	243,157	366,356	609,513	333,493	205,299	538,792
9	244,522	368,967	613,489	333,942	207,573	541,515
10	248,421	372,361	620,782	337,561	210,494	548,055
11	247,278	375,133	622,411	339,513	213,930	553,443
12	234,513	379,652	614,165	338,288	217,732	556,020
2017.01	234,411	381,763	616,174	338,015	220,130	558,145
2	241,660	383,540	625,200	338,570	222,413	560,983
3	238,441	387,819	626,260	339,092	224,635	563,727
4	240,673	390,386	631,059	341,204	226,787	567,991
5	242,987	391,439	634,426	340,746	229,500	570,246
6	243,027	394,151	637,178	338,253	233,495	571,748
7	241,435	392,839	634,274	341,320	235,472	576,792
8	249,875	392,384	642,259	341,082	237,485	578,567
9	254,007	399,203	653,210	343,189	240,504	583,693
10	254,402	399,700	654,102	348,527	242,093	590,620

자료 : 한국은행대전충남본부, 대전세종충남금융기관 여수신 동향



## 가계신용

(단위 : 억원)

구 분	가계대출			주택담보대출			기타대출		
	예금은행	비은행기관	합계	예금은행	비은행기관	합계	예금은행	비은행기관	합계
2014.08	121,602	122,345	243,947	80,985	33,184	114,169	40,617	89,161	129,778
9	122,542	123,133	245,676	81,923	33,380	115,303	40,620	89,753	130,373
10	124,597	123,830	248,427	83,778	33,674	117,452	40,819	90,156	130,975
11	126,978	124,384	251,362	86,128	33,940	120,068	40,850	90,444	131,294
12	129,239	125,754	254,993	88,310	34,229	122,539	40,929	91,525	132,454
2015.01	129,112	125,795	254,907	88,733	34,299	123,032	40,380	91,496	131,876
2	130,153	126,152	256,305	89,516	34,482	123,998	40,637	91,669	132,306
3	131,671	126,393	258,064	91,552	34,467	126,019	40,119	91,926	132,045
4	134,205	127,060	261,265	94,069	34,400	128,469	40,136	92,660	132,796
5	135,737	127,617	263,354	95,162	34,647	129,809	40,576	92,971	133,547
6	134,752	129,062	263,814	93,958	34,982	128,940	40,794	94,080	134,874
7	134,637	130,322	264,959	93,612	35,357	128,969	41,025	94,965	135,990
8	135,966	131,539	267,505	93,326	35,667	128,993	42,640	95,872	138,512
9	138,639	132,497	271,136	97,158	36,094	133,252	41,480	96,403	137,883
10	140,175	133,420	273,595	98,296	36,436	134,732	41,879	96,984	138,863
11	143,122	134,713	277,835	100,748	36,872	137,620	42,374	97,841	140,215
12	145,355	136,860	282,215	103,383	33,773	137,156	41,973	103,087	145,060
2016.01	145,028	137,315	282,343	103,272	33,935	137,207	41,756	103,380	145,136
2	144,718	138,557	283,275	102,963	34,222	137,185	41,754	104,335	146,089
3	145,773	139,822	285,595	103,913	34,554	138,467	41,860	105,268	147,128
4	146,337	141,474	287,811	104,329	35,280	139,609	42,007	106,194	148,201
5	148,295	143,131	291,426	105,518	35,773	141,291	42,777	107,358	150,135
6	149,053	144,551	293,604	105,181	36,149	141,330	43,872	108,402	152,274
7	150,406	145,716	296,122	106,254	36,442	142,696	44,152	109,274	153,426
8	152,108	147,590	299,698	106,943	36,785	143,728	45,164	110,804	155,968
9	152,482	149,811	302,293	107,121	36,623	143,744	45,362	113,188	158,550
10	153,574	151,824	305,398	107,356	37,031	144,387	46,218	114,793	161,011
11	154,690	153,957	308,647	107,722	37,638	145,360	46,968	116,319	163,287
12	154,698	155,870	310,568	107,658	38,296	145,954	47,040	117,574	164,614
2017.01	152,942	156,662	309,604	106,413	38,615	145,028	46,529	118,047	164,576
2	152,391	157,372	309,763	105,441	38,993	144,434	46,950	118,379	165,329
3	152,494	157,645	310,139	105,514	39,369	144,883	49,980	118,276	165,256
4	152,537	158,722	311,259	105,134	39,729	144,863	47,403	118,993	166,396
5	152,019	159,555	311,575	103,901	40,080	143,981	48,118	119,475	167,593
6	151,875	160,622	312,497	103,289	40,375	143,664	48,587	120,246	168,833
7	152,110	161,265	313,375	103,322	40,469	143,791	48,787	120,796	169,583
8	150,948	162,295	313,243	101,485	41,317	142,802	49,464	120,978	170,442
9	149,912	162,714	312,626	100,859	41,553	142,412	49,053	121,160	170,213
10	150,739	163,248	313,987	100,957	41,598	142,555	49,782	121,651	171,433

주 : 1) 2016.9월 중 일부 비은행기관의 통계 기초자료 재정보로 주택담보대출로 계리되던 일부 대출이 기타대출로 편입되었고, 가계대출 잔액에는  
예금취급기관이 취급한 주택금융공사 모기지론의 주택금융공사 앞 양도분은 포함되어 있지 않음

2) 일부 비은행예금취급기관의 기초자료 정비로 2015.12월부터 주택담보대출 및 기타대출의 기발표 수치가 수정 반영됨

자료 : 한국은행경제통계시스템, 예금/대출금/기타금융

## 부도율

(단위 : 전자결제조정전 %, %p, 억원, 개)

구 분	지역별어음부도율						부도 금액	부도 업체수	신규 법인수
	충남	천안	홍성	논산	공주	서산			
2014.11	0.23	0.55	0.00	0.66	0.00	0.00	22.8	0	206
12	0.51	0.37	0.00	0.44	0.00	0.00	58.1	0	250
2015.02	0.39	0.36	0.08	0.00	0.00	0.01	38.0	3	204
3	0.47	0.34	0.08	0.00	0.00	0.00	59.5	1	269
4	0.46	0.55	0.02	0.35	0.47	0.00	49.0	4	265
5	0.62	1.28	0.00	0.00	0.33	0.00	53.0	0	219
6	0.51	0.35	0.00	0.09	0.68	0.00	52.1	1	248
7	0.81	2.14	0.00	0.28	0.27	0.00	86.6	4	305
8	0.21	0.52	0.00	0.32	0.17	0.00	23.4	0	224
9	0.12	0.18	0.00	0.23	0.00	0.00	11.7	0	224
10	0.12	0.31	0.00	0.00	0.00	0.00	11.8	2	268
11	0.47	1.04	0.00	1.78	0.00	0.00	50.6	0	298
12	0.16	0.02	0.00	3.35	0.00	0.00	17.2	0	265
2016.01	0.12	0.03	0.00	0.18	0.00	0.29	10.4	3	258
2	0.18	0.00	0.00	1.91	0.00	0.21	18.6	0	246
3	0.20	0.13	0.00	0.51	0.00	0.20	21.6	0	301
4	0.05	0.03	0.00	0.00	0.00	0.19	4.8	0	264
5	0.51	1.30	0.00	0.00	0.00	0.22	55.6	1	245
6	0.32	0.85	0.10	0.00	0.00	0.15	28.0	3	249
7	0.18	0.19	0.00	0.00	0.00	0.00	17.2	1	254
8	0.56	0.72	0.76	0.00	0.00	0.00	53.7	1	283
9	0.20	0.10	0.00	0.00	0.00	0.20	16.8	0	214
10	0.34	0.66	0.00	0.00	0.00	0.10	29.8	3	282
11	0.16	0.07	0.00	0.00	0.00	0.08	17.5	2	278
12	0.08	0.03	0.00	0.00	0.07	0.00	6.7	1	329
2017.01	0.35	0.33	0.07	0.00	0.00	0.00	32.2	0	283
2	0.33	0.00	0.00	0.00	0.00	0.00	36.3	0	286
3	0.20	0.19	0.00	0.00	0.00	0.00	21.0	2	304
4	0.08	0.2	0.00	0.00	0.00	0.00	6.0	0	282
5	0.24	0.25	0.00	0.00	0.00	0.00	23.0	0	248
6	0.10	0.16	0.00	0.00	0.00	0.00	10.0	0	291
7	0.10	0.10	0.00	0.00	0.00	0.00	9.1	0	298
8	0.05	0.11	0.00	0.14	0.00	0.00	4.5	1	305
9	0.03	0.00	0.01	0.57	0.00	0.00	2.1	0	308
10	0.06	0.02	0.01	0.51	0.00	0.00	4.8	2	223

주 : 신설법인수는 2013년 6월까지 세종시 포함 수치임.

자료 : 한국은행대전충남본부, 지역경제통계(2017.11월) / 중소기업청, 지역별 신설법인 현황 보도자료

## 토지거래, 건축, 미분양주택

(단위 : 천㎡, ㎡, %, 호수)

구 분	건축허가(㎡)		건축착공(㎡)		토지거래(천㎡)		미분양주택	
	면적	전년동월(기)비	면적	전년동월(기)비	면적	전년동월(기)비	호수	전년동월(기)비
2013	8,674,931	-12.9	7,896,601	-1.0	172,585	2.7	2,657	-110.6
2014	9,026,863	3.9	7,981,867	1.1	173,751	2.4	2,193	-21.2
2015	10,502,478	14.1	10,380,271	23.1	182,777	3.3	4,070	46.1
2016	9,600,959	-9.4	7,769,695	-33.6	177,382	3.0	8,580	52.6
2015.02	787,504	65.6	435,742	14.4	13,417	-16.1	2,318	-15.4
3	548,550	-31.8	847,633	-8.2	21,558	28.8	2,031	-10.1
4	1,261,990	43.6	1,012,593	52.2	16,350	-2.3	2,535	35.0
5	1,019,805	41.0	1,163,271	92.5	14,193	3.0	2,966	86.9
6	743,174	-36.9	1,078,294	44.7	14,433	11.7	3,475	156.8
7	752,211	23.7	679,810	13.4	16,459	9.2	3,345	84.2
8	908,095	-36.5	967,543	130.4	13,132	3.4	3,636	73.6
9	654,550	17.6	840,191	-30.7	12,590	1.8	5,537	263.1
10	1,375,932	91.0	748,404	-0.8	12,473	-7.5	5,110	91.0
11	808,546	32.7	1,393,289	39.8	15,947	5.6	6,618	183.1
12	797,642	13.7	728,780	73.4	18,274	-1.8	9,065	219.4
2016.01	639,770	-24.2	1,031,682	113.3	12,134	-13	8,530	287.9
2	528,282	-32.9	407,734	-6.4	13,323	-0.7	8,249	255.9
3	863,476	57.4	594,301	-29.9	17,294	-19.8	7,823	285.2
4	1,014,223	-19.6	631,697	-37.7	15,430	-5.6	7,452	194.0
5	1,010,643	-0.9	789,292	-32.1	13,563	-4.4	7,869	165.3
6	895,101	20.4	805,957	-25.3	15,284	5.9	8,017	130.7
7	603,422	-19.8	559,575	-17.7	14,958	-9.1	8,644	158.4
8	575,330	-36.6	710,787	-26.5	14,389	9.6	9,232	153.9
9	618,197	-5.6	368,023	-56.2	12,854	2.1	9,585	73.1
10	782,700	-43.1	584,160	-21.9	14,054	12.7	9,167	79.4
11	1,212,325	49.9	583,285	-58.1	13,853	-13.1	9,073	37.1
12	857,490	7.5	703,202	-3.5	20,246	10.8	9,323	2.8
2017.01	484,326	-24.3	371,283	-64.0	19,131	57.7	9,094	6.6
2	946,782	79.2	845,038	107.3	15,562	16.8	8,970	8.7
3	677,337	-21.6	695,936	17.1	18,380	6.3	8,785	12.3
4	1,091,035	7.6	609,601	-3.5	17,683	14.6	8,715	16.9
5	614,604	-39.2	651,411	-17.5	15,826	16.7	8,312	5.6
6	891,903	-0.4	831,458	3.2	16,618	8.7	8,020	0.0
7	642,860	6.5	542,813	-3.0	14,108	-5.7	7,645	-11.6
8	738,129	28.3	773,864	8.9	20,064	39.4	9,765	5.8
9	982,753	59.0	712,663	93.6	16,987	32.2	9,470	-1.2
10	607,411	-22.4	348,578	-40.3	10,896	-22.5	11,309	23.4
11	671,111	-44.6	975,021	67.2	17,486	26.2	-	-

자료 : 충청남도, 건축허가 및 착공통계 / 한국감정원, 토지거래현황, 미분양주택

## 주택매매가격지수, 주택전세가격지수

(2013.3=100, %)

구 분	주택매매가격지수						주택전세가격지수					
	지수	전년 동월비	전월비	아파트	단독	연립	지수	전년 동월비	전월비	아파트	단독	연립
2014.10	105.4	3.7	0.3	107.1	101.0	107.9	109.0	5.7	0.2	111.3	103.3	110.7
11	105.6	3.4	0.1	107.3	100.9	108.1	109.1	4.9	0.1	111.5	103.2	111.1
12	105.8	3.1	0.2	107.5	101.0	108.4	109.3	4.1	0.2	111.7	103.4	111.6
2015.01	105.9	2.9	0.1	107.6	101.0	108.4	109.4	3.5	0.1	111.7	103.6	111.8
2	105.9	2.6	0.0	107.6	101.1	108.6	109.5	3.1	0.0	111.7	103.7	111.9
3	106.0	2.4	0.1	107.7	101.2	108.5	109.6	2.6	0.1	111.8	103.8	112.3
4	106.1	2.2	0.3	107.7	101.4	108.9	109.7	2.3	0.1	111.9	103.9	112.9
5	106.2	2.1	0.1	107.8	101.4	109.0	109.8	2.2	0.1	112.0	103.9	113.1
6	106.1	1.7	-0.1	107.7	101.4	109.0	109.8	1.9	-0.1	111.9	103.8	113.1
7	106.1	1.5	0.0	107.7	101.4	109.1	109.8	1.5	0.0	111.9	103.8	113.1
8	106.0	1.2	-0.1	107.6	101.4	108.7	109.7	1.2	-0.1	111.9	103.8	112.4
9	106.0	0.8	0.0	107.5	101.4	108.9	109.8	0.1	0.1	111.9	103.9	112.6
10	106.0	0.6	0.0	107.6	101.4	108.8	109.9	0.8	0.1	112.1	103.9	112.6
11	106.2	0.6	0.1	107.7	101.6	108.8	110.1	0.9	0.2	112.2	104.4	112.6
12	106.1	0.4	0.0	107.7	101.6	108.8	110.2	0.8	0.1	112.3	104.4	112.6
2016.01	100.0	0.2	0.0	99.9	100.1	100.1	100.0	0.7	0.0	100.0	100.1	100.2
2	99.9	0.1	-0.1	99.9	100.1	100.1	99.9	0.6	-0.1	99.9	100.2	100.2
3	99.8	0.0	-0.1	99.8	100.1	100.1	99.9	0.4	-0.1	99.9	100.1	99.8
4	99.7	-0.2	-0.1	99.7	100.1	100.0	99.8	0.3	-0.1	99.8	100.0	99.8
5	99.6	-0.4	-0.1	99.4	100.1	100.0	99.7	0.1	-0.1	99.7	100.0	99.7
6	99.6	-0.4	0.0	99.3	100.2	100.0	99.6	0.1	-0.1	99.6	100.0	99.5
7	99.3	-0.7	-0.3	98.9	100.2	100.0	99.6	0.0	-0.1	99.5	100.0	99.5
8	99.0	-0.9	-0.3	98.6	100.2	99.9	99.4	-0.1	-0.2	99.3	100.0	99.4
9	98.9	-0.9	-0.1	98.5	100.2	99.9	99.4	-0.2	0.0	99.3	100.0	99.4
10	98.9	-1.0	-0.1	98.4	100.2	99.9	99.4	-0.6	-0.1	99.2	100.0	99.4
11	98.7	-1.3	-0.2	98.2	100.2	100.0	99.3	-0.6	-0.1	99.0	100.0	99.4
12	98.6	-1.4	-0.1	98.0	100.2	100.0	99.2	-0.8	-0.1	99.0	100.0	99.4
2017.01	98.5	-1.4	-0.1	97.9	100.2	100.0	99.1	-0.9	-0.1	98.8	100.0	99.4
2	98.4	-1.5	-0.1	97.8	100.1	99.9	99.0	-1.0	-0.2	98.6	100.0	99.3
3	98.4	-1.4	-0.1	97.7	100.1	99.9	98.9	-1.0	-0.1	98.6	100.0	99.3
4	98.3	-1.5	-0.1	97.6	100.1	99.9	98.9	-1.1	-0.1	98.4	100.0	99.3
5	98.2	-1.4	-0.1	97.5	100.1	99.9	98.7	-1.0	-0.1	98.3	100.0	99.3
6	98.2	-1.4	0.0	97.5	100.1	99.8	98.6	-1.0	0.0	98.2	100.0	99.2
7	98.1	-1.1	-0.1	97.4	100.2	99.7	98.6	-1.0	-0.1	98.1	100.0	99.4
8	98.0	-1.0	-0.2	97.2	100.2	99.4	98.5	-1.0	-0.1	98.0	100.0	99.0
9	97.8	-1.1	-0.1	96.9	100.2	99.0	98.3	-1.1	-0.1	97.8	100.0	98.6
10	97.7	-1.2	-0.2	96.8	100.2	98.0	98.2	-1.1	-0.1	97.8	100.0	97.4
11	97.5	-1.2	-0.2	96.6	100.2	97.9	98.1	-1.2	-0.1	97.6	100.0	97.3

자료 : 국민은행, 전국주택가격동향조사

## 4. 주요 해외경제지표

(단위: %)

구 분	미국					중국				
	산업 생산	소매 판매	소비자 물가	수출 (BOP)	수입 (BOP)	산업 생산	소매 판매	소비자 물가	수출 (FOB)	수입 (CIF)
2012	3.1	7.3	3.2	16.2	15.5	13.9	17.1	5.4	20.3	24.9
2013	2.9	5.0	2.1	4.2	2.9	10.0	14.3	2.6	7.9	4.3
2014	2.0	3.6	1.5	1.9	-0.4	9.7	13.1	2.6	7.8	7.2
2015	3.1	4.3	1.6	2.6	4.0	8.3	12.0	2.0	6.0	0.5
2016	-0.7	2.6	0.1	-7.5	-4.7	6.1	10.7	1.4	-2.9	-14.3
2015.08	0.0	0.0	0.2	-2.6	0.2	6.1	10.8	2.0	-5.8	-13.9
9	-0.3	0.0	0.0	0.6	-1.0	5.7	10.9	1.6	-4.0	-20.3
10	-0.2	-0.2	0.2	-1.5	-1.1	5.6	11.0	1.3	-7.1	-18.7
11	-0.6	0.4	0.5	-1.2	-1.3	6.2	11.2	1.5	-7.1	-9.0
12	-0.5	0.5	0.7	-0.9	-0.3	5.9	11.1	1.6	-1.9	-7.9
2016.01	0.5	-1.0	1.4	-3.1	-1.1	—	—	1.8	-15.2	-19.9
2	-0.2	0.7	1.0	2.1	2.2	5.4	10.2	2.3	-28.0	-13.8
3	-0.7	0.0	0.9	-1.0	-4.7	6.8	10.5	2.3	7.5	-8.1
4	0.3	0.7	1.1	1.6	1.6	6.0	10.1	2.3	-5.3	-11.1
5	-0.1	0.3	1.0	0.0	1.9	6.0	10.0	2.0	-6.9	-0.6
6	0.4	1.1	1.0	0.9	2.2	6.2	10.6	1.9	-6.8	-9.1
7	0.1	-0.2	0.8	1.2	-0.6	6.0	10.2	1.8	-6.5	-12.5
8	-0.1	0.1	1.1	1.5	0.2	6.3	10.6	1.3	-3.7	1.7
9	-0.2	0.6	1.5	0.5	-0.6	6.1	10.7	1.9	-10.5	-1.6
10	0.2	0.5	1.6	-1.8	0.9	6.1	10.0	2.1	-8.0	-1.7
11	-0.2	0.3	1.7	-0.7	1.4	6.2	10.8	2.3	-1.5	5.5
12	0.8	0.9	2.1	3.8	1.4	6.0	10.9	2.1	-6.3	3.6
2017.01	-0.3	0.5	2.5	1.3	3.1	—	—	2.5	7.0	17.1
2	0.2	-0.2	2.7	0.1	-1.8	6.3	9.5	0.8	-2.1	38.4
3	0.2	0.1	2.4	-0.5	0.1	7.6	10.9	0.9	15.7	20.1
4	1.1	0.3	2.2	-0.5	0.9	6.5	10.7	1.2	7.0	11.5
5	0.0	0.0	1.9	0.1	-0.3	6.5	10.7	1.5	8.0	14.0
6	0.2	-0.1	1.6	1.5	-0.1	7.6	11.0	1.5	10.9	17.0
7	0.0	0.5	1.7	-0.3	-0.3	6.4	10.4	1.4	6.6	11.0
8	-0.5	-0.1	1.9	0.2	-0.2	6.0	10.1	1.8	5.2	13.3
9	0.4	1.9	2.2	1.4	1.2	6.6	10.3	1.6	8.1	18.7
10	0.9	0.2	2.0	-0.2	1.8	6.2	10.0	1.9	6.8	17.2
11	—	—	2.2	—	—	—	—	1.7	12.3	17.7

주: (미국) 월별 및 분기별 전기대비 증감률은 계절변동조정 후 기준, 산업생산(전산업, 2007=100), 최근 수치는 잠정치 포함

(중국) 전년동기대비 기준, 산업생산(전산업), 최근 수치는 잠정치 포함, 2월은 1~2월 누계치임

자료: 한국은행, 해외경제 포커스(제2017-47호)



(단위: %)

구 분	일본					유로지역				
	산업 생산	소매 판매	소비자 물가	수출 (FOB)	수입 (CIF)	산업 생산	소매 판매	소비자 물가	수출 (FOB)	수입 (CIF)
2012	-2.8	-1.0	-0.3	-2.7	12.1	3.5	-0.4	2.7	13.4	13.7
2013	0.6	1.8	-0.1	-2.7	3.8	-2.3	-1.4	2.5	8.1	1.8
2014	-0.8	0.9	0.3	9.5	14.9	-0.7	-0.6	1.4	1.0	-2.9
2015	2.1	1.7	2.8	4.8	5.7	0.8	1.5	0.4	2.3	0.8
2016	-1.2	-0.4	0.8	3.4	-8.7	2.2	2.7	0.0	4.8	2.3
2015.04	0.7	0.3	0.6	7.9	-4.1	-0.6	0.5	0.0	2.2	-0.8
5	-2.2	1.0	0.5	2.4	-8.7	0.2	0.6	0.3	0.2	-0.1
6	1.7	-0.9	0.4	9.5	-3.1	0.3	0.2	0.2	-0.8	-1.2
7	-0.9	0.8	0.2	7.6	-3.3	0.5	0.3	0.2	0.3	-0.9
8	-0.7	0.2	0.2	3.1	-3.2	-1.1	-0.3	0.1	-3.5	-1.7
9	0.3	0.1	0.0	0.5	-11.0	0.6	-0.2	-0.1	-0.4	0.4
10	1.2	0.9	0.3	-2.2	-13.4	0.6	-0.4	0.1	2.0	0.7
11	-1.1	-2.6	0.3	-3.4	-10.2	-0.7	0.1	0.1	-0.5	-1.4
12	-1.2	0.0	0.2	-8.0	-18.0	-0.2	0.9	0.2	1.2	0.1
2016.01	1.1	0.0	-0.1	-12.9	-17.7	2.3	-0.1	0.3	-1.7	-1.0
2	-1.8	-0.8	0.2	-4.0	-14.1	-1.3	0.1	-0.2	-0.3	0.8
3	1.2	0.3	0.0	-6.8	-14.8	-0.6	-0.4	0.0	0.0	-2.6
4	0.4	0.3	-0.3	-10.1	-23.1	1.4	0.2	-0.2	0.6	0.6
5	-1.2	-0.3	-0.5	-11.3	-13.7	-1.3	0.5	-0.1	-0.5	-1.4
6	1.5	0.0	-0.4	-7.4	-18.7	0.7	-0.1	0.1	0.1	2.4
7	0.0	1.6	-0.4	-14	-24.6	-0.7	0.6	0.2	-0.1	0.8
8	1.3	-1.7	-0.5	-9.6	-17.0	1.5	0.0	0.2	2.3	0.8
9	0.3	0.5	-0.5	-6.9	-16.1	-0.3	-0.6	0.4	-0.8	-0.2
10	0.3	2.4	0.1	-10.3	-16.3	-0.1	1.8	0.5	0.1	2.0
11	1.0	-0.7	0.5	-0.4	-8.7	1.7	-0.3	0.6	3.1	2.1
12	0.7	-0.7	0.3	5.4	-2.5	-0.9	-0.2	1.1	1.9	1.4
2017.01	-2.1	0.2	0.4	1.3	8.4	0.1	0.0	1.8	-0.9	3.8
2	3.2	0.3	0.3	11.3	1.3	-0.1	0.4	2.0	0.9	-1.0
3	-1.9	0.2	0.2	12.0	15.9	0.4	0.6	1.5	2.2	0.5
4	4.0	1.4	0.4	7.5	15.2	0.3	0.0	1.9	-1.6	-0.2
5	-3.6	-1.5	0.4	14.9	17.9	1.3	0.4	1.4	2.3	2.3
6	2.2	0.2	0.4	9.7	15.5	-0.5	0.4	1.3	-1.7	-3.6
7	-0.8	1.1	0.4	13.4	16.3	0.3	0.0	1.3	-1.1	0.9
8	2.0	-1.6	0.7	18.1	15.3	1.5	-0.2	1.5	2.4	0.9
9	-1.0	0.8	0.7	14.1	12.1	-0.5	0.8	1.5	1.1	-1.2
10	0.5	0.0	-	14.0	18.9	0.2	-1.1	1.4	-	-
11	-	-	-	-	-	-	-	1.5	-	-

주: (일본) 수출입, 물가 전년동기대비, 기타 전기대비 기준, 산업생산(광공업), 최근 수치는 잠정치 포함, 기준년(2010=100)임

(유로) 계절조정 후 물가는 전년동기대비, 기타 전기대비 기준, 역내교역제외, 산업생산(건설업 제외 전산업), 최근 수치는 잠정치 포함

자료: 한국은행, 해외경제 포커스(제2017-47호)

## 충남의 밝은 미래 충남연구원이 열어갑니다

맑고 깨끗한 자연환경에서 역사와 전통을 소중하게 간직하고,  
앞선 지식과 정보를 공유하며, 풍요롭고 건강한 정신으로  
활기찬 삶을 살아가는 모습이 바로 충남도민의 모습입니다.  
희망찬 충남의 미래를 충남연구원이 함께 열어하겠습니다.



충청남도



충남연구원  
ChungNam Institute