

가족행복도시

서천 종합계획 수립 및 추진방안

2018. 12



서천군

목 차



1장 계획의 개요	1
1. 배경 및 목적	3
2. 계획의 성격 및 범위	5
3. 계획 수립 절차	6
2장 계획 대상·범위 설정	7
1. 가족행복의 대상 및 내용적 범위 설정	9
2. 계획 분야 설정	18
3장 현황 및 여건분석	21
1. 지역 현황 및 특성	23
2. 상위 및 관련계획 검토	43
3. 지역주민 설문조사 결과	49
4. 주민 대토론회	70
5. 대내외적 여건변화	74
6. SWOT 및 계획 방향	75
4장 기본구상	77
1. 기본방향	79
2. 비전체계	81
3. 미래 인구 추계	83
5장 계층별 정책방향 및 중점과제	87
1. 아동·청소년	89
2. 청년	112
3. 여성	139
4. 고령자	168
5. 가족(모든 계층 사업)	186
6장 집행계획	211
1. 행정계획	213
2. 집행계획	215
부 록	221

1장 계획의 개요

1. 배경 및 목적
2. 계획의 성격 및 범위
3. 계획 수립 절차



1. 배경 및 목적

저출산·고령화, 인구 감소 등의 사회 전반의 영향은 서천군에게 조기 현실화 예상

- 전국적으로 사회 고령화가 대두되고 있으며, 1인가구의 증가로 대표되는 가구 형태와 구성의 다양화, 외국인·다문화 가정의 증가로 인한 가구구성·사회적 다양성이 급변하고 있음
- 또한, 저출산, 고령화 경향과 가족의 부양기능 약화, 소득격차 심화와 취약계층의 빈곤 심화 등으로 복지수요는 지속적으로 증가하고, 자활 능력에 기반한 생산복지 체제 미흡으로 서천군의 재정부담은 급속 가중되고 있으나, 주민의 복지 체감도는 낮은 편
- 이러한 현상은 전국적인 현상이지만, 재정력 등 군세가 약하고, 저발전된 서천군은 그 부(-)의 효과가 대도시지역보다 먼저 현실화될 가능성이 높음

아동 양육, 여성의 사회적 환경 등이 변화함에 따라 출산율 저하, 핵가족화 등이 진행되어 사회구성의 기초단위인 가족의 기능이 약화되고, 전통적인 가족 부양기능을 약화시킴

- 아동 양육 및 여성의 일 가족 양립 환경 미흡으로 함께 출산율이 저하되고, 급격한 인구 고령화로 인하여 서천군의 경쟁력은 급격히 저하되고 있음. 특히, 서천군의 노인 부양비는 2030년까지 100%를 넘길 것으로 예상되어 매우 심각한 수준
 - 고령화는 핵심노동인구 급감, 인구 및 경제활동 감소, 서천군 세수 감소 등으로 작용하며, 지역 경제 위축, 취업기회 감소와 재화 및 서비스 공급 부족으로 이어짐
- 가족 형태의 핵가족화로 인하여 가족의 돌봄기능이 약화되고, 사회적 돌봄 수요는 급속한 증가 추세임. 농어촌지역에 해당하는 서천군은 특히, 조손부모, 노인부모 등을 부양하는 노노케어시대가 급속하게 전개되고, 이로 인한 가족의 부양부담이 심화되면서 가족의 부양기능이 급속하게 약화될 것으로 예상
 - 노인(70대)이 노인(90대)을 부양하는 노노케어(老老 care)시대의 도래는 인구구조상 전통적·근대적 가치관을 갖는 농어촌지역에서 급격하게 이루어고, 빈자가 빈자를 부양하는 악순환으로 전개됨
- 또한 가족의 부양기능이 약화되면서 상당수 노인, 아동, 장애인 등이 돌봄 사각지대에 방치되고, 적절한 보호서비스를 받지 못하는 경우가 발생함에 따라 공적 부양체계의 확대, 다양한 가족에 대한 복지서비스의 확대가 요구됨

양질의 일자리, 완숙한 경제가 이루어지지 않은 서천군은 복지사각지대가 상존하고, 이러한 현상은 개별 맞춤형 및 고용복지연계체계로의 신속한 전환이 요구됨

- 기초생활보장제도의 급여체계의 비효율성, 차상위층 등 복합위기가정에 대한 지원체계 미흡으로 인한 복지사각지대의 방지, 고용불안정과 비정규직 확대에 의한 소득의 양극화 심화, 노인, 장애인, 여성 등 취약계층의 양질의 취업기회 감소 등은 전반적인 현상으로 자리매김함
- 그러나, 우리나라의 기초생활을 보장하는 제도는 생계, 교육, 의료, 주거 등으로 분리되어 추진되고, 개별수요에 맞게 제공되지만, 생활임금제도 추진, 차상위계층의 근로사업 추진, 노인장애인여성 고용 복지를 연계한 양질의 일자리 확충과 연계한 서천군의 현실에 적합한 통합 추진방안 마련이 요구됨

전통적인 남성, 기반사업 성장 중심의 정책 한계로 인하여 여성친화적 생활환경으로의 전환이 요구되지만, 도시지역에 비해 상대적으로 전통적근대적 가치관이 지배적인 서천군은 그 방향 모색과 전환에 있어 지체지연될 가능성이 높음

- 기존의 성장제일 주의에 따른 계층적 갈등, 경쟁주의 확산에 대한 거부감 증가, 여성과 남성간, 주류와 비주류간, 세대와 세대간 대립에서 공감과 포용으로의 정책 변화가 긴급하고, 더불어 미래 성장 가치, 정체성에 대한 정립이 요구됨
- 이를 위해 정책 구상전략마련 및 집행과정에서는 다양한 여성의 참여뿐만 아니라, 그 의견이 정책결정에 반영될 정책적·전략적 배려가 필요하고, 정책 집행 후 평가과정에서 여성이 직접 정책 개선 현황에 대해 점검하는 참여형의 성 주류화가 필요

OECD국가새정부는 사회 전 분야에서 출산을 제고 정책, 사회 분위기 조성 정책에서 가족 전반에 대한 삶의 질 향상을 위한 다양한 정책을 동시에 추진하는 경향

- 일과 가정의 양립, 가족친화적 근로환경 및 고용환경을 조성하기 위해 여성을 배려하는 정책을 추진하고, 아이들을 위한 보육교육정책과 더불어 주거비용 보조정책의 추진 등 일계층의 단편적인 지원 정책 외에 가족이라는 큰 틀 안에서 삶의 질을 높이기 위한 소득보조 정책도 동시 추진
- 새정부의 정책 기조도 역시 개별 계층뿐만 아니라 가족, 마을, 행복이라는 포괄적인 정책 대상으로 확대되고 있고, 서천군이 사회 패러다임 변화에 대응하기 위해서는 능동형의 적극적인 대응방안 마련 필요



서천군 비전인 “행복한 군민, 희망찬 서천” 실현을 위한 계층별 맞춤형 정책 방향과 시책방향 정립

- 민선 6기 이후 군정 비전 성취를 위한 사회복지문화일자리 등에 대한 가족을 매개로 한 통합 추진전략 마련
- 기존 단일 목적에 의해 분파적으로 추진되어오던 정책·사업을 검토하고, 효과적인 추진방향의 정립
- 미래 패러다임에 적극적으로 대응하고, 실천성을 조속 추진하기 위해 계층별 적용가능한 시책 방향을 마련

2. 계획의 성격 및 범위

1) 계획의 성격

가족과 관련된 다분야가 함께하는 종합계획

- 어린이부터 고령자까지 가족과 관련된 다계층의 정책과 사업을 망라하고, 서천군에 특징지을 수 있는 중요성과 잠재력을 평가
- 사회를 구성하는 최소단위인 가족을 대상으로 계획기법상 요구하는 계획요건을 충족

공동체 최소단위인 가족의 기본방향과 발전계획을 제시하는 기본계획

- 기존의 가족관련 계획 사업의 내용을 수정보완하여 기본방향을 제시하고, 개별 사업별로 기초조사기본 방향·사업계획·투자계획을 수립

재원조달 방안, 추진방안 등을 제시하는 정책계획

- 사업의 실현 가능성과 방안을 구체화함으로써, 중앙정부·충청남도의 재원지원을 확보하고, 서천군 계획에 대한 지침을 제시하며, 민간부문의 참여를 유도

2) 계획의 범위

공간적 범위 : 서천군 전역, 2읍11면

- 읍(2) : 장항읍, 서천읍
- 면(11) : 마서면, 화양면, 기산면, 한산면, 마산면, 시초면, 문산면, 판교면, 종천면, 비인면, 서면

시간적 범위 : 기준년도 이후 5년간 계획

- 기준년도 : 2017년
- 계획년도 : 2022년(5년)

내용적 범위

- | | |
|---|--|
| <ul style="list-style-type: none">◦ 계획 대상·범위 설정<ul style="list-style-type: none">– 가족 행복의 대상 및 내용적 범위 설정– 계획 분야 설정 | <ul style="list-style-type: none">◦ 현황 및 여건 분석<ul style="list-style-type: none">– 지역현황 및 특성– 상위·관련계획 검토– 주민 설문조사 및 토론회– 대내외적 여건 변화 |
| <ul style="list-style-type: none">◦ 기본구상<ul style="list-style-type: none">– 기본방향– 비전체계– 미래 인구 추계 | <ul style="list-style-type: none">◦ 계층별 정책방향 및 중점 과제<ul style="list-style-type: none">– 아동·청소년 – 청년– 여성 – 고령자– 가족(모든 계층) |

3. 계획 수립 절차

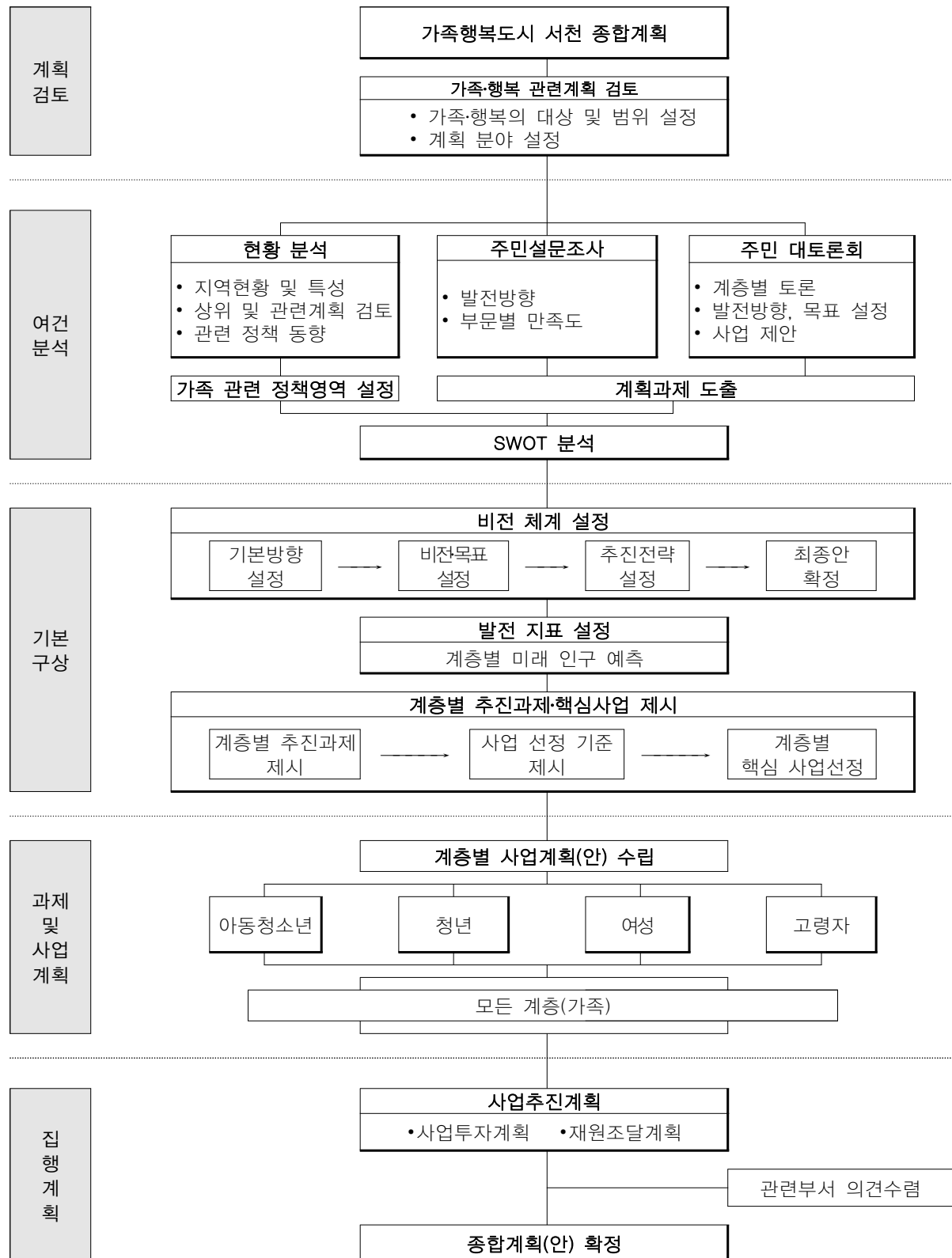

2장

계획 대상 · 범위 설정

1. 가족 · 행복의 대상 및 내용적 범위 설정
2. 계획 분야 설정

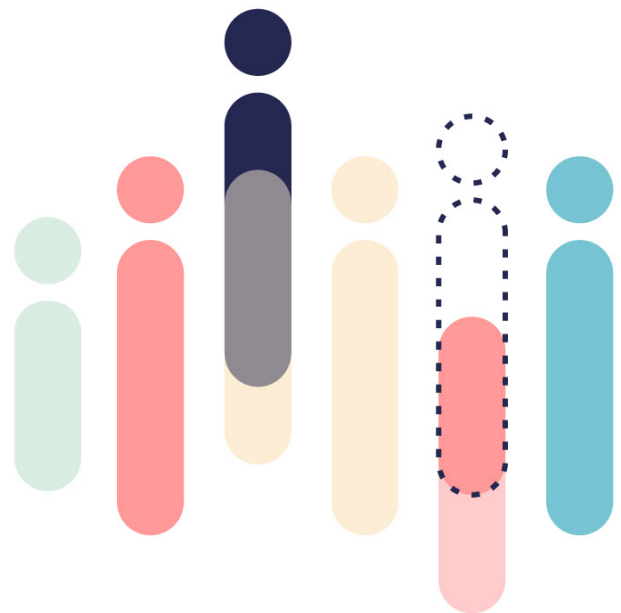

1. 가족행복의 대상 및 내용적 범위 설정

1) 설정 과정

주요 키워드별 국제기준상의 대상과 범위를 설정

- ‘가족’, ‘행복’ 이라는 과제 제목에 맞는 계획의 범위를 설정하기 위하여 관련된 지표와 정책을 국제적인 기준을 통하여 도출함
- 가족관련 정책의 범위 설정을 위하여 OECD, WHO, Unicef에서 제시하는 지표, 정책과 관련 보고서를 검토

주요 정책 대상을 종합 분류하고, 주요 대상을 설정

- 지표와 정책을 리스트업하여 가족을 구성하고 있는 관련 정책과 정책의 타겟이 되는 계층을 설정함

관련 정책 풀(pool) 종합 및 대상별 재분류하여 실효성 있는 정책 대상을 설정

- 관련정책과 지표 항목들의 풀을 설정하여 분야별, 정책 대상별로 그룹핑하여 본 과제의 주요 계획 내용과 정책 타겟으로 설정함

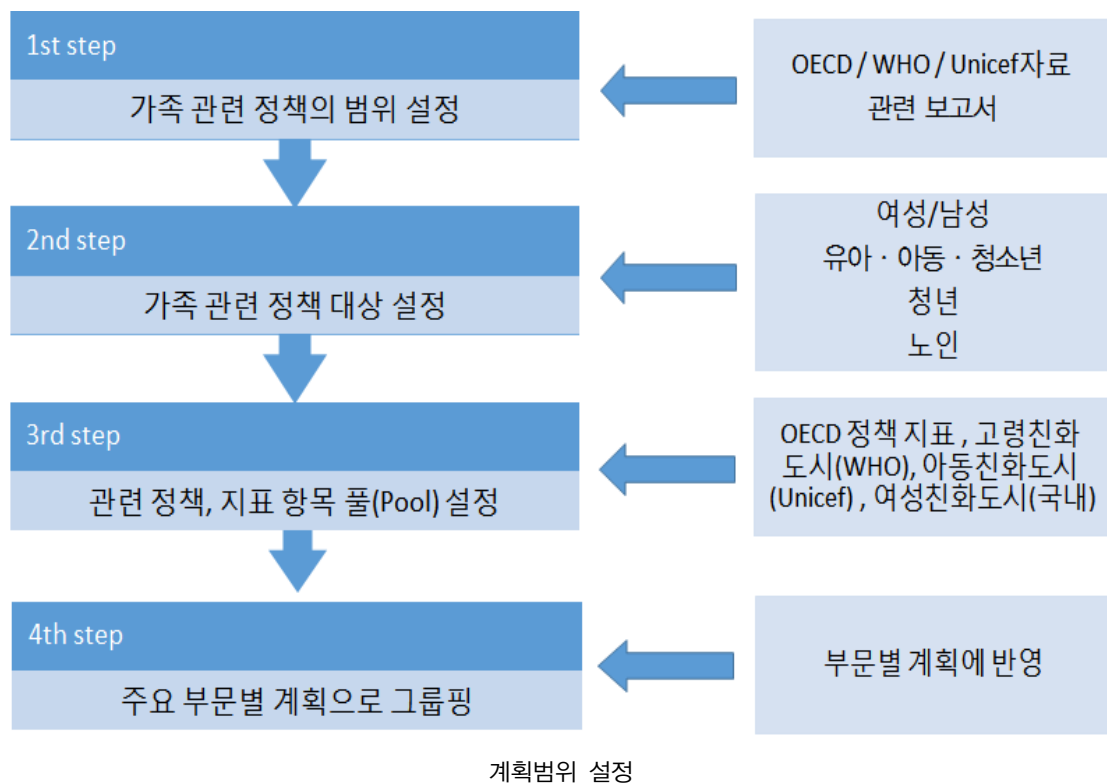

2) 사회·경제적 패러다임 검토

신정부의 소득주도 성장론에 입각한 생계비 절감을 통한 소득증대 효과 정책 추진

- 문재인 정부의 경제정책인 소득 주도 성장론은 가처분 소득의 증대를 통하여 소비활성화를 기조로 하고 있음
- 추진되고 있는 주요 정책들을 살펴보면 주거비, 의료비, 교통비 등의 생계비 절감을 통해 소득 증대 효과를 발생시키는 정책 추진

최근의 사회 전반의 주요 패러다임인 행복과 더불어 공동체 중심의 정책 추진

- 개인의 행복이 소득의 증가만이 아니라, 공동체와 사회 전반의 부분에서 이루어져야 한다는 연구가 진행되고 있으며, 이를 정책화하고 있음
- 최근의 도시재생 등의 개발 정책도 공동체를 중시하는 방향으로 전환되고 있는 등 작은 단위로 정책 기조가 바뀌고 있음

지속가능성에 기반한 경제성장의 패러다임도 변화하는 추세

- 지속적인 지역 경제의 발전을 위하여 기존의 경제 성장 패러다임을 보완하는 지역 중심의 새로운 경제 패러다임을 지역에 적용
- 작은 단위의 행복한 가족과 공동체를 만들어 나가기 위한 정책과 과제의 도출이 요구됨



계획의 범위 설정

3) 가족 관련 정책 검토

(1) OECD 가족 정책 지표¹⁾

OECD는 가족과 관련 정책 지표를 구조, 환경, 정책으로 크게 구성

- OECD에서 제시하고 있는 가족과 관련한 정책 지표는 크게 가족의 구조, 가족의 노동환경, 가족과 어린이를 위한 공공정책, 아동 복지 등으로 구성됨

주요 정책 대상은 여성과 아동에 집중되며, 관련 분야를 종합하는 추세

- 주요 정책 타겟은 여성과 아동으로 구분되며, 주요 분야로는 일자리와 노동환경, 복지, 주거지원 등으로 구분됨
- 출산율을 높이기 위한 정책, 여성의 사회 참여와 일자리, 육아, 아동의 복지 정책이 주를 이루고 있음
- 여성의 일자리와 사회참여가 주요 정책중 하나로, 일하는 여성들의 일과 가정의 양립을 위한 정책이 주요 지표로 나타남
- 주요 정책 분야로는 출산율 향상, 주거지원, 보육 및 교육, 일자리 및 노동환경, 아동복지(웰빙)임

OECD 가족 정책 지표

구분	항목(대분류)
가족의 구조	가족과 아이들, 출생지표, 결혼 및 파트너십 상태 등
가족의 노동환경	가족 및 자녀취업상태, 업무시간 및 육아시간 등
가족(어린이) 공공 정책	자녀가 있는 가정을 위한 정책, 육아휴가, 육아와 교육, 보육시스템 유형 등
아동복지	소아보건, 빈곤아동, 교육, 사회참여 등
주요 정책 지표	출산율 향상, 주거지원, 보육 및 교육, 일자리 및 노동환경, 아동복지(웰빙)

1인당 GDP 3만불을 기점으로 소득, 출산율을 상승하기 위한 대책 마련 요구됨

- 세계의 주요나라의 경우, 소득과 출산율은 U 자 형태 곡선형태를 보이며 3만불 이상을 기점으로 출산율 상승
- 출산율 하락은 대부분 국가에서 대응해야 할 정책적 문제임
- 한국의 출산율은 OECD 국가 중 최저 수준임

1) 출처 : Doing Better for Families(OECD, 2011), OECD 가족 정책 지표

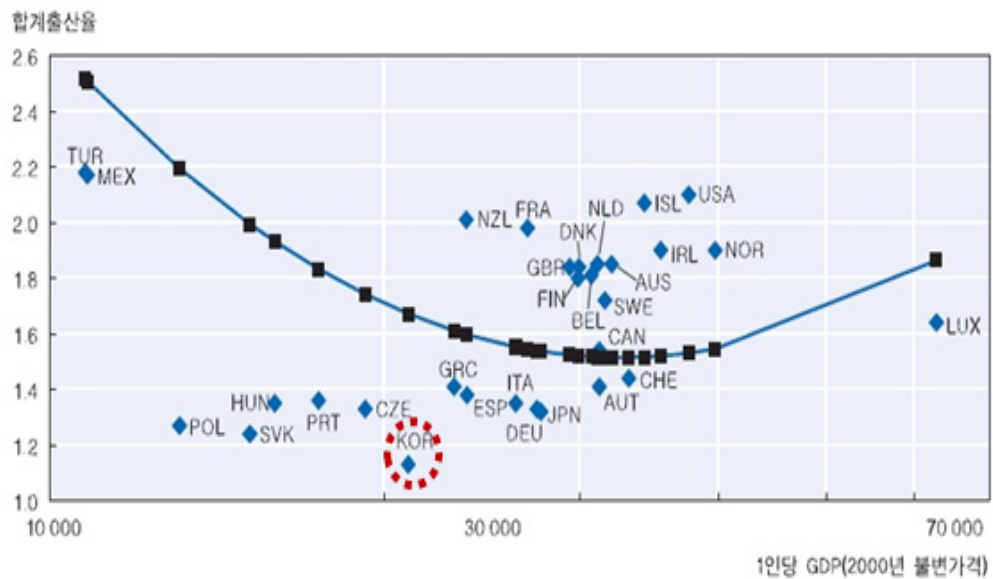

OECD 국가들의 출산율과 1인당 GDP

공공 지원 정책은 가족지원 서비스의 효율성과 지원 목적성 제고 방안을 권고함

- 사회 전체가 출산율을 높일 수 있는 정책과 사회 분위기 조성
- 가구의 소득보전 정책으로 구매력을 높이는 방안 : 주거비용, 보육과 교육의 부담을 덜어 주는 정책 추진
- 여성 노동공급 확대와 노동의 남녀 평등 : 가정과 직장의 양립을 위한 가족친화적 근로환경 조성, 다양한 근무형태의 고용환경 제공
- 아동빈곤 문제 해결 : 가족 중 가장 어린 자녀가 의무교육을 마칠 때까지 부모에게 소득 지원
- 보육부터 교육까지 아동발달관점에서 지원(아동들의 웰빙 향상) : 양육 부모와 아이들을 위한 가정방문, 가족(아동)서비스센터를 통한 육아 지원

(2) 고령친화도시 (WHO인증)

고령친화도시란 삶의 질과 밀접하게 관련이 높은 7개 영역으로 구성됨

- 1996년 고령화에 관한 WHO 브라질리아선언 ‘건강한 노년은 가족과 지역사회와 경제의 자원’ 을 기반으로 추진되었으며, 2002년 UN마드리드 국제 노령화 시행령에서 구체화됨
- 고령친화도시의 영역별 중요 항목은 외부환경 및 시설, 교통수단 편의성, 주거환경 안정성, 여가 및 사회참여, 존중 및 사회통합, 인적자원의 활용, 의사소통 및 정보, 의료 및 지역돌봄임

고령 친화도시 영역별 주요 내용

고령친화도시 영역	주요 내용
외부환경 및 시설	쾌적한환경, 녹지공간, 휴식장소, 노령친화 포장도로, 안전한(횡단) 보도, 시설접근성, 안전한 환경, 노령친화 건물,화장실
교통수단 편의성	이용편의, 저렴한 비용, 노령친화 차량, 노령친화 서비스, 안전성 교통시설(정류장,역)등
주거환경 안정성	저렴한 비용, 설계, 관리, 주거선택권, 주거시설, 생활환경
여가 및 사회참여	행사와 활동의 접근성, 저렴한 비용, 선택의 기회
존중 및 사회통합	존중과 포용의 서비스, 세대통합, 공교육 실시, 지역사회 포용, 경제적 포용
인적자원의 활용	자원봉사 선택권, 교육기회, 교육, 접근성, 시민참여, 사회기여 존중, 창업지원, 보수의 차별금지
의사소통 및 정보	정보제공, 의사소통, IT기기의 활용성
의료 및 지역돌봄	서비스의 접근성, 자원봉사자 확충, 응급조치 대책

한국의 경우 고령친화도시 인증을 위해 지자체에서 경주 중

- WHO에서 인증을 받은 고령친화도시는 서울, 정읍, 부산, 수원이며, 고령친화도시를 인증을 위하여 준비하고 있는 지역은 부천, 광주(동구), 평택, 제주, 울산임
- 국제적으로 통용되는 116개 이상의 스마트 도시 정의를 분석한 결과, 모든 스마트 도시 정의에서 반복된 상위 50개 키워드 중 ‘삶의 질(Quality of Life, 6.1%)’ 과 ‘기술(Technology, 5.8%)’ 이 가장 높은 빈도로 나타남(ITU-T, 2014)

(3) 아동친화도시(UNICEF 인증)

UNICEF에서 인증하는 아동친화도시의 평가항목은 아동 권리에 대한 향상과 인증제도를 운영

- 대분류 상 10가지로 자세한 사항은 다음과 같음
 - 1. 어린이의 참여
 - 2. 아동친화 법체계
 - 3. 도시 차원의 아동권리전략
 - 4. 아동권리를 전담하는 조직
 - 5. 아동 영향 평가
 - 6. 어린이를 위한 예산
 - 7. 정기적인 아동실태보고
 - 8. 아동 권리 홍보
 - 9. 아동을 위한 독립적 대변인
 - 10. 아동 안전을 위한 조치임

아동친화도시의 목적은 아동 권리의 향상과 생활환경의 향상임

- 아동친화도시의 목적은 유엔아동권리협약이 지방정부의 시스템에서 실현되는 것임
- 주요 사업은 아동의 권리, 아동과 그 가족, 아동의 생활환경이 주요 정책 영역임
- 인증을 위한 지방정부 차원의 협의회 구축 운영이 선행됨

아동친화도시 주요 내용

구분	내용
목표	○ 유엔아동권리협약이 지방정부의 시스템에서 실현되는 것
정책 영역	<ul style="list-style-type: none"> ○ (아동의 권리)가 많은 사람들에게 알리고, 지역 사회에 이것이 잘 적용되는지 평가 ○ (아동과 그 가족)을 대상으로 지역적 대책 및 지역 예산에 반영 ○ (아동의 생활환경)에 대응하는 혁신적인 행동 계획을 마련 <ul style="list-style-type: none"> – 특히, 가장 취약한 환경에 처해있는 아동들의 생활환경
추진체계 (협의회)	<ul style="list-style-type: none"> ○ 아동친화도시 필요성 공감에 동참하고자 하는 의지만으로 가입 ○ 아동친화도시가 되기 위한 준비단계에서부터 지역 간 협력 도모

아동친화도시 지정을 위해서는 10개의 항목에 의거하여 평가하며, 세부 항목 다양

- 아동친화도시 조성을 위한 실질적인 방향, 전략, 제도적 기반과 관련된 항목이 기본으로 설정됨
 - 어린이의 참여, 법체계, 권리 전략, 예산 등
- 아동의 생활형태에 따라서 그 실상을 파악하고, 권리 증진을 위한 항목들이 세부적으로 평가됨
 - 영향, 실태보고, 홍보, 독립적 대변인, 안전을 위한 조치 등

우리나라는 13개 지자체가 인증을 받았으며, 28개 지자체가 추진중

- 국내에서 유니세프에서 아동친화도시를 인증 받은 지자체는 13지역이며 현재 APCFC 가입 후 아동친화도시인증 준비를 하는 지자체는 28개임

아동친화도시 지정을 위한 평가 항목

구분	항목
어린이의 참여	<ul style="list-style-type: none"> ○ 협약 제 12조의 원칙 반영 ○ 자녀견해에 대한 존중 ○ 협업교육 ○ 모든 문제에 대한 협의 ○ 전문가 그룹과 연계 ○ 아이들의 관점 고려 ○ 사법절차 권리
아동친화 법체계	<ul style="list-style-type: none"> ○ 국가의 엄격한 검토 ○ 국가 입법이 지역차원에서 엄격한 고려 ○ 어린이들 스스로 자문 및 참여 ○ 적절한 법률적용 ○ 행정or사법적 절차 청취할 권리를 포함하여 아동 견해 존중 ○ 구제 수단 마련
도시 차원의 아동권리전략	<ul style="list-style-type: none"> ○ 국가 차원의 아동 권리 전략 ○ 행동계획개발 ○ 아동 권리 전략개발 ○ 사회적, 문화적, 정치적 권리 ○ 국가 계획 메커니즘과 통합된 우선순위와 시간제한 목표 ○ 전략 구현가능 프로세스 제시 ○ 전략 보급 과정 ○ 전략의 효과적인 검토
아동권리를 전담하는 조직	<ul style="list-style-type: none"> ○ 시 정부 내에 조정기구 존재여부
아동 영향 평가	<ul style="list-style-type: none"> ○ 특정 집단의 아동에서 미치는 영향 고려 ○ 아동 영향 평가의 의사결정 반영 여부 ○ 실제 미치는 영향의 정기적 평가 ○ 소된 사람까지 모두 고려 ○ 과정에서 어린이 관련 여부 ○ 아동영향평가 및 평가가 독립 프로세스 여부
어린이의 예산	<ul style="list-style-type: none"> ○ 전국적으로 시행되는 서비스 공정 분배 여부 ○ 도시예산 안에서 소비 비율의 적절성 ○ 어린이와의 상담
정기적인 아동실태보고	<ul style="list-style-type: none"> ○ 아동친화도시 건설에 대한 평가, 통계, 기타정보 여부 ○ 시의 자녀 보고서 여부
아동 권리 홍보	<ul style="list-style-type: none"> ○ 지식과 존중을 보장하는 전략 개발 ○ 어린이 인권에 관한 교육/학교 커리큘럼 통합 ○ 어린이 인권 존중에 관한 교육, 홍보 포함 여부 ○ 성인과 아동의 권리 지식 상태에 대한 정기적 평가
아동을 위한 독립적 대변인	<ul style="list-style-type: none"> ○ 아동 및 청소년 주도의 비정부기구가 장려되고 지원 ○ 아동을 위한 독립 인권기구 설립 여부
아동 안전을 위한 조치	<ul style="list-style-type: none"> ○ 차별 없는 의료서비스, 교육서비스 정책 ○ 아동 안전거리 조성 ○ 녹색공간 확보 노력

(4) 여성친화도시

여성친화도시는 성평등, 경제, 돌봄, 안전등의 분야가 주요 대상

- 여성친화도시의 비전은 삶의 질을 높이는 지역정책으로서 여성이 참여하는 행복한 지역 공동체를 지향함

여성친화도시 주요 내용

구분	내용
비전	○ 삶의 질을 높이는 지역정책, 여성이 참여하는 행복한 지역 공동체
목표	<ul style="list-style-type: none"> ○ 성 평등 정책 추진 기반 구축 ○ 여성의 경제·사회적 평등 실현 ○ 안전과 이동편의 증진 ○ 건강한 환경 조성 ○ 여성참여 활성화와 지역공동체 강화
주요 분야	○ 성평등, 경제, 돌봄, 안전, 기타

여성친화도시는 추진여건, 성주류화, 일반 특성, 여성 지위, 여성 요구를 검토항목으로 하고 있음

- 여성친화도시 조성을 위한 검토 항목으로는 추진 여건, 행정체계, 여성의 지위, 여성 및 돌봄 시설, 여성단체의 요구 등으로 나타남

여성친화도시 검토 항목

구분	항목
전반적 추진여건	<ul style="list-style-type: none"> ○ 단체장의 관심과 의지 ○ 의회의 관심과 의지 ○ 지방자치단체와 여성단체의 관계 ○ 여성친화도시 관련 분야별 인적 자원 ○ 최근 지역현안
행정체계의 성주류화	<ul style="list-style-type: none"> ○ 주무부서의 특성 ○ 공무원교육 ○ 성별 분리 통계
지역의 일반적 특성	<ul style="list-style-type: none"> ○ 인구사회화적 특징 ○ 다른 지역과 구분되는 지역적 특성
여성의 지위	<ul style="list-style-type: none"> ○ 여성 현황 ○ 여성 및 돌봄 관련 시설
여성의 요구 파악	<ul style="list-style-type: none"> ○ 여성단체의 요구 ○ 시민욕구 및 만족도 관련 조사 결과

(5) 기타 관련보고서 검토

가족 범위안에는 여성, 보육, 일과 가정의 양립을 기본으로 하고 있음

- 거시적 관점에서 가족이라는 계획 범주 내에 있으며, 여성 일자리, 보육, 일과 가정의 양립 차원에서 정책 개발이 이루어지고 있음

가족이라는 정책영역은 종합계획보다는 개별 이슈 및 정책개발이 이루어짐

- 관련 보고서에서는 가족이라는 큰 항목에서 종합계획보다는 개별 이슈와 정책 대상을 설정하여 정책 개발이 이루어지고 있음
- OECD 에서 제시하고 있는 가족관련 정책, 지표와 직/간접적으로 관련이 있음

기타 관련보고서

구분	발간	주요 정책 과제
서울시 저출산 대응정책의 과제와 발전방안	서울시정개발연구원 (2009)	<ul style="list-style-type: none"> ○ 영아기 가정보육 지원 ○ 양육 부모 지원 ○ 지역양육지원 네트워크 구축 ○ 지역기반의 통합적 출산양육지원체계 구축 ○ 양육친화적인 도시 인프라 조성
지역사회기반 여성일자리 활성화 방안	서울시정개발연구원 (2007)	<ul style="list-style-type: none"> ○ 사회적 일자리 확대 및 정보공유 ○ 기관별 네트워킹 활성화 및 사업발굴 ○ 여성경제활동 관련 정보수집 및 제공 ○ 공동작업장, 시범사업 추진(지역공동체를 기반으로 하는 사업 : 육아, 보육, 교육) ○ 여성발전기금 확대
여성이 행복한 도시만들기	행정중심복합도시 건설청(2008)	<ul style="list-style-type: none"> ○ 문화환경 조성 ○ 육아와 노인들을 배려하는 돌봄 서비스(육아, 노인시설, 세대간 조화) ○ 여성일자리 지원(교육, 상담, 취업 알선), 건강하고 안전한 도시계획 시설 구축 ○ 정책 및 계획 수립시 여성 참여 보장

2. 계획 분야 설정

가족과 행복과의 관련성 파악하기 위하여 자유, 성과, 관계적 측면을 검토

- 자유는 개인의 선택 기회의 다양성을 의미하는 것으로서, 다양성의 보장, 기본 수준의 충족을 말함
- 성과는 가치의 실현방법 최적화, 자기 성취를 말함
- 관계적 측면에서는 자아-가족과의 관계, 근린과의 관계, 사회적 관계등 3가지 측면에서 적절하게 고려되어야 함

행복과 가족간의 관련성

행복의 조건		경제	가족 (가정, 근린)	과제
자유 선택 기회의 다양성	다양성 보장	원하는 직업 선택의 다양성	전통 가치관 계승 발전, 신세대 다양성 존중	<ul style="list-style-type: none"> ○ 양질의 일자리 확대 ○ 청년계층 등 유입인구 확대 ○ 새로운 문화 접촉기회 확대
	기본수 준의 충족	최저생활을 영위할 수 있도록 보장	출산, 보육, 교육 관련 최소 시설·서비스의 충족으로 양육부담 경감	<ul style="list-style-type: none"> ○ 서천 미니멈의 설정 및 보장 ○ 전국 평균하위 점유 부문 극복
성과 만족도와 확대 가능성	가치의 실현방 법 최적화	일정수준의 소득 보장 꾸준한 소득 보장	다계층 기초 인프라 및 프로그램 확충	<ul style="list-style-type: none"> ○ 임금수준 보장 ○ 경영활동 지원 ○ 일자리진입 교육 다양화· 고도화
	자기 성취	소비생활에 만족하고, 신산업을 개척	아동, 청소년, 청년 등 다계층 역량개발 지원 노후 소득 보장체계의 확대	<ul style="list-style-type: none"> ○ 소비환경 조성 ○ 미개척산업의 정보 제공 ○ 계층·지역·소득·성별로 다양한 소득보장형태로 전환
관계 공생· 포용성의 확대	자아-가 족과의 관계	안정적 고용시장	일과 가정의 양립	<ul style="list-style-type: none"> ○ 고용시장 안정지원 ○ 주택, 주거, 문화, 예술 등 양 질의 인프라·서비스 확충
	근린과 의 관계	지역사회와 공생 유연한 근무형태 확산	공동 육아보호, 생애주기별 공동체 육성·지원	<ul style="list-style-type: none"> ○ 정주여건의 개선 ○ 유연근로제 확산 시책 발굴 ○ 수요응답형 공동체 중심의 프로그램 발굴 시행·지원
	사회적 관계	커뮤니티 활성화와 거버넌스 운영	가족친화적 사회환경 조성	<ul style="list-style-type: none"> ○ 경제단체협력을 통한 패 밀리데이 활성화 ○ 인센티브 제공 확대

계획대상은 정책 적용이 가능하도록 계층별 주요 관점에 비추어 재정리

- OECD의 가족관련 정책 항목, 고령친화도시(WHO), 아동친화도시(Unicef), 여성친화도시의 주요 항목을 구분하여 5개 부문으로 설정
- 부문별 계획의 정책 대상은 아동·청소년, 청년, 여성, 고령자임
- 부문별 계획의 주요 계획 분야는 정주환경, 보육 및 교육, 복지, 일자리 및 지역경제, 문화 및 여가로 구성함

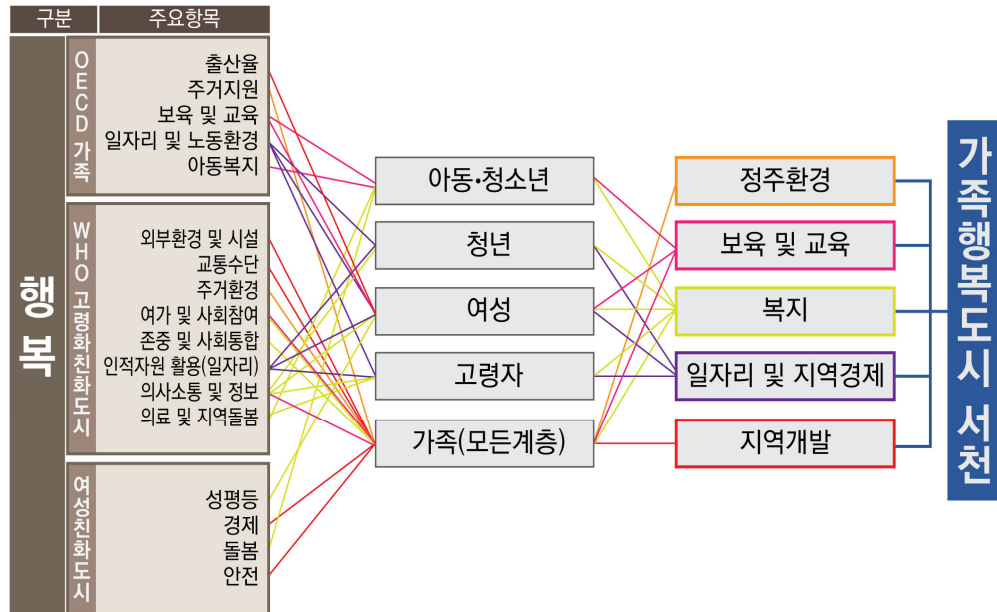

계획 범위 설정

정책 대상과 계획 범위

정책 대상	주요 계획 분야	계획 분야별 주요 이슈	
아동·청소년	보육 및 교육, 복지, 문화여가	정주환경	주거지원, 주거환경
청년	정주환경, 일자리 및 지역경제, 문화여가, 복지	보육 및 교육	아동 보육, 교육, 아동복지
여성	보육 및 교육, 복지, 일자리 및 지역경제, 문화여가	복지	출산, 의료 및 지역돌봄, 사회참여
고령자	정주환경/ 복지, 일자리 및 지역경제, 문화여가	일자리 지역경제	일자리, 노동환경, 지역경제
가족(모든계층)	정주환경, 보육 및 교육, 복지, 일자리 및 지역경제, 문화여가	문화여가	문화여가

3장 현황 및 여건분석

1. 지역 현황 및 특성
2. 상위 및 관련계획 검토
3. 지역주민 설문조사 결과
4. 주민 대토론회
5. 대내외적 여건변화
6. SWOT 및 계획 방향

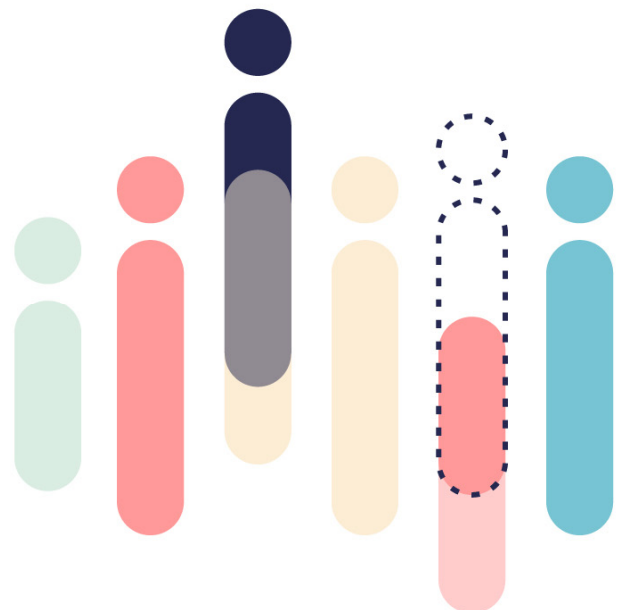

1. 지역 현황 및 특성

1) 인문환경

지속적인 감소 추세이며, 고령자 인구수는 급격한 증가 추세

- 2017년 기준 서천군 총 인구는 55,175명이며, 가구수 26,544호, 세대당 인구는 2.08명, 65세 고령자는 17,931명임
- 연평균 인구 증가율과 세대당 인구 증가율 모두 1.8%p 감소한 것으로 나타남
- 2001년 이후 65세 고령자 인구는 연평균 2.0%p 증가하며, 고령화가 빠르게 진행되고 있음

인구수 변화

(단위 : 명, 세대, %)

구 분	2002	2007	2012	2017	연평균 증가율
인구	70,253	61,732	58,920	55,175	-1.6
세대	25,852	25,648	26,612	26,544	0.2
세대당인구	2.72	2.41	2.21	2.08	-1.8
65세 고령자	13,327	14,954	13,860	17,931	2.0

자료 : 서천군 통계연보, 2017
*외국인수 제외

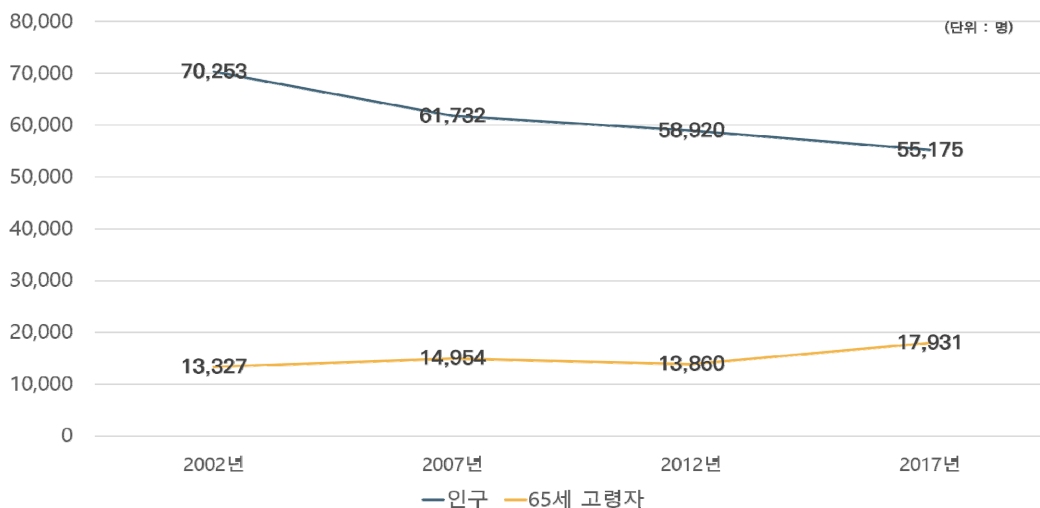

자료 : 서천군 통계연보(외국인 제외), 각년도
인구 및 65세 고령자수 변화

유소년 인구는 감소하는 반면, 초고령사회 기진입

- 유소년인구의 감소와 노인인구의 증가로 전체 인구의 고령화가 심화되고 있음
- 65세 이상의 노인비율은 2012년 27.99%, 2017년 32.49%로 초고령사회(20% 이상)에 이미 진입함

연령대별 남녀 인구수 변화

(단위 : 명)

구분	2012				2017			
	계	비율	남	여	계	비율	남	여
합계	58,920	100	29,041	29,879	55,175	100	27,176	27,999
0~4	1,614	2.74	801	813	1,242	2.25	614	628
5~9	1,829	3.10	927	902	1,592	2.89	801	791
10~14	2,574	4.37	1,358	1,216	1,739	3.15	868	871
15~19	3,222	5.47	1,730	1,492	2,490	4.51	1,319	1,171
20~24	2,896	4.92	1,612	1,284	2,623	4.75	1,484	1,139
25~29	2,422	4.11	1,397	1,025	1,946	3.53	1,087	859
30~34	2,719	4.61	1,536	1,183	1,865	3.38	1,059	806
35~39	2,988	5.07	1,639	1,349	2,489	4.51	1,351	1,138
40~44	3,867	6.56	2,154	1,713	2,968	5.38	1,632	1,336
45~49	3,814	6.47	2,099	1,715	3,861	7.00	2,156	1,705
50~54	5,206	8.84	2,618	2,588	3,999	7.25	2,210	1,789
55~59	4,802	8.15	2,388	2,414	5,377	9.75	2,687	2,690
60~64	4,476	7.60	2,144	2,332	5,053	9.16	2,512	2,541
65~69	4,060	6.89	1,891	2,169	4,547	8.24	2,178	2,369
70~74	4,665	7.92	1,922	2,743	3,884	7.04	1,766	2,118
75~79	3,772	6.40	1,558	2,214	4,148	7.58	1,644	2,504
80~84	2,472	4.20	886	1,586	3,062	5.55	1,173	1,889
85세 이상	1,522	2.58	381	1,141	2,254	4.08	635	1,619

자료 : 서천군 통계연보, 각년도

60대 이상의 여성인구는 45.9%이나, 20대 미만 젊은층 인구는 12.2%로 매우 낮음

- 서천군 전체 인구 중 50.7%를 여성이 차지하고 있음
- 60대 이상 여성 45.9%를 차지하는 반면, 20대 미만은 12.2%로 젊은층 인구 비율이 낮은 것으로 나타남

여성 인구수 변화

(단위 : 명, %)

구분	여성 인구	19세 이하	20대	30대	40대	50대	60대	70대	80대 이상
2012	29,879 (100.0)	44,423 (14.6)	2,309 (7.6)	2,532 (8.4)	3,428 (11.3)	5,002 (16.5)	4,501 (14.9)	4,957 (16.4)	2,727 (9.0)
2017	27,999 (100.0)	3,461 (12.2)	1,998 (7.0)	1,944 (6.8)	3,041 (10.7)	4,479 (15.7)	4,910 (17.2)	4,658 (16.4)	3,508 (12.3)

자료 : 서천군 통계연보, 2017

아동·청소년 인구수는 지속적인 감소추세이며, 청소년의 감소세가 높음

- 서천군의 전체 인구대비 아동청소년 비율은 2012년 15.7%에서 2017년 12.8%로 2.9%p 감소하였음
- 아동은 2012년 5.8%, 2017년 5.1%로 0.7%p 감소한 것으로 나타남
- 청소년 또한 2012년 9.8%에서 2017년에는 7.7%p 감소한 2.1%p로 나타났으며, 아동보다 큰 감소를 보임

아동 인구수 변화

(단위 : 명)

구분		2012				2017			
		계	비율	남	여	계	비율	남	여
아동	0~4세	1,614	2.74	801	813	1,242	2.25	614	628
	5~9세	1,829	3.10	927	902	1,592	2.89	801	791
소계		3,443	5.8	1,728	1,715	2,834	5.1	1,415	1,419
청소년	10~14세	2,574	4.37	1,358	1,216	1,739	3.15	868	871
	15~19세	3,222	5.47	1,730	1,492	2,490	4.51	1,319	1,171
소계		5,796	9.8	3,088	2,708	4,229	7.7	2,187	2,042
계		9,239	15.7	4,816	4,423	7,063	12.8	3,602	3,461

자료 : 서천군 통계연보, 각년도

고령인구의 증가와 더불어 독거노인의 증가추세도 지속

- 독거노인 인구는 2015년 대비 114명 늘어났으며, 남성 독거노인은 71명, 여성 독거노인은 43명 늘어났음

독거노인수 변화

(단위 : 명)

구분	2015			2017		
	합계	남성	여성	합계	남성	여성
65세 이상 인구	17,453	7,146	10,226	17,895	7,396	10,535
65세 이상 독거노인수	4,164	910	3,254	4,278	981	3,297
65~69세	736	242	494	721	276	445
70~74세	890	224	666	811	202	609
75~79세	1,043	197	846	1,092	215	877
80~84세	869	148	721	929	166	763
85세 이상	626	99	527	725	122	603

자료 : 통계청, 인구총조사, 1인가구, 성 및 연령별 1인가구-시군구

인구의 자연증가 추세는 출생감소세 지속

- 서천군 1.13명으로 충남에서 11위로 출산율이 낮은 것으로 나타남
 - 2017년 충남의 합계출산율은 1.27명
 - 서천군 합계출산율은 2012년 1.30명 이었으나, 2017년에는 1.13명으로 0.17명으로 감소
- 사망률 감소보다 출생감소로 인한 지속적인 인구감소가 나타남
- 2017년 서천군 출생인구는 214명이며, 사망은 725명으로 출생인구가 현저하게 적음
 - 2107년 출생인구는 연평균 7.73% 감소한 것으로 확인됨
- 사망률의 증가보다 출생률의 하락폭이 더 나타남

자연증가 인구수 추이

(단위 : 명, 세대, %)

구분	2012	2017	연평균 증가율
총인구	58,920	55,175	-1.30
출생	320	214	-7.73
사망	633	725	2.75

자료 : 서천군 통계연보, 각년도

읍면별로는 대부분 여성 비율이 높으며, 도시지역일수록 노인인구 비율이 높음

- 읍면별 성별기준 장항읍, 시초면, 서면을 제외한 나머지 읍면은 여성의 비율이 높은 것으로 나타남
- 65세 노인인구가 가장 많은 읍면은 서천읍 16.8%, 장항읍 16.6%이며 그 다음으로 마서면 11.3%로 나타났으며, 노인인구가 가장 적은 읍면은 문산면, 시초면으로 각각 3.5, 3.7%로 확인됨
- 읍면별 65세 이상 노인인구 성별 비율은 대체적으로 여성의 비율이 50%이상으로 나타남
- 각 읍면별 65세 이상 여성 비율이 60%로 이상으로 나타나는 읍면은 중천면, 시초면, 화양면으로 확인되었으며, 그중 중천면이 여성의 비율이 61.7%로 나타남

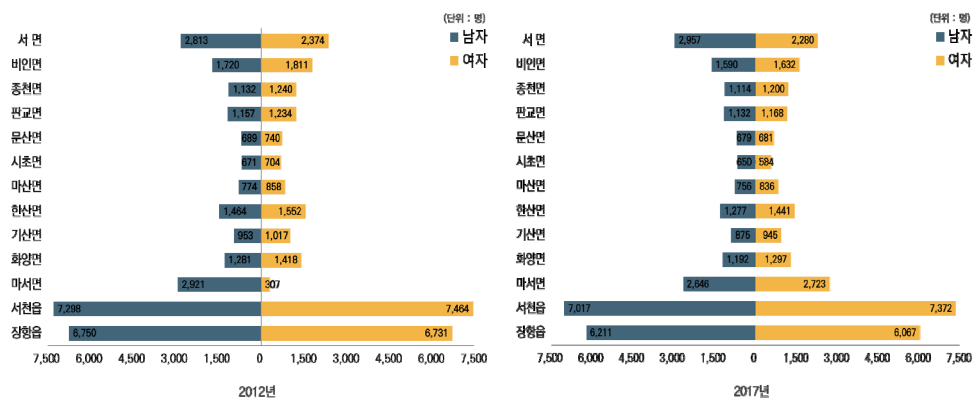

자료 : 서천군 통계연보, 2017

읍면별 남녀 비율

2) 가족 특성

혼인수는 증가하고, 이혼수는 감소하고 있으며, 다문화가족도 감소 추세

- 2012년에는 214쌍, 2017년에는 172쌍이 혼인을 하였고, 이혼쌍은 2012년에 비해 2017년에는 증가함
- 2012년에는 다문화가족이 428건 이었으나, 2017년에는 331건으로 최근 5년 동안 연평균 5.0% 감소함

혼인 · 이혼 · 다문화가족 현황

(단위 : 쌍, 건, %)

구분	2012	2013	2014	2015	2016	2017	연평균 증가율
혼인	214	196	196	209	188	172	-4.3
이혼	101	96	93	116	104	114	2.5
다문화가족	428	451	370	389	351	331	-5.0

자료 : 서천군 통계연보, 각년도

일반가구의 성장세는 둔화인 반면, 비친족 가구수가 증가 추세

- 충청남도 비친족 가구, 조부모+미혼손자녀는 감소하는 반면, 서천군은 비친족 가구가 증가한 것으로 나타남
- 서천군 전체가구 중 조손가족 0.9%, 비친족 1.4%로 나타났으며, 2010년에 비해 비친족가구가 연평균 5.25% 증가한 것으로 나타남
- 충청남도는 조손가족 0.5%, 비친족 2.00%이며, 비친족가구는 연평균 0.9% 감소하는 것으로 나타남

가족 형태

(단위 : 가구, %)

구분	서천군			충청남도		
	2010	2017	연평균 증가율	2010	2017	연평균 증가율
일반가구	22,704 (100)	22,895 (100)	0.05	749,035 (100)	834,986 (100)	0.64
2세대가구 (조부모+미혼손자녀)	173 (0.8)	113 (0.4)	-2.47	3,200 (0.4)	2,323 (0.2)	-1.87
2세대가구 (조부·조모+미혼손자녀)	148 (0.7)	134 (0.5)	-0.58	3,094 (0.4)	3,119 (0.3)	0.05
비친족 가구	142 (0.6)	339 (1.4)	5.25	19,764 (2.6)	16,951 (2.0)	-0.90

자료 : 통계청, 인구총조사, 가구부분, 세대구성 및 가구원수별 가구(일반가구), 각년도

읍면별 세대당 인구는 2.08명으로 핵가족화되었음

- 읍면별 인구분포를 살펴보면, 서천읍, 장항읍, 마서면 순으로 인구가 분포함
- 10년간 장항읍, 마서면, 화양면의 연평균 증가율이 가장 낮은 것으로 확인됨
- 세대당 인구로는 서천군 평균 2.08명이며, 서천읍, 장항읍, 서면이 각각 2.38명, 2.11명, 2.05명으로 높음

읍면별 인구·세대 변화율 및 인구 밀도

(단위 : 명, 세대, %)

구분		인구 연평균 증가율 (10년기준)	세대당 인구 (2017)	인구밀도 (2017)
서천군		-2.2%	2.08	154.28
	장항읍	-3.0%	2.11	653.08
	서천읍	0.0%	2.38	518.52
	마서면	-3.4%	2.00	140.70
	화양면	-3.5%	1.94	78.79
	기산면	-3.2%	1.88	86.79
	한산면	-3.7%	1.87	108.72
	마산면	-2.6%	2.02	60.37
	시초면	-3.4%	1.90	72.62
	문산면	-2.9%	1.86	48.19
	판교면	-2.6%	1.90	57.46
	종천면	-2.4%	1.84	88.69
	비인면	-2.8%	1.95	102.74
	서 면	-0.5%	2.05	158.75

자료 : 서천군 통계연보, 각년도

3) 주거환경

주택수는 증가하였으며, 주택보급률은 124.3%, 단독주택 비중이 월등히 높음

- 서천군의 주택수는 2017년 기준 23,994호로 단독주택, 아파트, 연립주택, 다세대주택, 비거주용주택으로 나타났으며, 단독주택이 전체에 74.1%를 차지하고 있음
- 주택보급률은 2012년 대비 2017년에는 5.1%p로 증가한 124.3%로 나타남
- 주거 유형별 점유율을 살펴보면, 2012년 보다 2017년 단독주택, 연립주택 비율이 늘어났으며, 단독주택상승률이 가장 높음

주택 형태 및 보급률

(단위 : 호, %)

구분	주택수	단 독 주 택		아파트	연립주택	다세대주택	비거주용주택	주택보급률
			다가구주택					
2012	27,164	21,172	93	3,039	1,509	838	513	119.2
2013	28,037	21,402	636	3,039	1,509	931	520	122.7
2014	28,599	21,584	715	3,208	1,585	987	520	124.2
2015	28,934	21,754	848	3,208	1,585	1,019	520	124.0
2016	29,327	21,931	1,023	3,208	1,613	1,032	520	123.8
2017	29,813	22,080	1,275	3,208	1,698	1,032	520	124.3

자료 : 서천군 통계연보, 각년도

최근 단독주택 신축 비중이 높으며, 아파트 건축비중은 2010까지 상승

- 최근 7년이 내에 건축된 주택으로는 단독주택의 비중이 가장 높으며, 아파트, 다세대주택은 같은 비중을 나타내고 있음
- 2006년~2010년까지 아파트 건축 비중이 높아졌다가 2011년 이후에는 줄어들면서 단독주택 건설 비중이 높음

연도별 주택현황(2017년 기준)

(단위 : 호, %)

구분	계	비율	단독주택	아파트	연립주택	다세대주택	비거주용건물
2000년 이전	144	2.3		144			
2001년 이후	647	10.1		647			
2006년 이후	2,171	34.0	596	1,357	19	54	145
2011년 이후	2,510	39.3	1,587	356	104	449	14
2016년 이후	909	14.2	783		113	13	
합계	6,381	100.0	2,966	2,504	236	516	159

자료 : 서천군 통계연보, 2017

임대주택은 국민임대주택 3개소이고, 빈집수는 4.0%를 차지

- 서천군의 임대주택은 국민임대주택만 3개소
 - 충청남도 임대주택수는 73개소, 영구주택 17개소, 국민임대주택 36개소, 공공임대주택 20개소
- 서천군은 충청남도 전체 빈집 비율의 4.0%를 차지하고 있으며, 단독 74.3%, 아파트 13.6%, 연립 5.4%, 다세대 5.5%, 비거주 1.3%로 확인되었으며, 단독주택의 비율이 가장 크게 나타남
 - 2017년 기준 충청남도 전체 빈집은 92,110개소 확인되었으며, 천안시, 아산시, 서산시, 홍성군, 당진시, 보령시, 논산시, 공주시, 예산군, 계룡시, 서천군, 태안군, 부여군, 금산군, 계룡시, 청양군 순으로 빈집이 많은 것으로 나타남

충청남도 시군별 빈집 주택유형

(단위 : 개)

시 군	계	단독	아파트	연립	다세대	비거주
충청남도	92,110	23,487	53,565	4,598	9,421	1,039
천안시	19,748	1,035	14,928	1,071	2,473	241
공주시	4,979	2,197	1,959	402	357	64
보령시	5,487	1,890	2,930	276	306	85
아산시	12,684	445	10,517	273	1,368	81
서산시	8,030	1,224	5,421	418	899	68
논산시	5,188	2,283	2,248	215	354	88
계룡시	2,437	100	2,045	141	148	—
당진시	6,086	458	4,144	530	892	62
금산군	3,205	2,147	805	97	120	36
부여군	3,216	2,373	535	121	137	50
서천군	3,644	2,706	495	198	199	46
청양군	1,803	1,355	301	33	98	16
홍성군	7,250	2,553	3,738	262	594	103
예산군	4,855	1,872	1,683	276	978	46
태안군	3,498	849	1,816	285	498	50

자료 : 통계청, 빈집의 종류 및 건축연도별 주택시군구, 2017

4) 지역 경제

지역내 총생산은 명목생산은 4.3%의 증가추세이고, 기준가격대비는 2.02%로 둔화 추세

- 서천군 지역내총생산(GRDP)는 2016년 기준 20,380억원이며, 충남도내 12위를 차지하는 것으로 나타남
- 서천군 지역내총생산(GRDP)는 2011년 16,489억원에서 2016년에는 3,891억 증가한 20,380억원으로 나타났음

지역내총생산

(단위 : 억원)

구분	2011	2012	2013	2014	2015	2016	연평균 증가율
천안시	226,743	234,314	251,504	254,132	255,402	268,030	3.4
공주시	31,706	28,601	31,562	31,726	33,557	36,795	3.0
보령시	25,138	24,430	29,495	37,362	41,863	41,009	10.3
아산시	254,371	251,567	238,483	244,058	270,403	289,196	2.6
서산시	96,802	99,254	110,490	113,220	115,786	127,004	5.6
논산시	28,902	28,700	30,112	32,189	33,712	34,320	3.5
계룡시	5,129	5,914	7,328	7,740	8,010	8,372	10.3
당진시	106,920	113,185	116,299	128,168	127,800	126,347	3.4
금산군	17,008	18,464	20,413	20,500	20,545	21,565	4.9
부여군	16,026	16,365	17,673	17,886	19,035	18,480	2.9
서천군	16,489	16,328	16,513	18,085	19,026	20,380	4.3
청양군	7,472	7,527	8,418	8,757	9,596	10,273	6.6
홍성군	18,603	21,752	23,561	26,604	28,599	29,722	9.8
예산군	19,403	21,612	22,537	24,416	26,944	30,548	9.5
태안군	16,032	15,456	20,103	22,742	26,967	27,152	11.1

주 : 당해년가격, 2005년 기준 추계 1)2003년 이전 : 계룡출장소, 2) 2010년 이후(2010년 기준 추계)
자료 : 충청남도, 시·군별 지역내총생산

고용률은 지속적인 감소 추세이며, 반면 비경제활동인구는 증가 추세

- 서천군의 고용률은 37.5%로 충청남도 시군 중 11위임
- 5.15~64세 고용률은 연평균 2.2%감소하는 것으로 확인되며, 비경제활동인구는 4.5%증가하고 있음

경제활동 인구

(단위 : 천명, %)

구분	2017			연평균 증가율
	합계	남성	여성	
15세이상 인구	48.1	23.6	24.5	-1.0
경제활동인구	30.4	17.9	17.8	-3.8
취업자	30.1	17.8	12.3	-3.7
비경제활동인구	17.7	5.7	12.0	4.5
경제활동 참가율	63.2	76.0	51.0	-2.8
고용률	62.6	75.3	50.3	-2.6
15~64세 고용률	69.2	79.6	57.2	-2.2

자료 : 통계청, 지역별고용조사, 경제활동인구 총괄

연령대별 고용률

(단위 : 천명, %)

구분	취업자	고용률
계	31.9	67.0
15-29세	2.1	37.5
30-49세	8.9	81.8
50-64세	11.2	81.1
65세이상	9.8	56.2

자료 : 통계청, 지역별고용조사, 연령별 취업자 및 고용률(2018년 상반기 기준)

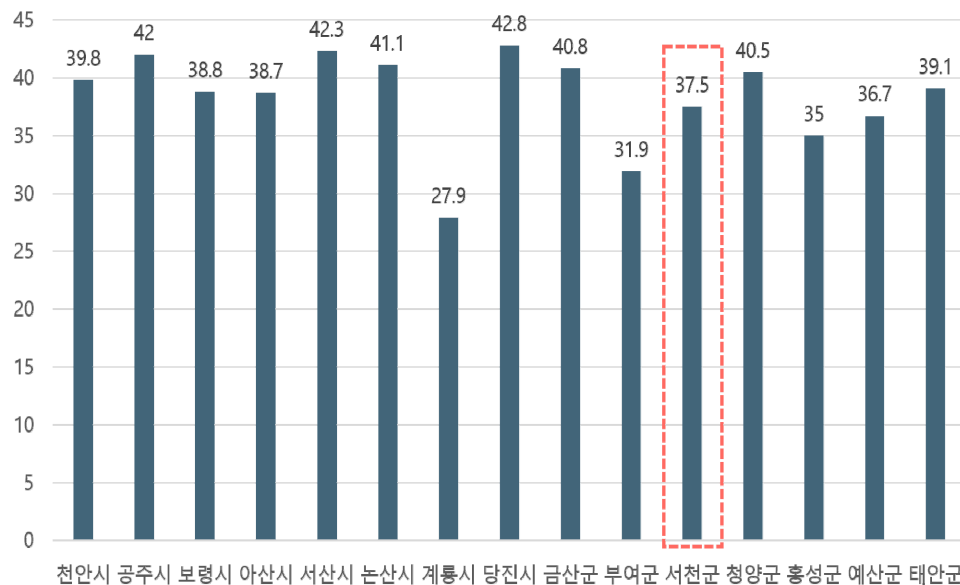

자료 : 통계청, 지역별고용조사, 시군(9개도)/연령별 취업자 및 고용률

시군별 고용률

고용보험 피보험자수는 증가하나, 청년층은 감소 추세

- 고용보험 피보험자수는 2016년 9월 기준 9,850명에서 2018년 9월 10,128명으로 연평균 1.4%의 증가추세를 보임
- 연령별로 살펴보면, 서천군의 지탱분야라 할 수 있는 청년층의 증가추세는 -3.9%로 감소함

고용보험 피보험자 수

(단위 : 명, %)

구분	2016년 09월	2017년 09월	2018년 09월	연평균 증가율
합 계	9,850	9,976	10,128	1.4
청년(20~39세)	1,728	1,635	1,597	-3.9
고령(60이상)	721	780	748	1.8

자료 : 통계청, 지역별고용조사, 경제활동인구

남성의 실업급여 지급률이 여성보다 높음

- 남성의 실업급여지급 비율이 여성보다 높은 것으로 보아, 남성의 실업률이 높음
- 40~49세, 60세 이상의 연령층에서 실업급여지급이 증가하는 것으로 보아 고령층장년, 고령층의 일자리가 부족함

실업급여지급 현황

(단위 : 명, %)

구분	2016년/3분기		2017년/3분기		2018년/3분기		연평균 증가율	
	남성	여성	남성	여성	남성	여성	남성	여성
합계	216	228	215	202	232	221	3.6	1.5
20세 미만	0	0	1			1		
20~29세	9	19	11	18	6	14	18.4	14.2
30~39세	24	36	32	24	16	21	18.4	23.6
40~49세	41	39	36	34	52	39	12.6	0.0
50~59세	72	86	61	65	70	80	1.4	3.6
60~69세	69	47	73	61	84	64	10.3	16.7
70세이상	1	1	1		4	2	100.0	41.4

자료 : 통계청, 지역별고용조사

서천군 제조업 종사자 수는 전체 중 23.4%, 서비스업 종사자수는 74.6%이고, 제조업중에서는 식료품 제조업 비율이 높고, 서비스업중에서는 도소매업 비율이 높음

- 전체 사업체 종사자수는 총 20,157명이며, 제조업의 종사자수는 4,708명임
 - － 제조업 중 식료품 제조업 비율이 55.4%로 가장 높으며, 다음으로는 비금속 광물제품 제조업 10.8%, 펄프, 종이 및 종이제품 제조업 6.4% 순으로 나타남
- 서비스업 종사자수는 전체 중 74.6%를 차지하고 있고, 종사자수는 15,028명임
 - － 서비스업 중 도매 및 소매업 16.0%로 가장 높고, 숙박 및 음식점업 13.4%, 보건업 및 사회복지 서비스 13.3%임

제조업, 서비스업 종사자수

(단위 : 명, %)

구분	종사자수	비율
전체 종사자수	20,157	100
제조업 종사자수	4,708	23.4
식료품 제조업	2,609	55.4
음료 제조업	85	1.8
섬유제품 제조업; 의복제외	23	0.5
의복, 의복액세서리 및 모피제품 제조업	12	0.3
목재 및 나무제품 제조업; 가구제외	46	1.0
펄프, 종이 및 종이제품 제조업	300	6.4
인쇄 및 기록매체 복제업	256	5.4
화학물질 및 화학제품 제조업; 의약품 제외	208	4.4
의료용 물질 및 의약품 제조업		
고무제품 및 플라스틱제품 제조업	140	3.0
비금속 광물제품 제조업	507	10.8
1차 금속 제조업		
금속가공제품 제조업; 기계 및 가구 제외	242	5.1
전자부품, 컴퓨터, 영상, 음향 및 통신장비 제조업		
전기장비 제조업	17	0.4
기타 기계 및 장비 제조업	77	1.6
자동차 및 트레일러 제조업	73	1.6
기타 운송장비 제조업	67	1.4
가구 제조업	19	0.4
기타 제품 제조업	27	0.6
서비스업 종사자수	15,028	74.6
전기, 가스, 증기 및 수도사업	362	2.4
하수 · 폐기물 처리, 원료재생 및 환경복원업	157	1.0
건설업	1,315	8.8
도매 및 소매업	2,407	16.0
운수업	985	6.6
숙박 및 음식점업	2,018	13.4
출판, 영상, 방송통신 및 정보서비스업	145	1.0
금융 및 보험업	517	3.4
부동산업 및 임대업	178	1.2
전문, 과학 및 기술 서비스업	701	4.7
사업시설관리 및 사업지원 서비스업	566	3.8
공공행정, 국방 및 사회보장 행정	1,118	7.4
교육 서비스업	1,151	7.7
보건업 및 사회복지 서비스업	1,998	13.3
예술, 스포츠 및 여가관련 서비스업	214	1.4
협회 및 단체, 수리 및 기타 개인 서비스업	1,196	8.0

자료 : 통계청, 경기·기업경영, 기업경영, 전국사업체조사, 2016

5) 복지 · 교육 · 보육

노인인구 대비 기초노령연금수급자수의 32.5%를 점유

- 2017년 서천군 노인인구 비율은 32.4%를 차지하며, 기초노령연금수급자는 32.5%임
- 등록장애인은 서천군 전체인구 중 10.5%를 차지함
- 국민기초생활보장 수급자 중 기초의료급여 수급자가 서천 전체 12.2%로 가장 많으며, 기초주거급여수급자 12.0%, 기초생계급여수급자 11.3%, 기초교육급여수급자 2.0%로 나타남

사회복지대상 인구

(단위 : 가구, 명)

인구수	노인인구 (65세이상)	국민기초생활보장 수급자		등록 장애인	기초노령 연금수급 자	한부모가족	
		가구수	가구원수			가구수	가구원수
55,175	17,895 (32.4%)	1,658	2,427	5,780 (10.5%)	17,925 (32.5%)	145	373

자료 : 서천군 통계연보, 2018

국민기초생활보장 수급자

(단위 : 가구, 명)

구분	기초생계 급여수급자		기초의료 급여수급자		기초주거 급여수급자		기초교육 급여수급자	
	가구	가구원	가구	가구원	가구	가구원	가구	가구원
서천군	1,470	1,964	1,571	2,127	1,536	2,096	239	351
장항읍	340	445	381	507	373	503	63	95
서천읍	323	456	340	495	331	486	77	114
마서면	142	196	146	203	144	200	15	19
화양면	80	108	88	119	82	110	8	11
기산면	66	91	67	92	65	89	8	13
한산면	84	100	87	106	86	105	11	15
마산면	48	64	49	66	49	66	9	15
시초면	36	50	39	55	38	53	4	7
문산면	34	40	36	43	36	43	4	5
판교면	79	102	85	113	82	110	5	7
종천면	93	117	98	128	95	128	9	11
비인면	76	99	83	99	83	100	5	9
서 면	69	96	72	101	72	103	21	30

자료 : 서천군 내부자료

국민기초생활보장수급자수는 감소하는 추세이며, 전체 노인중 81%가 수급자

- 국민기초생활보장수급자는 2012년 2,961명에서 2017년 현재 2,427명이며, 꾸준히 감소하는 것으로 보임
- 국민기초생활보장수급자는 총 14,493명으로 전체 노인 인구 중 81%가 수급자인 것으로 확인되었으며, 서천군 전체 수급의 비율로는 남성 78%, 여성 86%로 여성의 수급비율이 높음
- 문산면, 판교면, 종천면이 수급의 비율이 86%로 가장 높은 비율을 나타내며, 가장 낮은 비율로는 서천읍 70%, 장항읍 77%로 나타남

기초생활보장수급자

(단위 : 가구, 명)

구분	인구수	총 수급자		일반수급자		시설수급자		특례수급자	
		가구	인원	가구	인원	가구	인원	가구	인원
2012	58,920	1,855	2,961	1,665	2,406	12	206	190	349
2017	55,175	1,658	2,427	1,453	1,930	12	181	205	316

자료 : 서천군 통계연보, 각년도

국민기초생활보장수급자

(단위 : 명, %)

구분	전체 노인			수급자수			수급률		
	합계	남	여	합계	남	여	합계	남	여
서천군	17,925	7,394	10,531	14,493	5,481	9,012	81	78	86
장항읍	2,973	1,251	1,722	2,303	878	1,425	77	70	83
서천읍	3,045	1,279	1,766	2,132	783	1,349	70	61	76
마서면	2,029	822	1,207	1,711	635	1,076	84	77	89
화양면	1,183	477	706	1,007	374	633	85	78	90
기산면	851	344	507	722	276	446	85	80	88
한산면	1,233	508	725	1,003	384	619	81	76	85
마산면	699	279	420	607	226	381	87	81	91
시초면	649	260	389	550	200	350	85	80	90
문산면	649	288	361	555	231	324	86	80	90
판교면	1,026	438	588	879	354	525	86	81	89
종천면	971	371	600	838	306	532	86	82	89
비인면	1,237	498	739	1,046	394	652	85	79	88
서 면	1,380	579	801	1,138	440	698	82	76	87

자료 : 서천군 통계연보, 2018

서천군에는 종합병원은 없으며, 병원 6개소, 의원 29개소 입지하고, 병원의 폐업이 증가 추세

- 종합병원은 0개이며, 병원 6개, 의원 29개, 치과병원의원 11개가 있으며, 대부분 장항읍, 서천읍에 집중하여 위치하고 있음
- 서천군에는 보건소 1개, 보건지소 10개, 보건진료소 17개가 읍면별로 분포함
- 서천읍에 총 35개의 병원이 위치하고 있으며, 다음으로는 장항읍에 16개가 있음
- 작년보다 6개 적은 총 89개 병원이 위치하고 있으며, 병원이 폐업하였으며, 총 89개의 병원이 위치하고, 병원은 1개소 늘어났으며, 의원은 4개소 줄어들

의료기관 현황

(단위 : 개)

구분	계	종합병원	병원	의원	특수병원	치과병원의원	한방병원	합계	보건소	보건지소	보건진료소
서천군	89		6	29		11	15		1	10	17
장항읍	16		2	4		3	6			1	
서천읍	35		1	20		7	6		1		
마서면	4		1								3
화양면	3									1	2
기산면	2									1	1
한산면	5			1			1			1	2
마산면	2									1	1
시초면	2									1	1
문산면	3									1	2
판교면	4		1	1						1	1
종천면	2		1								1
비인면	7			2		1	1			1	2
서 면	4			1			1			1	1

자료 : 서천군 통계연보, 2018

보육시설은 공공영역의 시설이 우세하며, 여성복지시설은 한부모가족시설이 대표적임

- 보육시설로는 국공립 3개소, 법인 9개소, 민간 11개소, 가정 2개소로 총 25개소의 보육기관이 위치함
 - 보육아동수로는 총 1,005명이며, 국공립 169명, 법인 400명, 민간 408명, 가정 28명임
- 여성복지시설로는 한부모가족시설 1개소가 있으며, 서천군에는 성폭력피해자보호 시설, 가정폭력피해자보호시설, 성매매피해자지원시설이 미비한 것으로 나타남
- 노인여가복지시설은 총 398개가 있고, 그 중 경로당이 362개소로 대부분을 차지하고 있으며, 노인복지관 1개소, 노인교실 7개소가 있음

아동 관련 시설

(단위 : 개, 명)

구분	보 육 시 설 수					보 육 아 동 수				
	합계	국공립	법인	민간	가정	합계	국공립	법인	민간	가정
2012	27	3	10	12	2	1,347	217	577	524	29
2013	28	3	10	13	2	1,308	210	530	538	30
2014	27	3	10	12	2	1,169	201	481	464	23
2015	26	3	10	11	2	1,137	191	510	413	23
2016	26	3	10	11	2	1,148	195	515	409	29
2017	25	3	9	11	2	1,005	169	400	408	28

자료 : 서천군 통계연보, 2018

여성복지시설

(단위 : 개소, 명)

구분	시설수	입소자	퇴소자
합계	1	3	11
한부모가족시설	1	3	11
성폭력피해자보호시설			
가정폭력피해자보호시설			
성매매피해자지원시설			

자료 : 통계청, 충청남도서천군, 여성복지시설수용

노인여가복지시설

(단위 : 개소, 명)

구분	합계	노인복지관		경로당		노인교실(시설수)
		시설수	이용인원	신고	미신고	
서천군	398	1	300	334	28	7
장항읍	29			21	3	2
서천읍	44			34	4	2
마서면	46			42	1	2
화양면	35			31	2	
기산면	29			19	5	
한산면	35			30	2	1
마산면	30			28	1	
시초면	22			16	3	
문산면	23			19	2	
판교면	27			25	1	
종천면	21	1	300	20		
비인면	30			22	4	
서면	27			27		

자료 : 서천군통계연보, 2018

총 53개소의 학교가 있으며, 최근 인구감소에 따라 학생수는 감소 추세

- 서천군의 교육 시설은 유치원 19개소, 초등학교 18개소, 중학교 9개소, 고등학교 7개소 (일반계 4개소, 특수목적 3개소)로 총 53개소가 분포함
 - 초등학교는 각 읍·면별로 1개소 이상 위치하고 있으며, 총 학생수는 1,846명 정도임
 - 중학교는 9개소로 국공립 6개소, 사립 3개소가 위치하고 있으며, 학생수는 남녀 각각 510명, 532명임
 - 고등학교는 일반계 국·공립 2개소, 사립 2개소이며, 특수목적고 국·공립 2개소, 사립 1개소임
- 교사 1인당 학생수는 유치원 5.1명, 초등학교 7.1명, 중학교 7.6명, 일반계고등학교 9.2명, 특수목적고등학교 6.2명임

교육기관

(단위 : 개소, 명)

구분	학교수	학생수			교원1인당학생수
		합계	남성	여성	
계	53	4,660	2,361	2,299	7.3
유치원	19	245	138	107	5.1
초등학교	18	1,846	922	924	7.1
중학교	9	1,042	510	532	7.6
(국공립)	6	872	472	400	7.8
(사립)	3	170	38	132	6.5
일반계고등학교	4	1,054	555	499	9.2
(국공립)	2	685	383	302	9.4
(사립)	2	369	172	197	8.8
특수목적고등학교	3	473	236	237	6.2
(국공립)	2	377	236	141	7.1
(사립)	1	96	—	96	4.2

자료 : 서천군통계연보, 2018

6) 문화 및 여가

문화기반시설로는 총 5개소가 있으며, 충청남도의 3.1%수준으로 열악

- 서천군 문화기반시설은 총 5개소로 충남 전체 문화기반시설의 160개의 3.1%수준
- 공공도서관 2개소, 박물관 1개소, 문화회관, 지방문화원 각각 1개소임
- 공공공연장 1개소, 영화관 1개소, 문예회관 1개소, 청소년회관 1개소, 문화원 1개소, 국악원 4개소, 전수회관 3개소임

충남 및 서천군 문화기반 시설 현황(2018년 기준)

(단위 : 개)

구분	총계	공공도서관				박물관				미술관				문예회관	지방문화원	문화의집
		계	지자체	교육청	사립	계	국공립	사립	대학	계	국공립	사립	대학			
충남	160	59	40	19		52	31	17	4	9	2	7		18	16	6
서천군	5	2	1	1		1	1							1	1	

자료 : 문화체육관광부, 2018전국문화기반시설 총람(2018년)

문화예술시설

(단위 : 개)

구분	공연시설				전시실		지역문화복지시설			기타시설		
	공공공연장	민간공연장	영화관수	스크린수	미술관	화랑	문예회관	종합복지회관	청소년회관	문화원	국악원	전수회관
충남	43	5	23	115	9	2	15	19	11	15	6	17
천안시	13	1	6	40	2	1	1	2	2	2		
공주시	3		1	7	1		1	3		1	1	1
보령시	1		2	8	1		1	2	1	1		1
아산시	8	1	1	6	1	1	1	5	1	1		
서산시	1		2	15			1	2	1	1		
논산시	1		1	5	1		1	1	1	1		1
계룡시	1						1					
당진시	3	1	2	11	1		1	3		1		3
금산군	2						1		1	1		2
부여군	2		2	4						1	1	5
서천군	1	1	2	4			1		1	1	4	3
청양군	1						1			1		
홍성군	3	1	2	11	1		2	1	1	1		1
예산군	2		1	2	1		1		1	1		
태안군	1		1	2			1		1	1		

자료 : 충청남도, 2018충남 사회지표(종합편)

서천군에는 2개의 도서관이 있으며, 연간 도서관이용자수는 165천명임

- 서천군의 도서관은 교육청 소관의 서천도서관과 지자체 소관 서천장항공공도서관이 위치하며, 도서관이용률은 서천도서관 146,940명, 서천장항공공도서관 18,900명으로 나타남

서천문화원의 회원수는 520명이며, 상시 프로그램을 운영 중

- 서천문화원은 생활권내에 위치하여 상시적인 문화예술 프로그램을 운영하고 있으며, 주요 운영 프로그램으로는 기벌포대보름제, 학술연구사업, 성씨뿌리찾기사업, 초대작가전, 청소년 백일장, 어르신문화활동가양성사업, 농촌작은문화교실 등 다양한 프로그램 운영

서천군의 문화예술 분야의 지출 비중은 1.1%로 열악하고, 증가 추세

- 서천군 전체 예산 중 문화예술 예산의 비중이 1.1%로 전년도에 비해 2.0%p 늘어났음
- 서천군 문화예술 예산은 1.1%로 충청남도 2.5%에 비해 낮은 것으로 확인됨

도서관 현황(2017년 기준)

구분	설립 주체	시설규모			소장자료					이용현황	
		부지 (㎡)	건물 (㎡)	열람석 (석)	도서자료 (인쇄권)	비도서 (점)	연속간행물 (종)	연간증가 도서자료 (권)	연간증가 비도서 (점)	이용자수 (명)	이용책 수(권)
서천도서관	교육청	2,109	866	49	83,400	1,745	80	4,573	-	146,940	40,730
서천장항 공공도서관	지자체	826	1,084	90	69,717	-	93	2,046	-	18,900	7,568

자료 : 문화체육관광부, 2018전국문화기반시설 총람(2018년)

문화원 현황(2017년 기준)

시 설 명	회원수 (명)	인력 (명)	예산 (천원)	시설 (㎡)	연간참여성수 (명)
서천문화원	520	2	378,580	611	10,570

자료 : 문화체육관광부, 2018전국문화기반시설 총람(2018년)

문화예술예산의 비중

(단위 : 백만원, %)

구분	문화예술예산			문화예술예산비중		
	2015	2016	2017	2015	2016	2017
충남	97,099	119,333	153,009	1.8	1.8	2.5
천안시	34,949	43,541	39,058	2.3	2.6	2.5
공주시	10,193	10,989	25,778	1.8	1.6	4.6
보령시	4,494	4,420	4,275	0.7	0.6	0.7
아산시	7,310	10,588	13,526	0.7	1	1.5
서산시	5,868	9,312	9,330	0.8	1.2	1.2
논산시	5,140	4,274	6,824	0.8	0.6	1.1
계룡시	10,395	7,513	4,085	5.8	4.2	2.9
당진시	9,236	9,562	10,869	1.2	1.2	1.5
금산군	3,145	6,424	9,845	0.9	1.7	2.8
부여군	7,022	7,878	8,252	1.4	1.5	1.8
서천군	4,341	3,801	4,538	1.2	0.9	1.1
청양군	1,424	1,968	4,291	0.5	0.6	1.4
홍성군	4,428	6,991	20,578	0.9	1.3	3.9
예산군	6,332	4,960	9,646	1.3	0.9	1.9
태안군	6,263	13,650	7,211	1.2	2.6	1.6

자료 : 충청남도, 2018충남 사회지표(종합편)

서천군의 문화여가활동 만족도는 높은 편임

- 서천군은 여가·문화 활동 만족도가 충청남도 만족도 보다 훨씬 높게 나타남
- 충청남도 전반적인 문화 만족도는 41.1%인 반면, 서천군은 21.3%p 높은 62.4%로 나타남

여가·문화 활동 만족도

(단위 : %)

구분	문화예술 관람			문화예술 참여			스포츠관람			관광활동			전반적문화		
	만족	보통	불만족	만족	보통	불만족	만족	보통	불만족	만족	보통	불만족	만족	보통	불만족
충남	63.4	31.6	5.0	40.3	46.8	12.8	53.3	38.4	8.3	61.6	33.4	5.0	41.1	46.5	12.4
서천군	69.5	24.5	6.0	43.0	43.1	13.9	59.7	32.6	7.8	75.0	23.6	1.5	62.4	29.8	7.9

자료 : 충청남도, 2018충남 사회지표(종합편)

2. 상위 및 관련계획 검토

1) 여성 가족

제2차 다문화가족정책 기본계획(2013~2017)

- 다양한 문화가 있는 다문화가족 구현, 다문화가족 자녀의 성장과 발달 지원, 안정적인 가족생활 기반 구축, 결혼이민자 사회경제적 진출 확대, 다문화가족에 대한 사회적 수용성 제고, 정책추진체계 정비

제2차 다문화가족정책 기본계획 2017년도 실행계획

- 다양한 문화가 있는 다문화가족 구현, 다문화가족 자녀의 성장과 발달 지원, 안정적인 가족생활 기반 구축, 결혼이민자 사회경제적 진출 확대, 다문화가족에 대한 사회적 수용성 제고, 정책추진체계 정비

제5차 청소년정책 기본계획(2013~2017)

- 청소년 역량증진 활동 활성화, 글로벌 역량 강화, 청소년의 인성 및 민주 시민 교육 강화, 청소년의 참여 활성화, 청소년의 건강권 보호, 청소년의 권리증진 기반 조성, 대상별 맞춤형 서비스 강화, 위기청소년 보호·지원 강화, 청소년(청년) 진로체험 및 자립 지원, 건강한 가정 및 지역사회 조성, 안전한 생활환경 조성, 건전한 매체환경 조성 및 의식 제고, 범부처 정책 총괄·조정 기능 강화, 청소년 지원 인프라 보강, 청소년정책 추진기반 강화

제5차 청소년정책기본계획 2017년도 충청남도 청소년정책시행계획

- 역량증진 활동 활성화, 글로벌 역량 강화, 창의적 발달과 인성함양, 참여 활성화, 건강권 보장, 권리증진 기반 조성, 대상별 맞춤형 서비스 강화, 위기청소년 보호지원 강화, 진로체험 및 자립 지원, 건강한 가정 및 지역사회 조성, 안전한 생활환경 조성, 건전한 매체환경 조성 및 의식제고, 정책추진 인프라 확충, 정책지원 체계 보강, 정책추진 기반 강화

충청남도 청소년정책 종합계획 수립 연구(2014~2017)

- 청소년의 다양한 역량 강화, 청소년 참여 및 권리 증진, 청소년 복지 및 자립 지원, 청소년 친화적 환경 조성, 청소년정책 추진체계 강화

제2차 경력단절여성등의 경제활동촉진 기본계획(2015~2019)

- 재직여성 등의 경력단절 예방, 경력단절여성 재취업 활성화, 보육·돌봄 인프라 강화, 일·가정 양립 환경조성 및 협력체계 구축

「제2차 경력단절여성등의 경제활동 촉진 기본계획」 2017년도 시행계획

- 여성새로일하기센터 취업자의 사후관리 강화, 공공기관 여성관리자 확충, 기업맞춤형·전문기술 훈련 및 대상별 맞춤형 훈련확대, 직무적응 및 직장체험 기회 제공을 위한 다양한 인턴십 지원확대, 여성새로일하기센터 단계적 확충, 지역여성인적자원개발을 위한 직업교육훈련 추진, 협동조합 활성화, (예비)사회적기업 발굴 육성 및 사회적 일자리 확대, 예비창업자 대상 연구개발 지원, 여성 맞춤형 교육 및 컨설팅 등 창업지원 강화

제1차 양성평등정책 기본계획(2015~2017)

- 양성평등 문화 확산, 일·가정 양립 확산, 고용 격차 해소, 공공·국제분야 여성 참여 확대, 폭력근절과 인권 보호, 건강과 복지 증진, 양성평등정책 추진기반 강화

양성평등정책 기본계획 2017년 시행계획

- 양성평등 기반 구축 및 가치 확산, 여성 일자리 지원 및 여성사회참여 확대, 폭력 예방 활동 등 인권 보호

제2차 청소년보호종합대책(2016~2018)

- 매체이용 환경정화 및 자율적 대응능력 함양, 유해약물 대응 강화 및 청소년 유해성에 대한 인식 제고, 유해업소에 대한 대응 강화 및 자율 규제 활성화, 청소년 폭력 피해 예방 및 보호활동 강화, 근로보호를 위한 법·제도 준수 및 교육 강화

제2차 청소년보호종합대책 2017년 시행계획

- 인터넷·스마트폰 이용습관 진단조사 및 공존질환검사 실시, 인터넷·스마트폰 과다사용 청소년 치유서비스(개안·집단상담, 치료비) 지원, 인터넷·스마트폰 중독 청소년 치유캠프 운영, 사이버 도박 등 중독청소년 조기발견 및 예방교육 사업, 청소년유해업소 점검 및 계도 활동 추진, 또래상담 지도교사 교육 및 동아리·연합회 운영, 117학교폭력신고센터 파견 인력(전문상담원) 배치 및 신고전화 운영, 청소년통합 지원체계 구축 및 운영으로 위기청소년 서비스 이용만족도 향상

충남 양성평등 비전 2030(2017~2030)

- 젠더혁신 시스템 구축, 여성 임파워먼트, 돌봄의 공공성 강화, 일과 생활의 균형, 가족의 다양성 인정과 지원, 성평등 의식과 문화의 확산, 평등한 일터, 좋은 일자리, 사회적 약자에 대한 고른 자원 배분, 폭력으로부터 안전한 사회, 모두가 건강한 생활환경 조성

2) 미래성장

제4차 국토종합계획 수정계획(2011~2020)

- 국토경쟁력제고를 위한 지역특화 및 광역적 협력 강화, 자연친화적이고 안전한 국토공간 조성, 쾌적하고 문화적인 도시·주거환경조성, 녹색교통·국토정보 통합네트워크 구축, 세계로 열린 신성장 해양국도 기반구축, 초국경적국토경영기반구축

서해안권발전종합계획 변경계획(2010~2020)

- 국제 비즈니스 거점 및 환황해 협력체계 조성, 초일류 첨단산업벨트 구축, 글로벌 해양 생태·문화관광벨트 조성, 역내·외 연계인프라 구축

충청남도종합계획(2012~2020)

- 살기 좋은 도시농촌생활환경 조성, 순환과 공생의 지역경제 육성, 역사와 문화가 흐르는 매력적인 지역문화 창달, 사통팔달의 교통정보 인프라 구축, 근심 없는 주거 복지 평생교육 실현, 안정적 창조적인 지역자원의 활용 및 관리, 지속가능한 자연 및 생활환경 관리

내륙권첨단산업권발전 종합계획

- 내륙첨단산업 특화거점 육성, 연구개발 중추 클러스터 육성, 첨단산업과 전통이 어우러진 의료 관광특화 지구 구현, 역사와 문화중심 내륙 관광회랑 조성

지역발전 5개년계획(2014~2018)

- 지역행복생활권구현, 맞춤형 패키지 지원, 지역주도 및 협력 강화

충청남도 발전계획(2014~2018)

- 도시와 농촌의 상생발전, 개방형 NETWORK 구축, 지역기업의 글로벌 경쟁력 강화 및 창조경제 기반 조성, 글로벌 휴먼리더 양성과 교육여건 개선, 첨단과 문화환경이 융복합된 지역의 가치화, 도민 행복실현을 위한 충남형 사회안전망 확충

충청남도 청년정책 기본계획 수립 연구(2017~2021)

- 청년들의 실질적인 삶이 나아질 수 있도록 기반 마련, 청년들의 사회적인 격차 완화, 공동체 형성을 통해 청년 그룹의 재생산 기반 확충 및 사회적 안전망 구축, 중장기적 계획 수립을 통해 청년들에게 체계적인 지원을 도모, 청년들이 실제로 도움을 받을 수 있는 중장기적인 예측 가능한 정책 수단의 확보, 청년이 주체가 되는 정책 생산의 기반 마련

충남산업발전종합계획(2015~2024)

- 충남 산업정책 수립과 추진을 위한 거버넌스 구축, 제조업과 ICT융합을 통한 산업구조의 질적 고도화, 충남 미래 성장동력산업 기술 확보와 혁신 클러스터 추진

3) 경제통상

제2차 사회적기업 육성 기본계획(2013~2017)

- 사회적기업의 자생력 강화, 맞춤형 지원체계 마련, 사회적기업 역할 확대 및 성과 확산, 민간과 지역 파트너십 강화

충청남도 사회적경제 2차 5개년 기본계획(2018~2022)

- 보육 기반 조성, 특화형 기업발굴, 사회혁신인재양성, 민간시장 조성확대, 공공구매활성화 촉진, 충남형협치 체계구축, 클러스터 구축, 사회적 금융체계 구축, 조직·제도 기반 구축

시장 및 상점가 활성화 기본계획(2015~2017)

- 도심골목형시장 1시장 1특색 개발, 문화관광자원과의 시너지 활용, 한류 연계 글로벌명품시장 육성, 청년상인 육성을 통한 변화와 혁신 유도, 개성 있는 편의시설 구축 및 안전관리 강화, ICT 활용 소비자서비스 확대 지원, 상인혁신을 통한 서비스 품질 개선

지역일자리 목표공시제, 충청남도 민선6기 일자리대책 종합계획(2014~2018)

- 일자리 창출, 취업지원 및 미스매치 해소, 인력양성 추진, 일자리 밀착 지원형 인프라 구축, 협력네트워크 구축

충남 경제비전2030(2016~2030)

- 청년혁신인재양성, 다변화된 미래성장산업 육성, 효과적 기업지원체계 구축, 행복한 삶을 이끄는 정주환경 조성, 지역의 가치를 높이는 문화관광 육성, 서민경제와 공동체 경제 지원, 시군특성을 살린 균형발전, 기업 해외시장 진출 및 투자유치 촉진, 세계와 연결되는 하늘길 바닷길 조성

충청남도 노동정책 기본계획(2017~2021)

- 취약근로자 권익 보호, 노동기본권 보장, 노동존중의 사용자, 삶의 질 개선, 고용 환경 개선, 사회적 협력

충청남도 농공단지종합관리지원계획(2015~2019)

- 특화농공단지 육성, 산업기반 정비, 인력확보 지원, 공동인프라 확충, 기업경영 지원, 제도기반 구축

4) 복지

복지보건 중장기 계획 연차별 시행계획

- 대상별 맞춤형 복지서비스 지원 및 복지사각지대 해소, 출산친화 사회분위기 조성 및 어르신 돌봄기능 확대, 노인·아동·장애인·여성 등 자기보호 취약계층 인권보호, 생명존중 자살 예방 관리강화 등 도민 정신·의료 서비스 확충, 양성평등 기반구축·확산 및 지원

행복출발 아동프로젝트 5개년 계획(2014~2018)

- 생활안정 지원, 학습환경조성, 안전 및 권리증진, 정책추진 체계 구축 및 강화

제1차 사회보장기본계획(2014~2018)

- 미래세대의 건전한 성장, 건강하고 안정된 생활, 편안하고 활력있는 노후, 다양한 욕구에 대응한 맞춤형 지원, 청년, 조기노동시장 진입지원, 중·장년, 더 오래 일하기 및 퇴직 후 재취업 지원, 여성, 경력단절 예방과 맞춤형 재취업 지원, 근로빈곤층 자립 및 생활안정 지원, 사회보장제도의 지속가능성 제고, 맞춤형 복지전달체계 구축

2017년 충청남도 지역사회보장 시행계획

- 행정개편으로 '행정복지센터' 정착화, 소득지원과 연계된 포괄적 서비스 제공 기반 마련, 지역별 서비스 격차해소를 위한 찾아가는 복지서비스 제공, 사례관리 지원체계 활성화로 사각지대 해소, 민관 인력 전문성 및 협력 강화, 주민자치 복지조직 활성화 지원

제2차 충청남도 노인복지 5개년 계획(2014~2018)

- 노후소득보장 및 저소득노인 일자리 우선제공, 일자리 확대 및 다양한 정책적 지원, 치매 예방 및 관리체계 구축, 노인요양지원 확대, 독거 및 거동불편노인을 위한 영양식단 제공, 독거노인 생활공동체 확대, 농어촌 주거환경 개선, 노인안전사고 예방 및 노인돌봄 확대 지원, 노인복지관 및 경로당 시설개선 및 이용만족도 향상, 노인복지관은 학습, 경로당은 여가시설로 육성

제2차 중장기보육 기본계획(2013~2017)

- 부모의 보육·양육 부담 경감, 수요자 맞춤형 보육·양육 지원, 공공성 확대와 품질 관리 강화, 양질의 안심 보육 여건 조성, 신뢰가 있고 투명한 보육 생태계 구축, 보육서비스 재정 및 전달체계 개선

제3차 충남보육발전 5개년 계획(2016~2020)

- 부모의 보육·양육부담 경감, 수요자 맞춤형 보육·양육 지원, 보육의 공공성 확대 및 질적 강화, 양질의 안심 보육 환경 조성, 신뢰·투명한 보육 생태계 조성

제3차 저출산 고령사회 기본계획(2016~2020)

- 청년 일자리·주거대책 강화, 난임 등 출생에 대한 사회책임 실현, 맞춤형 돌봄 확대·교육 개혁, 일·가정양립 사각지대 해소, 노후 소득보장 강화, 활기차고 안전한 노후 실현, 여성, 중·고령자, 외국인력 활용 확대, 고령친화경제로의 도약

제4차 충청남도 편의증진종합 5개년 계획(2015~2019)

- 장애물 없는 생활 환경인증 확대, 주거교육작업문화 교통편의 증진, 편의시설 적합성 확인, 편의시설치 대상 및 설치 기준 법령 개선, 장애인용 주차구역 이용 편의 확대, 편의시설 운영 실태 모니터링, BF 인증 및 편의증진인식개선 강화, 장애체험 교육 실시 기관 확대 및 전국네트워크추진, 장애인용주차 구역홍보

3. 지역주민 설문조사 결과

1) 발전 방향

발전상태에 대한 응답은 보통이 56%로 인식

- 서천 군민이 인식하고 있는 지역 발전 상태는 보통이라는 응답이 56%로 가장 높으며, 약간낙후 28.6%, 다음으로 약간발전 12.5%로 나타남
- 향후 발전 전망으로는 약간발전 44.6%, 보통 43.3%로 긍정적인 인식을 가지고 있음
- 지역발전 상태에 대한 계층별 의견으로 낙후되었다는 답변 비율이 비올로는 청소년 38.7%, 청년 38.6%, 고령 28.4%, 장년 27.9%순으로 조사됨

발전하지 못한 분야는 산업단지, 사회경제, 상업, 문화예술수입

- 최근 5년간 가장 발전하지 못한 분야로는 산업단지 18.1%, 사회경제 17.3%, 상업 9.7%, 문화예술체육 9.5% 순으로 조사됨
- 고령층에서 농림수산 분야를 선택한 응답이 다른 계층보다 크게 나타남
- 지역별로는 서천읍·장항읍외의 지역에서 문화예술체육 분야가 발전하지 못한 분야라는 응답 비율이 높음

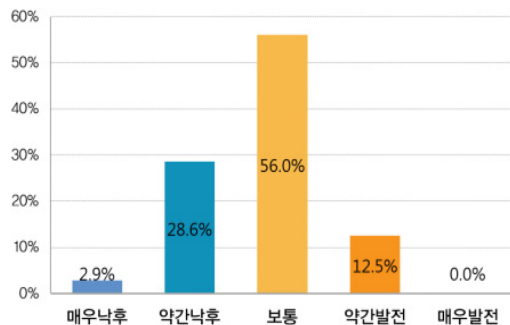

서천군 지역발전 상태

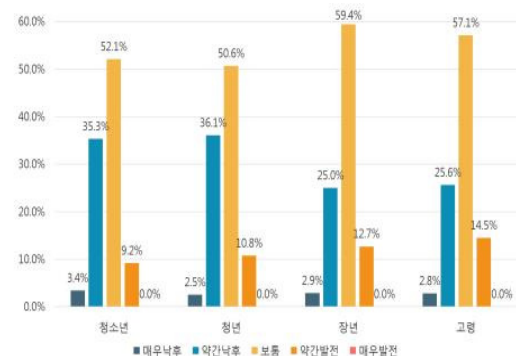

서천군 지역발전 상태_계층

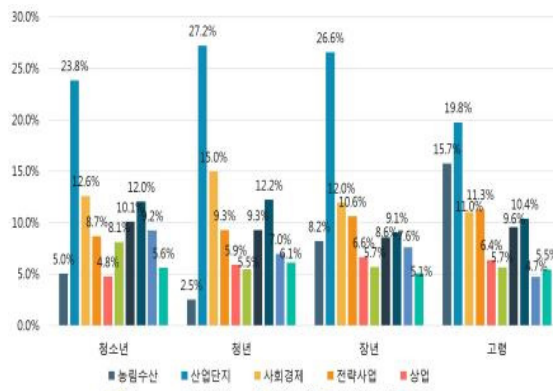
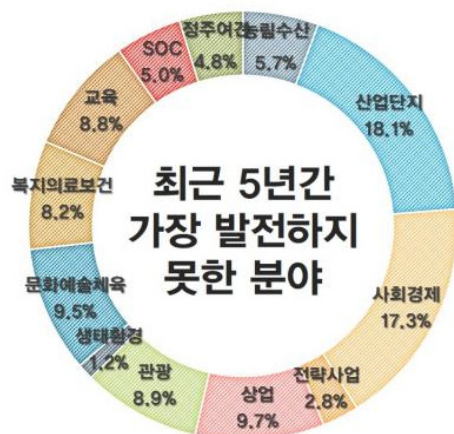

최근 5년간 가장 발전하지 못한 분야_계층

우선 추진해야할 분야는 산업단지, 상업, 문화예술체육, 사회경제순이고, 각 계층별 의사가 다르게 나타남

- 우선 추진 분야로 산업단지 14.8%, 상업 13.5%, 문화예술체육 9.9%, 사회경제 9.1% 순으로 조사됨
- 남성은 전략사업의 응답 비율이 여성은 교육, 문화예술체육 응답 비율이 높게 나타남
- 청소년은 상대적으로 생태환경, 청년은 문화예술체육, 사회경제, 장년은 전략사업, 고령은 농림수산, 상업으로 조사됨
- 지역별 결과로 서천읍은 생태환경, 장항읍과 기타지역은 전략사업에 대한 응답이 상대적으로 높음

지역발전의 장애요인은 인구감소노령화, 산업기반 취약, 인재부족 순이고, 여성, 청소년, 청년층은 세대간·지역간 갈등을, 남성은 사업기반 취약을 꼽음

- 서천군의 지역발전 장애요인은 인구감소 및 노령화 17.6%, 산업기반 취약 16.2%, 지역을 이끌 수 있는 인재부족과 세대간·지역간 갈등 및 불균형 심화 13.2%로 나타남
- 상대적으로 여성은 세대간·지역간 갈등 및 불균형 심화에 대한 응답 비율이 높으며, 남성은 사업기반 취약의 비율이 높은 것으로 조사됨
- 청소년과 청년층은 세대간·지역간 갈등 및 불균형 심화, 장년과 고령에서는 인구감소 및 노령화, 지역을 이끌 수 있는 인재부족에 대한 응답이 높았음

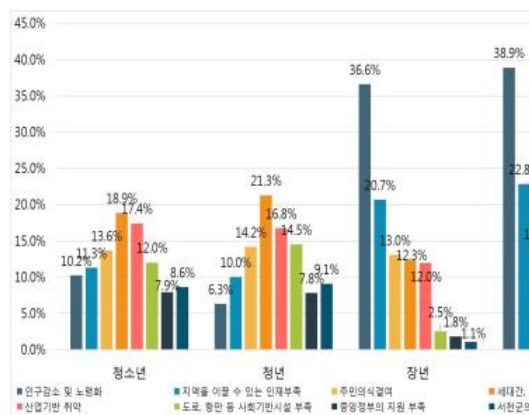
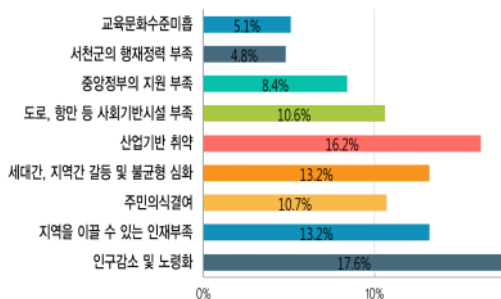
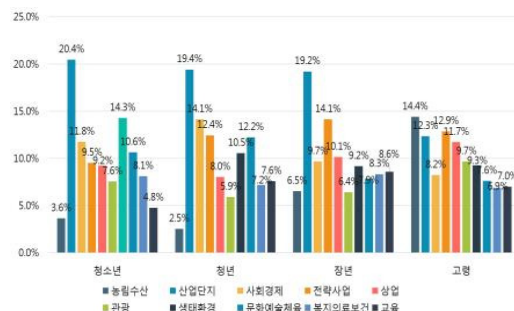
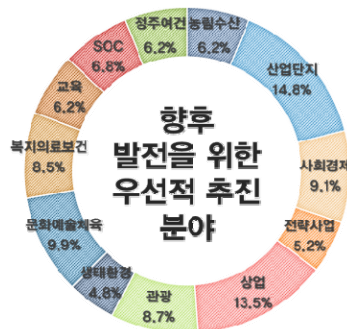

우선지원계층은 청년이 우위를 점한 반면, 고령층은 고령에 대한 응답이 높음

- 우선 지원 대상(계층)은 청년 37%, 고령자 28%, 여자 21%, 아동 15%로 조사됨
- 남성은 청년에 대한 응답이 높게 나타난 반면, 여자는 비교적 고르게 나타남
- 대부분 연령층에서 청년에 대한 응답이 높게 나타났으나 고령층에서는 고령에 대한 응답이 높게 나타남
- 모든 지역에서 청년에 대한 응답이 높았고, 기타지역은 고령자에 대한 응답도 상대적으로 높게 나타남

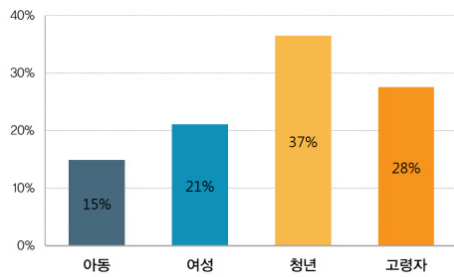

서천군 발전을 위한 우선 지원_ 계층

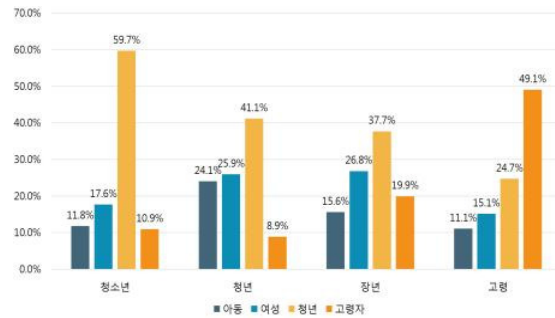

서천군 발전을 위한 우선 지원 계층_계층

2) 정주여건 및 생활환경

안전재난 분야에 대한 만족도가 높은 반면, 사회복지 분야의 불만족도는 58.7%로 가장 높게 응답함

- 만족도가 가장 높은 분야는 안전재난 43.5%, 생태환경 40.2%, 정보통신 32.3%, 도로교통 30.4%, 문화체육 29.9%로 조사되었음
- 사회복지 분야에서 불만족이 58.7%로 가장 높게 나타나 개선이 시급하며, 보건의료 34.4%, 쇼핑유통 32.4%, 도로교통 21.3% 순으로 나타남

주거환경 만족도는 전반적으로 낮으며, 지역별로는 장항읍이 상대적으로 높은 만족도를 보임

- 청소년의 주거환경 만족도(약간만족 포함)가 33.6%로 가장 높게 나타났으며, 장년, 고령층 각각 33.0%, 청년 30.4%순으로 조사되었음
- 지역별로 살펴보면 장항읍이 상대적으로 만족(약간만족 포함)에 대한 응답이 높음

교육환경 청소년은 11.7%로 매우 낮은 반면, 장년, 고령층의 만족도는 상대적으로 매우 높게 나타남

- 교육환경 만족도는 19.0%로 나타났으며, 장년, 고령층의 만족도가 높게 나타남
- 교육환경 만족도(매우만족 포함)는 서천읍 23.4%, 기타 18.4%, 장항읍 15.6% 순으로 조사되었음
- 계층별로는 청소년 11.7%, 청년 17.7%로 낮게 나타남

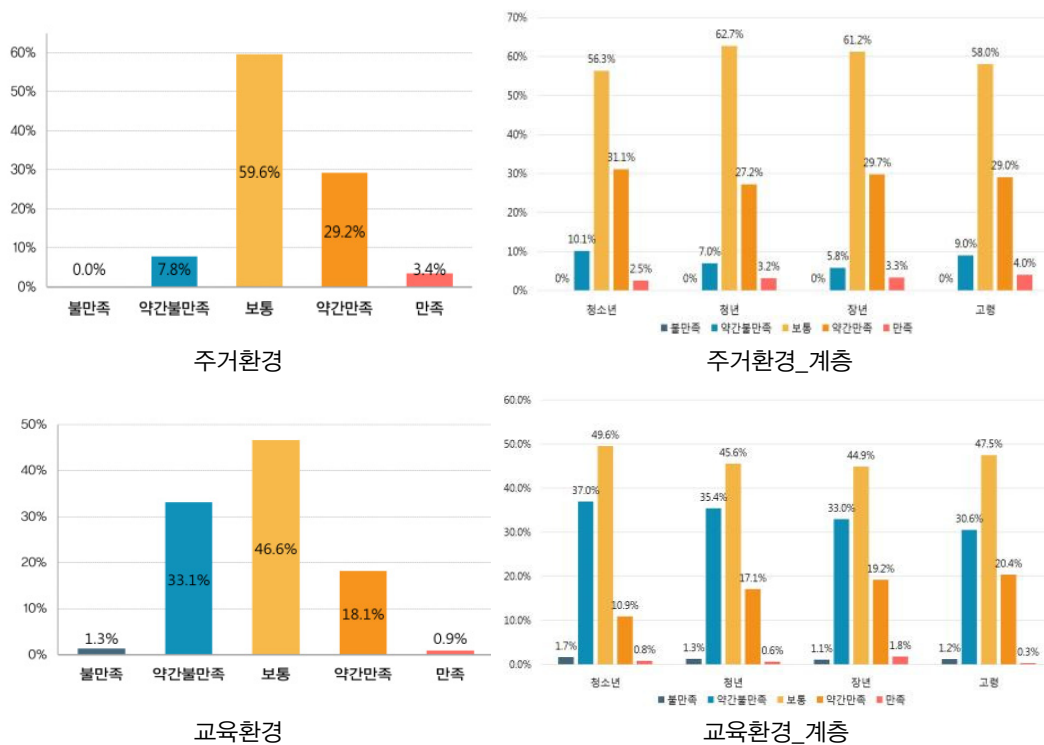

소득·경제(일자리) 만족도는 매우 낮게 나타난 반면, 장년·고령층의 만족도가 높음

- 소득 및 경제(일자리) 만족도는 6.9%로 비교적 낮게 나타났으며, 만족도가 상대적으로 높은 계층은 장년과 고령으로 나타났음
- 장항읍의 소득 및 경제(일자리) 만족도가 가장 불만족한 것으로 조사되었으며, 다음으로는 기타지역, 서천읍으로 나타남

보건·의료 서비스 만족도는 도시지역보다 비도시 지역이 높게 나타남

- 서천읍·장항읍 보다 기타의 면지역 보건·의료 서비스 만족도가 높은 것으로 나타남

사회·복지 서비스 만족도는 전반적으로 만족하나, 서천읍이 상대적으로 만족도가 낮음

- 전반적으로 사회복지 서비스 만족도는 높은 것으로 조사되었으나, 서천읍은 다른 읍면보다 상대적으로 만족도가 조금 낮게 조사됨

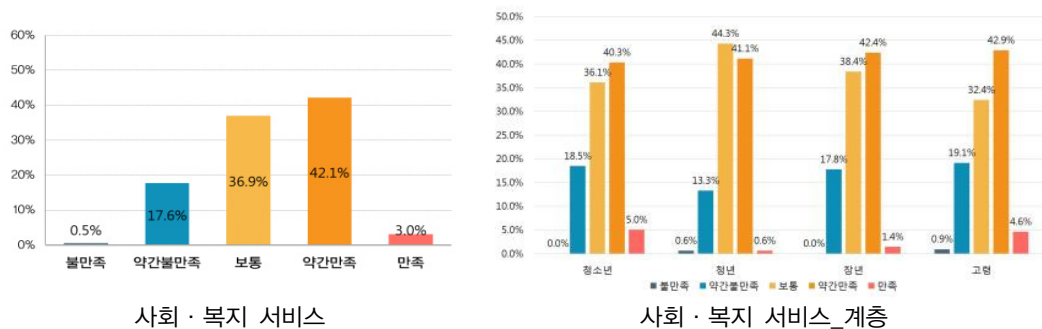
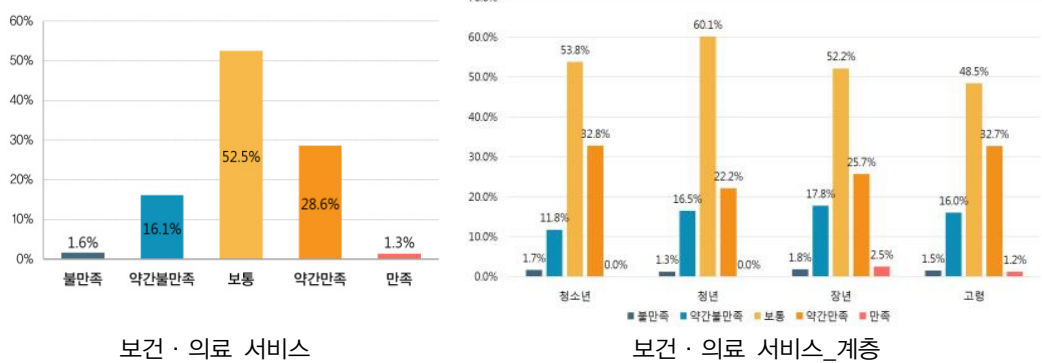
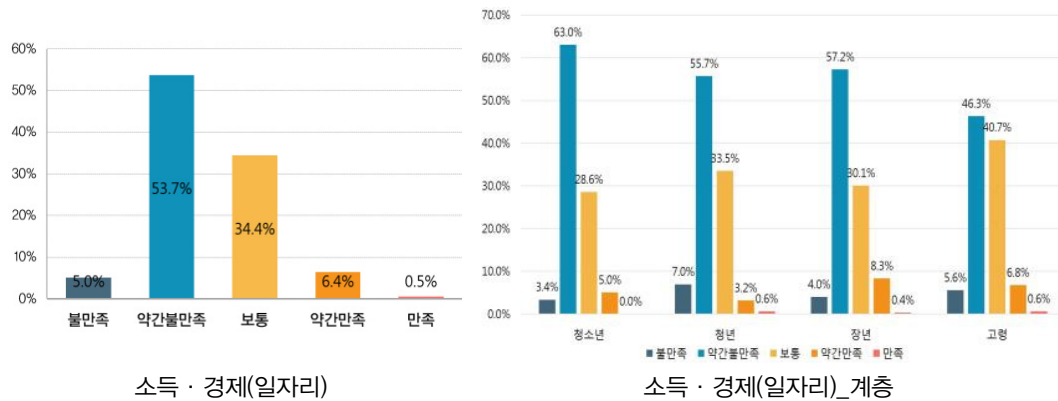

문화·체육시설 만족도는 불만족하는 경향을 보이며, 장항읍의 불만족도가 상대적으로 높음

- 불만족(약간불만족 포함) 35.9%로 나타났으며, 읍면을 비교한 결과, 불만족 장항읍 41.9%로 가장 높게 나타났으며, 기타 35.2%, 서천읍 32.4%순으로 나타남

생태환경관리 만족도는 전반적으로 높으며, 고령충일수록 만족도가 높음

- 생태환경관리 만족도는 높은 것으로 확인되었으며, 고령충일수록 만족(약간만족 포함) 응답률이 높은 것으로 나타남

안전 및 재난관리 만족도는 전반적으로 높으며, 도시지역의 만족도가 상대적으로 높음

- 안전 및 재난관리의 만족도는 높은 것으로 나타났으며, 장항읍, 기타, 서천읍 순으로 만족(약간 만족 포함)하는 것으로 응답함

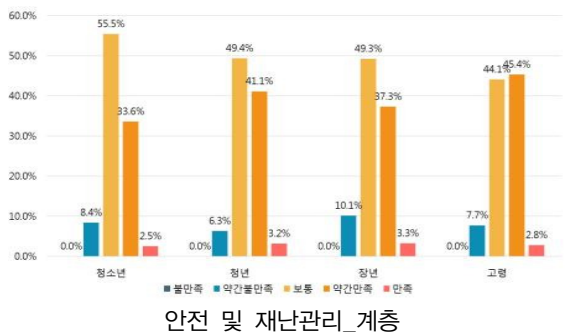
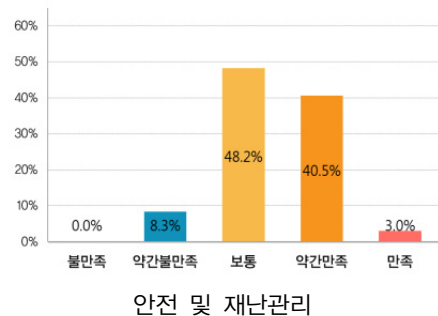
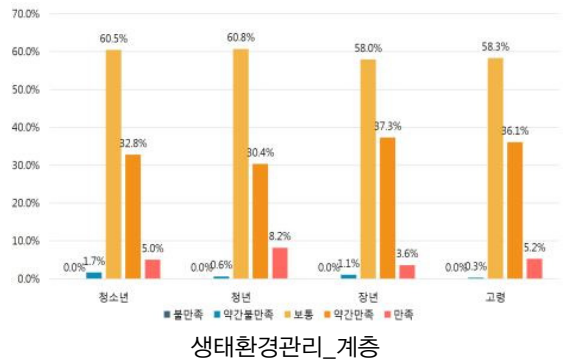
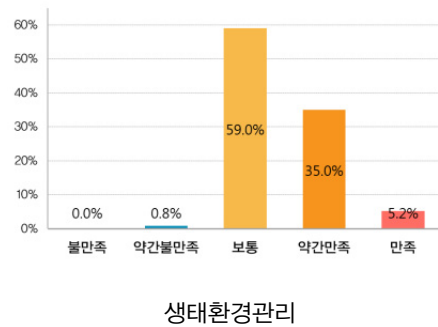
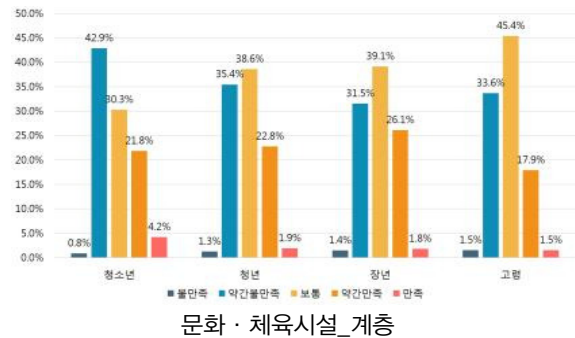
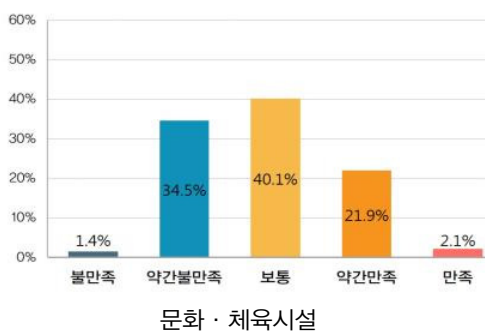

쇼핑 및 유통(판매)은 전반적으로 불만족하고, 청소년, 청년층의 불만족도가 높음

- 쇼핑과 유통에 대한 불만족이 상대적으로 낮은 계층은 청소년과 청년계층으로 나타남

정주환경 예산 투입 시 우선 투입지역으로는 도시지역이 높게 응답했으며, 고령자는 서천읍에 대한 응답률이 높고, 청년층은 서해안권역을 높게 응답함

- 서천읍, 장항읍 등 도시지역 26.5%이며, 복합행정 중심권역(서천읍, 마서면) 23.0%, 서해안권역(장항읍, 비인면, 서면) 16.3% 순으로 조사됨
- 청소년은 서천읍·장항읍에 대한 응답이 가장 높고, 고령은 복합행정 중심권역, 청년은 서해안권역에 대한 응답 비율이 높게 나타남

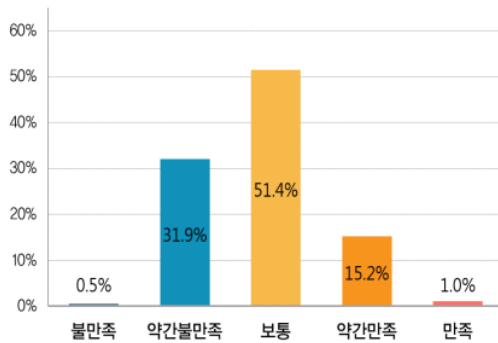

쇼핑 및 유통(판매)

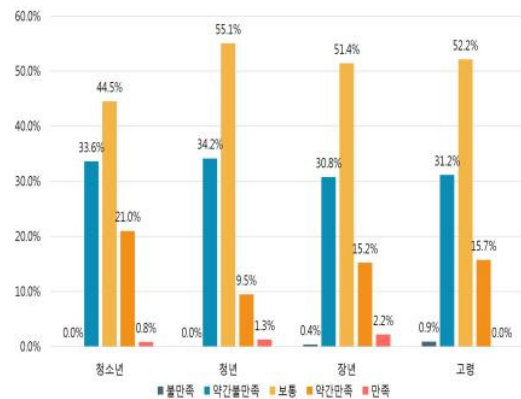

쇼핑 및 유통(판매)_계층

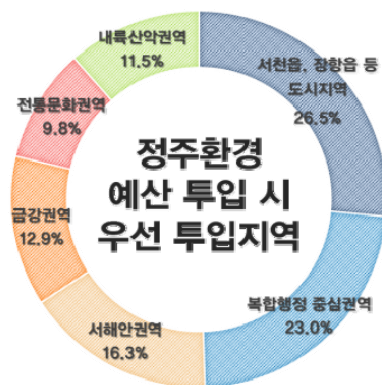

정주환경 예산 투입 시 우선 투입지역

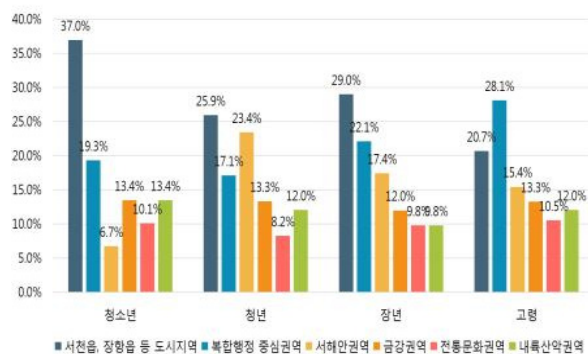

정주환경 예산 투입 시 우선투입지역_계층

3) 보육 및 교육

교육 분야 우선 추진 정책은 대학, 특목고 설치, 평생교육프로그램 확대 순임

- 지역인재 육성을 위한 대학 유치 27.1%, 지역의 자원을 활용한 특목고 설치 24.7%, 주민대상 평생학습 프로그램 확대 19.0%, 지역 내 초중고교 경쟁력 강화 18.0%, 어린이 보육교육시설 및 프로그램 11.2%로 조사됨
- 청소년, 청년, 장년층은 지역인재 육성을 위한 대학 유치, 고령층에서는 지역의 자원을 활용한 특목고 설치 응답이 높은 것으로 나타남
- 서천읍과 기타지역은 지역인재 육성을 위한 대학유치에 대한 응답이 높았으나, 장항읍은 지역의 자원을 활용한 특목고 설치에 대한 응답 비중이 높음

보육 및 교육 분야 개선 사항은 시설개선 요구가 매우 높게 나타남

- 미취학, 취학 어린이 부모 대상으로 조사된 보육 및 교육 분야 개선 사항으로는 시설 개선의 비율이 가장 높게 나타났으며, 다음으로는 교육 프로그램의 다양화로 조사됨
- 미취학 어린이 부모 대상 기준 보육 및 교육 분야 개선 사항으로는 보육(교육) 시설 개선 36.6%로 가장 높게 나타났으며, 신규 보육(교육) 시설확충 28.2%, 보육 프로그램 다양화, 보육(교육) 시간 증가 15.5%로 시설에 대한 개선 사항의 비율이 높게 조사됨

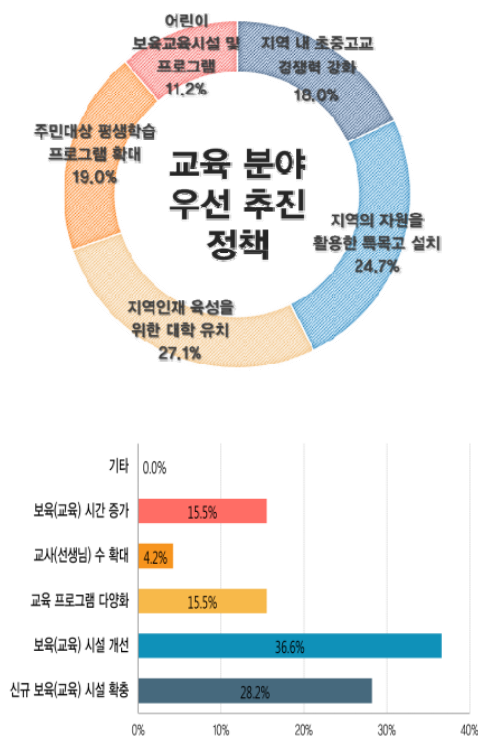

(미취학 어린이 부모 대상)
보육 및 교육 분야 개선 사항

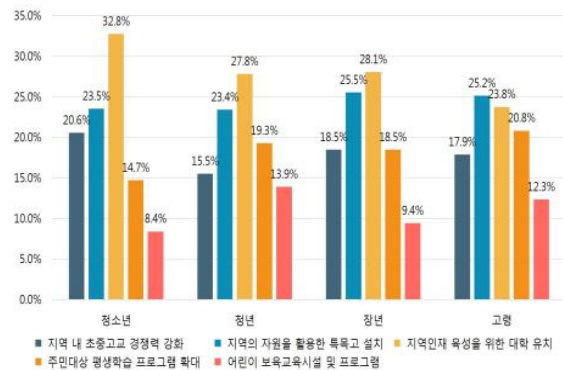

교육 분야 우선 추진 정책_계층

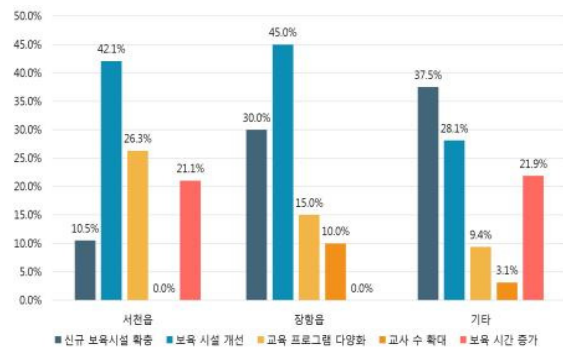

(미취학 어린이 부모 대상)
보육 및 교육개선 사항_계층

(취학 어린이 혹은 학생 부모 대상) 서천군내 교육분야 개선 사항으로는 교육시설 개선, 방과후 프로그램 다양화 순임

- 취학 어린이 부모 대상 기준 교육 분야 개선 사항으로는 교육시설 개선 43.8%, 방과 후 프로그램 다양화 26.4%, 신규 교육 시설 확충 20.7%, 교사(선생님) 수 확대 9.1%순으로 조사됨
- 모든 지역에서 교육 시설 개선에 대한 응답이 높았으며, 장항읍은 상대적으로 방과 후 프로그램 다양화에 대한 응답 비중이 높음

자녀 양육 및 청소년에게 필요한 서비스로는 방과후 학습지도, 아동상담 및 집단 프로그램 순임

- 방과 후 학습지도 21.0%, 아동상담 및 집단프로그램 19.4%, 취미특기 교실 17.7%, 체험학습활동 12.7%순으로 나타남
- 청년과 고령층에서 아동상담 및 집단프로그램의 응답율이 높으며, 방과 후 학습지도에 대한 응답은 전체적으로 높은 것으로 조사됨
- 서천읍은 아동상담 및 집단프로그램에 가장 많은 응답을 보이며, 장항읍과 기타지역은 방과 후 학습지도에 가장 많은 응답 비율이 높은 것으로 나타남

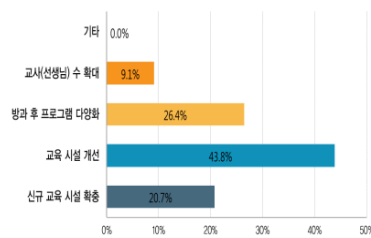

(취학 어린이 부모 대상)
보육 및 교육 분야 개선 사항

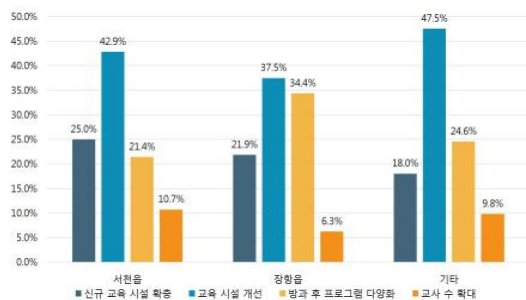

(취학 어린이 부모 대상)
보육 및 교육개선 사항_읍면

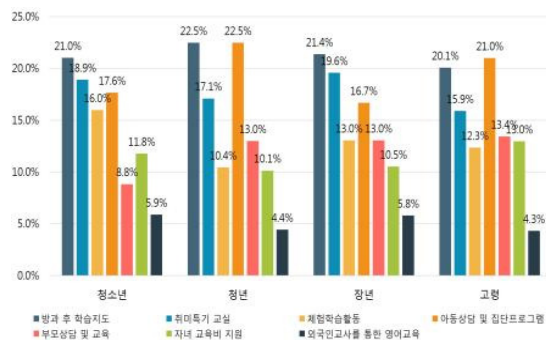
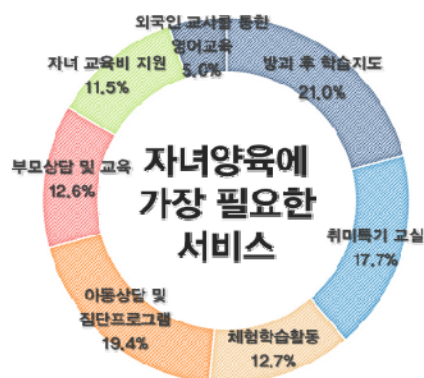

자녀양육 관련 가장 필요한 서비스_계층

초·중·고등학생 등 청소년에게 가장 필요한 서비스(프로그램)는 학습지도 및 학습능력 향상, 진로상담, 문화취미 활동 순임

- 학습지도 및 학습능력 향상 26.7%, 진로상담 25.9%, 문화취미활동 20.2%, 성격, 대인관계 등 개인고민 상담 11.9%로 조사됨
- 서천읍과 기타지역은 문화취미활동에 대한 응답이 상대적으로 높게 나타났으며, 학습지도 및 학습능력 향상에 대한 응답이 전체적으로 높게 조사되었고, 장항읍은 진로상담 응답이 높음

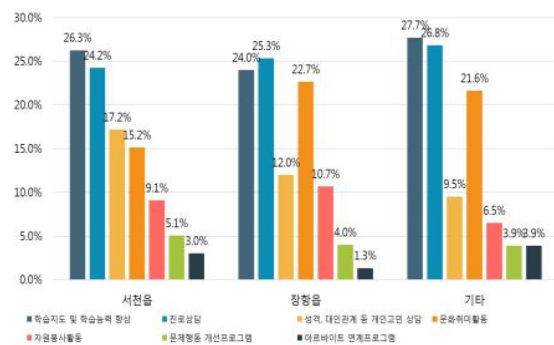
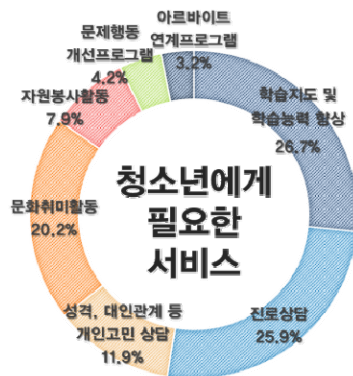

(청소년 부모 대상) 청소년에게 필요한 서비스_읍면

4) 복지

사회복지 분야 우선 추진 대상으로는 노인복지, 아동복지, 청년복지, 청소년 복지순이며, 여성이 노인복지에 대한 응답률이 높고, 남성은 청년복지에 대한 응답률이 높음

- 사회복지 분야의 우선 추진 분야는 노인복지 25.5%로 가장 높게 조사되었으며, 아동복지 19.2%, 청년복지 16.6%, 청소년 복지 15.2%, 여자복지 15.1%순으로 조사 되었으며, 가장 낮은 분야는 저소득층복지 8.3%로 나타남
- 여성들이 노인복지에 대해서 가장 많은 응답 비율을 차지하고 있으며, 남성은 청년복지에 대한 응답 비율이 여성에 비해 높은 것으로 나타남
- 고령층에서 노인복지에 대한 응답비율이 압도적으로 높은 것으로 조사됨

복지향상을 위해 가장 필요한 서비스로는 고령자, 청년, 중고생 서비스 순임

- 고령자를 위한 서비스 22.7%, 청년을 위한 서비스 22.0%, 중고생을 위한 서비스 18.1%, 취학 전 아동을 위한 서비스 10.4% 순으로 조사됨

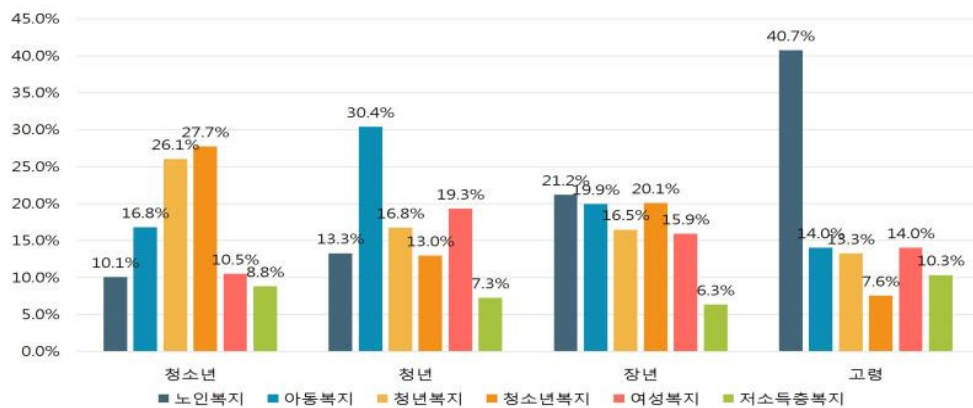

사회복지 분야 우선 추진 대상_계층

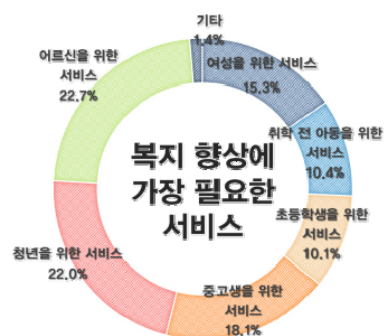

복지 향상에 가장 필요한 서비스

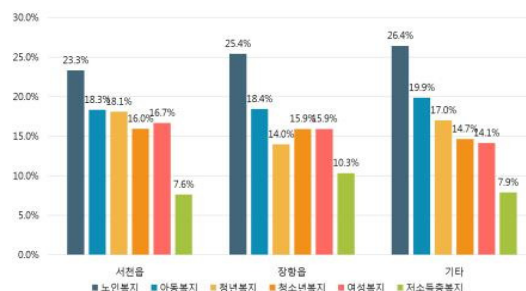

사회복지 분야 우선 추진 대상_성별

여성 복지향상을 위해서는 모든 연령대에서 문화, 여가활동 응답률이 가장 높으며, 청소년은 상대적으로 직업 훈련 및 일자리 지원 응답률이 높음

- 문화, 여가활동 관련 27.9%로 가장 높게 조사되었으며, 직업훈련 및 일자리 지원 20.5%, 건강 및 의료 15.4%, 사회교육 14.6%, 자원봉사 연계 11.6%, 가정폭력이나 성폭력 피해자 쉼터 5.6%, 상담 4.3%순으로 조사됨
- 모든 연령에서 문화, 여가활동 관련 응답이 가장 많았으며, 청소년은 상대적으로 직업훈련 및 일자리 지원에 대한 응답 비중이 많았음
- 장항읍은 다른 읍면과 다르게 상대적으로 자원봉사 연계 정책에 대한 응답의 비중이 높은 것으로 나타남

청년 복지 향상을 위한 필요 정책으로는 창업 및 취업기회 확대, 안정적 고용환경 조성, 능력개발 및 인재양성순임

- 서천군 청년 기준 18~39세 사이의 청년의 복지향상을 위한 정책으로는 창업 및 취업기회 확대 24.5%로 가장 높으며, 안정적 고용환경 22.4%, 능력개발 및 인재양성 지원 18.4%, 청년지원센터 설립 운영 12.6%, 주거비용 절감 12.5%순으로 조사됨
- 청년과 고령층에서는 창업 및 취업기회 확대에 대한 응답이 높고, 청소년과 장년은 안정적 고용환경에 대한 응답이 높음
- 서천읍과 기타지역은 창업 및 취업기회 확대에 대한 응답이 높은 반면, 장항읍은 안정적 고용환경과 청년지원센터 설립 운영에 대한 응답이 상대적으로 높게 나타남

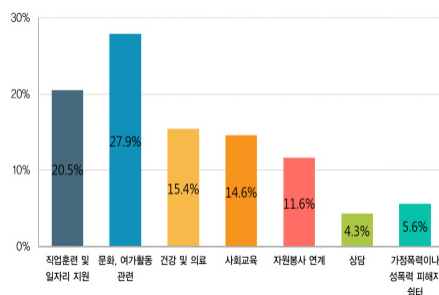

(가족 내 여자가 있는 경우) 여자복지향상을 위한 정책



(가족 내 여자가 있는 경우) 여자복지향상을 위한 정책_계층

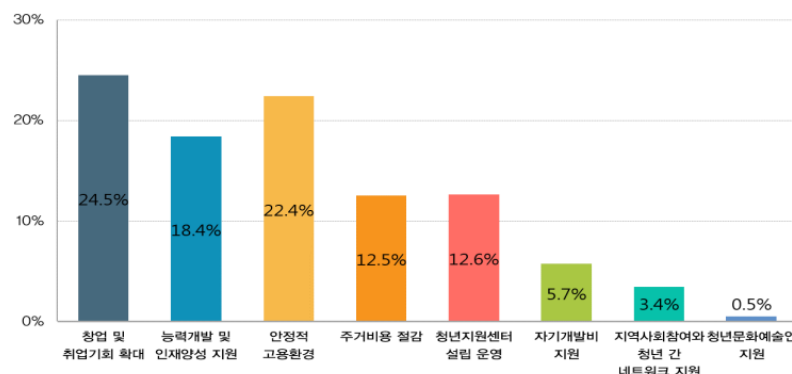

(가족 내 18~39세 사이의 청년이 있는 경우) 청년 복지향상을 위해 필요한 정책

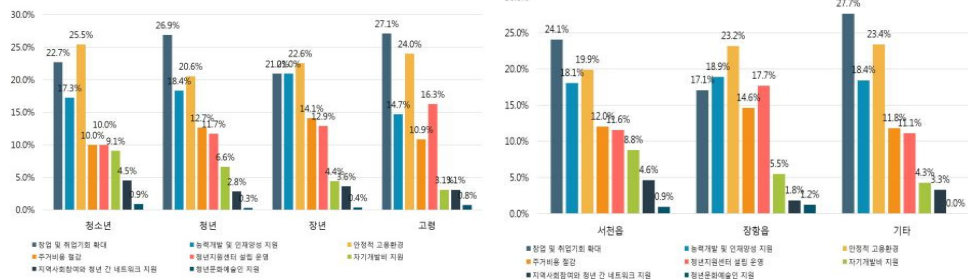

(가족 내 18~39세 사이의 청년이 있는 경우) 청년 복지향상을 위해 필요한 정책_계층

(가족 내 18~39세 사이의 청년이 있는 경우) 청년 복지향상을 위해 필요한 정책_읍면

노인 복지 향상을 위해서는 고용지원 서비스, 보호서비스, 복지 정보 제공 및 상담서비스 순으로 응답함

- 65세 이상의 고령자 노인 복지 향상을 위한 정책으로는 고용지원 서비스 정책 17.8%로 가장 높게 나타났으며, 보호 서비스(주간 보호, 단기 보호)정책 16.9%, 복지정보제공 및 상담 정책 15.7%, 가사지원 13.5% 순으로 조사됨
- 남녀 모두 고용지원에 가장 높은 응답을 하였으나, 두 번째로 높은 응답 비중을 차지한 항목에서 남자는 복지정보제공 및 상담, 여자는 보호(주간,단기)로 차이가 나타남
- 서천읍은 고용지원을 장항읍과 기타지역은 보호(주간, 단기)와 고용지원이 비슷한 수준으로 조사됨

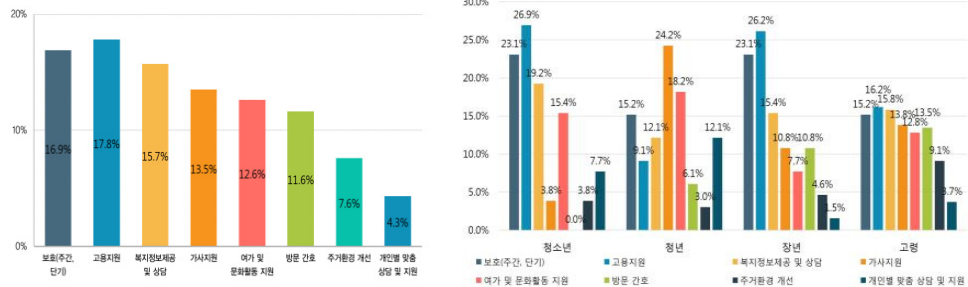

(가족 내 65세 이상의 고령자가 있는 경우) 노인 복지향상을 위해 필요한 정책_계층

(가족 내 65세 이상의 고령자가 있는 경우) 노인 복지향상을 위해 필요한 정책_읍면

5) 경제

경제 활성화를 위한 우선 추진 분야로는 일자리 확대, 산업기반조성, 사회적 경제 순으로 응답하였으며, 청소년은 사회적 경제에 대한 응답률이 높고, 고령층은 농림업에 대한 응답비율이 높음

- 일자리 확대 부분이 19.2%로 가장 높게 나타났으며, 산업기반조성 및 기업유치 16.8%, 사회적 경제 14.4%순으로 조사됨
- 청소년은 사회적 경제에 높은 응답을 나타냈으며, 청년, 장년, 고령은 일자리 확대를, 고령층은 농림업에 대한 응답 비율이 높음
- 청소년과 장년층에서 산업기반조성 및 기업유치에 높은 응답을 보임

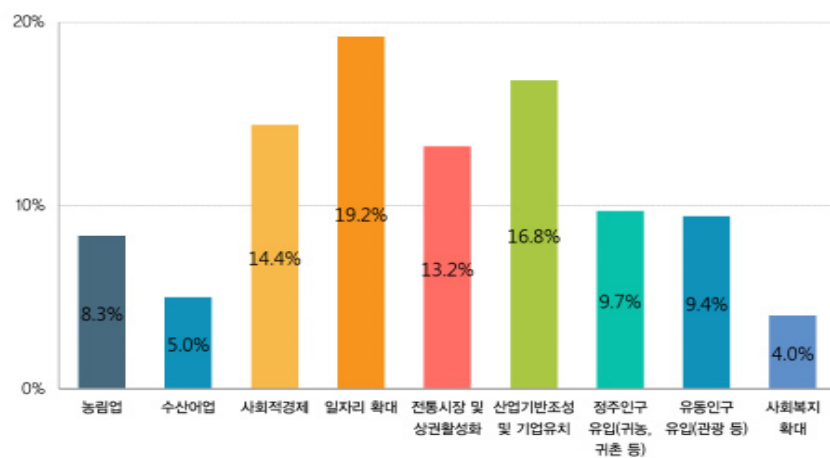

지역 경제활성화를 위해 우선 추진할 분야

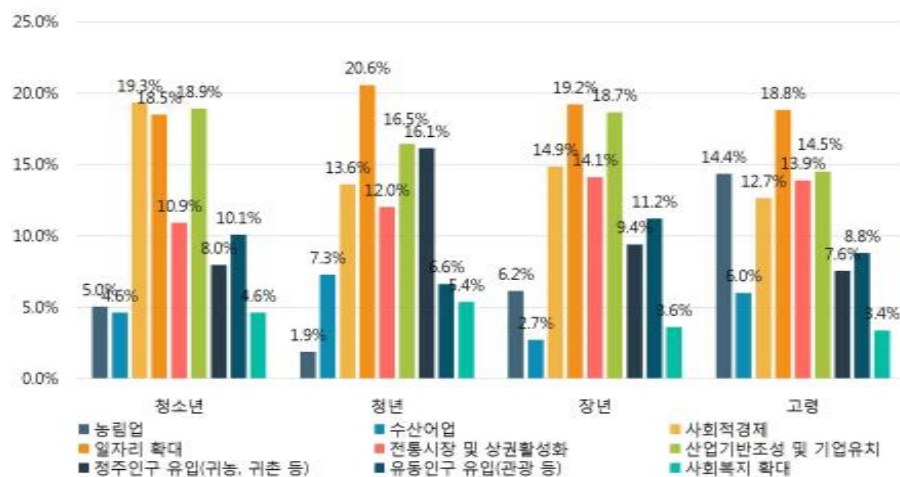

지역 경제활성화를 위해 우선 추진할 분야_계층

6) 문화 · 예술 · 관광

문화 · 예술 발전 필요정책으로는 공연·전시 지원이 높은 응답률을 보이며, 청소년·장년·고령층은 지역문화 예술공간 확충에 대한 응답률이 높음

- 지역문화 · 예술공간의 확충과 공연 · 전시 지원 29.1% 가장 높게 조사되었으며, 다음으로는 서천군 주체 · 문화예술단 규모 확대 26.1%, 단체 및 개인에 대한 보조금 지원 24.8%, 향토문화 · 유적지 정비로 역사성 제고 20.0%순으로 조사됨
- 청소년과 장년, 고령층에서는 지역문화 예술공간의 확충과 공연전시지원에 높은 응답이 많고, 청년은 서천군 주체 문화예술단 규모 확대에 조사됨
- 서천읍과 기타지역은 지역문화 예술공간의 확충과 공연 전시지원의 응답이 높으며, 장항읍은 단체 및 개인에 대한 보조금 지원에 응답이 높게 나타남

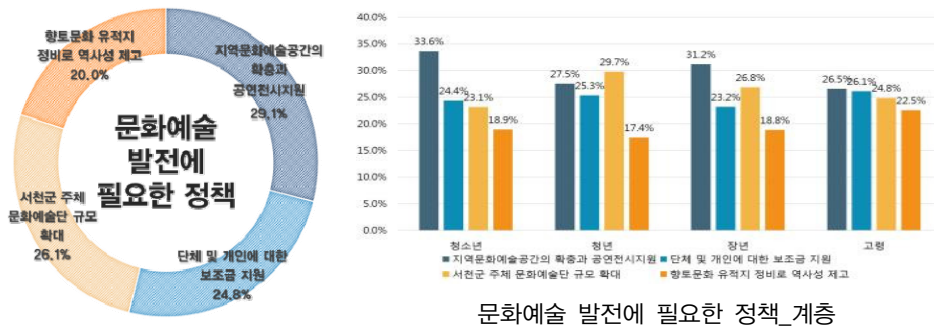

관광의 전반적인 문제점으로는 방문 편의시설 부족이 높은 응답률을 보이며, 청소년은 매력성 부족을, 고령층은 대중교통 접근성 부족에 높게 응답함

- 관광 분야의 문제점으로는 방문편의시설의 부족 23.9%로 조사되었으며, 관광자원의 활용 방안 부족 21.6%, 문화관광 자원의 매력성 부족 18.8, 대중교통의 접근성 부족 16.5%순으로 나타남
- 청소년은 문화관광 자원의 매력성 부족을 고령층은 대중교통의 접근성 부족에 대한 응답이 높은 것으로 확인됨
- 서천읍은 문제점에 대한 응답 비율이 고르게 나타나고 있으나, 장항읍과 기타지역의 경우 방문편의시설 부족과 대중교통의 접근성 부족이 상대적으로 높게 나타남

문화관광 분야의 우선 추진 사업으로는 금강 활용상품 개발, 농촌문화 및 갯벌 체험 순으로 높게 응답함

- 우선 추진 사업으로 금강을 활용한 관광 상품 개발 21.2%, 농촌문화 및 갯벌 체험 19.2%, 문화재 복원 등을 통한 관광상품화 17.4%, 지역축제와 연계한 음식 관광 16.2%, 해양관광 자원 개발 14.8%, 지역특산물을 활용한 관광상품 개발 11.14%순으로 조사됨
- 청소년, 청년, 장년층에서는 금강을 활용한 관광 상품 개발이 가장 높은 응답을 보였으나 고령층에서는 농촌문화 및 갯벌 체험의 응답이 높게 나타남

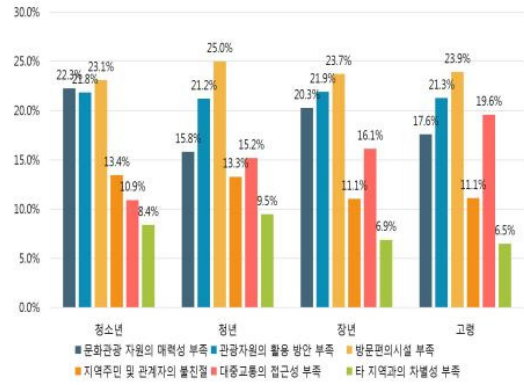
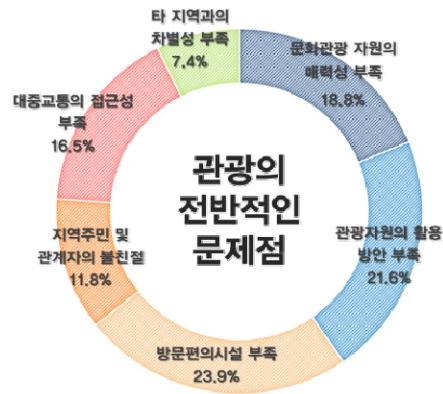

관광의 전반적인 문제점_계층

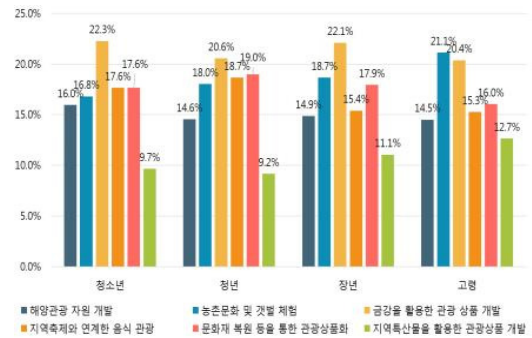
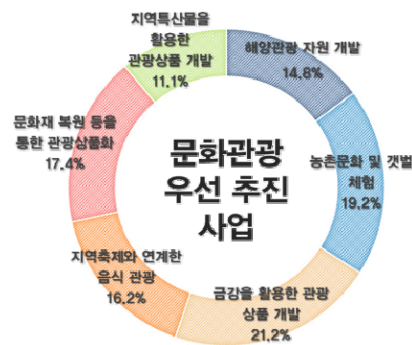

문화관광 우선 추진 사업_계층

7) 응답자 특성

조사대상의 일반적 특성

- 조사대상자는 일반 서천군민 878명을 대상으로 조사되었으며, 남자 49.9%(438명), 여자 50.1%(439명)임
- 연령별로는 60대 이상 36.9%, 50대 17.2%, 40대 14.3%, 10대 13.6%, 30대 11.6%로 40대 이상의 응답자 비율이 68.4%로 대부분을 차지함
- 응답자의 가족구성은 4인 40.9%로 가장 많은 것으로 확인되며, 2인 28.7%, 3인 21.7% 5인 이상 5.7%, 1인 3.0%로 순으로 조사됨
- 응답자 직업군으로는 농수산업이 전체 응답자의 24.5%로 가장 많으며, 다음으로 학생 15.1%, 음식 및 숙박업 11.3%, 도소매업 9.1%, 건설 및 제조업 8.4%, 기타 서비스업 8.2%, 전업주부 7.7%, 공무원 5.6%, 정보·금융 및 보험업 5.1%, 전문직 2.6%, 부동산 및 임대업 2.5%순으로 나타남
- 응답자 중 실제 거주지역으로는 서천읍이 23.9%로 가장 많았으며, 장항읍 20.4%, 마서면 9.0%, 서면 8.0%, 비인면 5.9%, 화양면·한산면 5.0%, 판교면 4.7%, 중천면 4.6%, 기산면 3.6%, 마산면 3.4%, 시초면 3.3%, 문산면 3.1%순으로 조사됨

조사대상 일반적 특성

구분	조사결과		
성별	총 878부(남자 49.9%, 여자 50.1%)		
연령	10대 13.6%	20대 6.4%	30대 11.6%
	40대 14.3%	50대 17.2%	60대 이상 36.9%
가족구성	1인 3.0%	2인 28.7%	3인 21.7%
	4인 40.9%	5인 이상 5.7%	
직업	농수산업 24.5%	학생 15.1%	음식 및 숙박업 11.3%
	도소매업 9.1%	건설 및 제조업 8.4%	기타 서비스업 8.2%
	전업주부 7.7%	공무원 5.6%	전문직 2.6%
	정보·금융 및 보험업 5.1%	부동산 및 임대업 2.5%	
실 거주지	서천읍 23.9%	장항읍 20.4%	마서면 9.0%
	서면 8.0%	비인면 5.9%	화양면·한산면 5.0%
	판교면 4.7%	중천면 4.6%	기산면 3.6%
	마산면 3.4%	시초면 3.3%	문산면 3.1%

8) 설문조사 결과 요약

지역발전 방향

- 지역 발전 상태는 보통이라는 응답이 56%로 나타났으나, 계층별 의견으로는 낙후되었다는 의견의 비율이 청소년, 청년층에서 장년, 고령층 보다 높게 나타남
 - 최근 5년간 가장 발전하지 못한 분야로는 산업단지 18.1%, 사회경제 17.3% 등 지역경제 관련 비율이 높게 나타남
- 향후 우선적으로 추진되어야 할 분야로는 산업단지 14.8%, 상업 13.5%로 나타남
 - 계층별로는 청소년은 생태환경, 청년은 문화예술체육과 사회경제, 장년은 전략사업, 고령은 농림수산, 상업 부문에서 상대적으로 응답 비율이 높게 나타남
- 지역발전 장애요인으로 인구감소 및 노령화 17.6%, 산업기반 취약 16.2%, 지역을 이끌 수 있는 인재부족과 세대간 지역간 갈등 및 불균형 심화가 13.2%로 나타남
 - 청소년과 청년층은 세대간, 지역간 갈등 및 불균형 심화에 대한 응답이 높은 반면, 장년과 고령에서는 인구감소 및 노령화, 지역을 이끌 수 있는 인재부족에 대한 응답이 높았음
- 서천군의 발전을 위해 우선적으로 지원해야 할 대상(계층)으로는 청년 37%, 고령자 28%, 여자 21%, 아동 15%로 조사됨

분야별 만족도 및 과제

- 교육환경 만족도는 청소년, 정년의 만족도 비율인 다른 계층보다 낮게 나타남
- 교육 분야에서 우선 추진되어야 할 정책으로는 지역인재 육성을 위한 대학 유치 27.1%, 지역의 자원을 활용한 특목고 설치 24.7%, 주민대상 평생학습 프로그램 확대 19.0%로 나타남
- 청소년, 청년, 장년층은 지역인재 육성을 위한 대학 유치에 대한 응답이 높고, 고령층에서는 지역의 자원을 활용한 특목고 설치 응답이 높은 것으로 나타남
- 교육분야의 개선사항은 취학, 미취학 어린이 모두 교육시설 개선이 가장 크게 나타남
- 자녀 양육과 관련하여 가장 필요한 서비스로는 방과 후 학습지도 21.0%, 아동상담 및 집단프로그램 19.4%, 취미특기 교실 17.7%로 나타남
 - 청년과 고령층에서 아동상담 및 집단프로그램의 응답율이 높음
- 청소년에게 가장 필요한 서비스(프로그램)으로는 학습지도 및 학습능력 향상 26.7%, 진로상담 25.9%의 순으로 나타남
- 소득 및 경제(일자리) 만족도는 6.9%로 비교적 낮게 나타났으며, 만족도가 상대적으로 높은 계층은 장년과 고령으로 나타났음
- 지역경제 활성화를 위한 정책 분야는 일자리 확대 부분이 19.2%, 산업기반조성 및 기업유치 16.8%, 사회적 경제 14.4% 순으로 조사됨
- 사회복지 만족도는 45.1%로 다른 부문보다 상대적으로 높게 나타남
- 사회복지 분야에서 가장 우선적으로 추진해야 할 대상(계층)으로는 노인복지 25.5%로 가장 높게 조사되었으며, 아동복지 19.2%, 청년복지 16.6%순 임

- 여성 복지향상을 위한 지역 정책으로는 문화, 여가활동 관련 27.9%로 가장 높게 나타났으며, 직업훈련 및 일자리 지원 20.5% 순으로 나타남
- 청년의 복지향상을 위해 지역에 필요한 정책으로는 창업 및 취업기회 확대 24.5%로 가장 높으며, 안정적 고용환경 22.4%, 능력개발 및 인재양성 지원 18.4%, 청년지원센터 설립 운영 12.6%, 주거비용 절감 12.5% 순임
- 고령자 노인 복지 향상을 위한 정책으로는 고용지원 서비스 정책 17.8%, 보호 서비스(주간 보호, 단기 보호)정책 16.9%, 복지정보제공 및 상담 정책 15.7%, 가사지원 13.5% 순으로 조사됨
- 문화·체육시설 만족도는 24%로 나타났으나, 청소년 계층에서 불만족 비율이 높게 나타남
- 문화예술 발전을 위한 정책 분야는 지역문화·예술공간의 확충과 공연·전시 지원 29.1%, 주체·문화예술단 규모 확대 26.1%, 단체 및 개인에 대한 보조금 지원 24.8%, 향토문화·유적지 정비로 역사성 제고 20.0% 순으로 조사됨
 - 청년은 서천군 주체 문화예술단 규모 확대에 대한 의견이 높게 나타남
- 문화관광 분야의 우선 추진 사업으로는 금강을 활용한 관광 상품 개발 21.2%, 농촌문화 및 갯벌 체험 19.2%, 문화재 복원 등을 통한 관광상품화 17.4%의 순임
- 정주환경 예산 투입 시 우선 투입지역은 도시지역(서천읍, 장항읍)이 높게 나타났으나, 청년층에서 서해안권역 투자 비율이 23.4%로 상대적으로 높게 나타남

계층별 응답률 순위

- 향후 우선적 추진 분야로 전 계층에서 산업단지가 1위로 확인되었지만, 고령층에서만 농림수산업으로 나타남
- 지역발전의 장애요인으로는 세대간, 지역간 갈등 및 불균형으로 확인되며, 청년층에서는 SOC(도로, 항만, 교통, 철도 등)이 장애요인이 우선 순위가 높음
- 예산 우선투입지역으로는 서천읍, 장항읍 등 도시지역의 대한 우선 순위가 높으며, 아동·청소년층에서 내륙산악권역(시초, 문산, 판교, 종천)의 투자의 우선 순위가 높음
- 문화예술관광분야에서는 다른 계층과 다르게 고령층에서 대중교통의 접근성 부족에 대한 선호도가 높음

계층별 응답률 순위

구분		순위	아동·청소년	청년(18~39세)	장년(40~64세)	고령(65세 이상)	여성
발전방향	5년간 가장 발전하지 못한 분야	1	사회경제	(좌동)	산업단지	(좌동)	사회경제
		2	산업단지	(좌동)	사회경제	(좌동)	산업단지
		3	교육	상업	관광	(좌동)	문화예술체육
	향후 우선적 추진 분야	1	산업단지	(좌동)	산업단지	농림수산	산업단지
		2	생태환경	사회경제	전략사업	(좌동)	(좌동)
		3	사회경제	전략사업	상업	산업단지	상업
	지역발전의 장애요인	1	세대간, 지역간 갈등 및 불균형	(좌동)	인구감소 및 노령화	(좌동)	(좌동)
		2	산업기반 취약	(좌동)	(좌동)	지역을 이끌 수 있는 인재부족	세대간, 지역간 갈등 및 불균형
		3	주민 의식결여	SOC(도로, 항만, 교통, 철도 등)	주민 의식결여	(좌동)	지역을 이끌 수 있는 인재부족
	향후 발전을위해 우선적지원 대상	1	청년	(좌동)	(좌동)	고령자	여성
		2	여성	(좌동)	(좌동)	청년	(좌동)
		3	아동	(좌동)	고령자	여성	고령자
정주여건및생활환경	예산 우선 투입 지역	1	서천, 장항	(좌동)	(좌동)	서천, 마서	서천, 장항
		2	서천, 마서	장항, 비인, 서면	서천, 마서	서천, 장항	(좌동)
		3	시초, 문산, 판교, 종천	서천, 마서	장항, 비인, 서면	(좌동)	(좌동)
보육및교육	우선 추진 정책	1	지역인재 육성을 위한 대학 유치	(좌동)	(좌동)	지역의 자원을 활용한 특목고 설치	지역인재 육성을 위한 대학 유치
		2	지역의 자원을 활용한 특목고 설치	(좌동)	(좌동)	지역인재 육성을 위한 대학 유치	지역의 자원을 활용한 특목고 설치
		3	지역 내 초중고교 경쟁력 강화	주민대상 평생학습 프로그램 확대	지역 내 초중고교 경쟁력 강화	주민대상 평생학습 프로그램 확대	(좌동)
	가장 필요한 서비스	1	방과 후 학습지도	(좌동)	(좌동)	아동상담 및 집단프로그램	방과 후 학습지도
		2	취미특기 교실	아동상담 및 집단프로그램	취미특기 교실	방과 후 학습지도	취미특기 교실
		3	아동상담 및 집단프로그램	취미특기 교실	아동상담 및 집단프로그램	취미특기 교실	아동상담 및 집단프로그램
복지	우선 추진 대상	1	청소년복지	아동복지	노인복지	(좌동)	(좌동)
		2	청년복지	여성복지	청소년복지	아동복지	여성복지
		3	아동복지	청년복지	아동복지	여성복지	아동복지

구분	순위	아동·청소년	청년(18~39세)	장년(40~64세)	고령(65세 이상)	여성
	여성 복지향상을 위한 정책	1	직업훈련 및 일자리 지원	문화·여가활동 관련	(좌동)	(좌동)
		2	문화·여가활동 관련	직업훈련 및 일자리 지원	(좌동)	(좌동)
		3	사회교육	(좌동)	건강(체육) 및 의료	(좌동)
	청년 복지향상을 위한 정책	1	안정적 고용환경 정책	창업 및 취업 기회 확대 정책	안정적 고용환경 정책	창업 및 취업 기회 확대 정책
		2	창업 및 취업 기회 확대 정책	안정적 고용환경 정책	창업 및 취업 기회 확대 정책	안정적 고용환경 정책
		3	능력개발 및 인재양성 지원 정책	(좌동)	(좌동)	청년지원센터 설립 운영 정책
	노인 복지향상을 위한 정책	1	고용지원 서비스 정책	가사지원 서비스 정책	고용지원 서비스 정책	(좌동)
		2	보호(주간 보호, 단기 보호) 정책	여가 및 문화활동 지원 정책	보호(주간 보호, 단기 보호) 정책	복지정보제공 및 상담 정책
		3	복지정보제공 및 상담 정책	보호(주간 보호, 단기 보호) 정책	복지정보제공 및 상담 정책	보호(주간 보호, 단기 보호) 정책
경제	우선 추진 대상	1	사회적경제 분야	일자리 확대 분야	(좌동)	(좌동)
		2	사업기반조성 및 기업유치 분야	(좌동)	(좌동)	(좌동)
		3	일자리 확대 분야	정주인구 유입 (귀농·귀촌 등) 분야	사회적경제 분야	농림업 분야
문화·예술·관광	필요한 정책	1	지역문화·예술공간 간의 확충과 공연·전시 지원	서천군 주체 문화예술단 규모 확대	지역문화·예술공간 간의 확충과 공연·전시 지원	(좌동)
		2	단체 및 개인에 대한 보조금 지원	지역문화·예술공간 간의 확충과 공연·전시 지원	서천군 주체 문화예술단 규모 확대	단체 및 개인에 대한 보조금 지원
		3	서천군 주체 문화예술단 규모 확대	단체 및 개인에 대한 보조금 지원	(좌동)	서천군 주체 문화예술단 규모 확대
	전반적인 문제점	1	방문편의시설 부족(숙박, 물가, 관광시설 등)	(좌동)	(좌동)	(좌동)
		2	문화관광 자원의 매력성 부족	관광자원의 활용 방안 부족	(좌동)	(좌동)
		3	관광자원의 활용 방안 부족	문화관광 자원의 매력성 부족	(좌동)	대중교통의 접근성 부족
	우선 추진 사업	1	금강을 활용한 관광 상품 개발	(좌동)	(좌동)	농촌문화 및 갯벌 체험
		2	지역축제와 연계한 음식 관광	문화재 복원 등을 통한 관광상품화	농촌문화 및 갯벌 체험	금강을 활용한 관광 상품 개발
		3	문화재 복원 등을 통한 관광상품화	지역축제와 연계한 음식 관광	문화재 복원 등을 통한 관광상품화	(좌동)

4. 주민 대토론회

1) 개요

- 목적
 - 서천군 주민들의 가족이 행복한 도시를 만들기 위한 방안을 제안하고 발전시키기 위하여 개최함
 - 연령 계층별 다양한 주민의견을 제시하고 계층별 의견 수렴을 위한 토론회 개최
- 진행
 - 2017년 12월 20일(수) 서천군 군민 약 80명을 대상으로 행정구역별, 계층별 토론회 진행
- 진행내용
 - 참석자 주민의 연령별로 청소년, 청년, 장년, 고령, 여성 등으로 구분하여 가족행복도시 서천의 행복만족도와 행복도시 서천에 대한 관심사항에 대하여 자유로운 토론을 통해 주민의식을 조사, 행정에 대한 기대와 요구를 도출
- 분과 구성 및 토론 주제

분과명	구성	주 제
1조 친구	청소년·고등학생	청년을 위한 일자리 창출과 주민 교통편의를 위한 대책
2조 자유	청년 37~37세	주민이 화합하는 활기찬 공동체 만들기
3조 사랑	전 연령 여성	복지, 정주환경, 여가생활
4조 가족	청 · 장년 37~45세	청년들에게 좋은 일자리가 있는 서천군
5조 우정	65세 이상	노인활동
6조 행운	장년 60~65세	여가활동의 활성화로 삶의 질 높이자
7조 미소	장년 60~65세	사시사철 안전한 사색의 도시, 세대간의 소통
8조 행복	장년 60~65세	노인의 행복찾기

2) 분과별 제안 내용 및 제안 사업

- 청소년들은 편리한 대중교통, 문화·여가 생활, 안전한 가로 조성에 대한 정책의 우선순위가 도출됨
- 청년 계층에서는 돌봄 사업의 확대, 기업유치를 통한 일자리 창출, 로컬푸드 매장 확대가 우선 정책 순위로 도출됨
- 여성 계층에서는 대형 의료시설 설치, 기업하기 좋은 지역 조성, 일자리와 산업시설 유치가 우선순위로 도출됨
- 65세 이상의 고령자 계층에서는 경로당에 대한 지원 확대, 일자리 제공 등이 우선 순위로 도출됨
- 계층별로 구분한 결과 복지에서는 출산 장려금 지원, 경제는 청년일자리 확대, 문화예술 관광은 면단위의 실내체육시설, 기타로는 대중교통에 대한 사업의 우선순위가 높음
- 고등학생층에서는 분야별 다양한 사업이 도출되었고, 그 중 대중교통에 관련된 사업이 우선순위가 높으며, 청년·여성은 경제 및 인구 유치 관련된 사업, 60~65세 이상은 문화·예술관광, 환경, 교통사업, 65세 이상 고령층에서는 복지 관련된 지원 사업이 대부분을 차지함
- 계층별 중복사업으로는 10대~40대 층에서 출산장려금의 적극지원, 청년 일자리 지원 사업, 여성·60~65세 계층 일자리 창출을 위한 사업시설 유치, 30대~60대 건강·여가를 이용할 수 있는 체육시설, 10대·60대 대중교통의 편리 사업의 우선순위가 높은 것으로 확인됨

분과별 제안 내용 및 우선 순위

구분	순위	제안 내용	비고
1조 친구 (고등학생)	1	버스와 택시가 많아, 이동이 자유로운 서천	교통
	2	남녀노소 자유로운 문화생활을 만끽할 수 있는 서천	문화·예술·관광
	3	가로등이 많아 밝은 골목길	정주여건 및 생활환경
		생태환경적 특성을 살려, 타 역 주민들과도 충분히 공유 창업지원	문화·예술·관광 경제
	4	청년들이 정주할 수 있는 서천	경제
		출산장려 차별화로 아이 많은 서천	보육 및 교육
2조 자유 (청년 37~37세)	1	돌봄미제도에 대한 지원 확대	보육 및 교육
	2	유망기업을 유치해서 일자리 창출	경제
	3	로컬푸드 매장의 활성화	경제
		귀농·귀촌·귀어인의 조건을 완화해 많은 인구유입 도모	경제
		일자리 창출 제도 등의 홍보	경제
		중·장년층에 치중된 프로그램을 다른 연령층으로 확대	보육 및 교육

구분	순위	제안 내용	비고
3조 사랑 (전 연령 여성)	1	대형 의료시설 유입	보건
		기업하기 좋은 서천군을 만들자	경제
	2	생활복지사 인건비 증액	경제
		대학교 유치	경제
	3	일자리 창출을 위한 산업시설 유치	경제
		유해산업의 산단 입주 금지	경제
4조 가족 (청·장년 37~45세)	1	출산 장려금 적극 지원(첫째부터 지원)	보육 및 교육
	2	청년일자리에 관심 갖기(직거래 활성화를 통한 청년일자리 창출 지원)	경제
	3	건강, 여가 모두를 잡는 면단위의 실내체육시설	문화·예술·관광
		서천군과 중국 상해 간 지하터널 착공(국제화도시로의 변화)	경제, SOC
		독특한 박물관(제주도처럼) 만들기	문화·예술·관광
5조 우정 (65세 이상)	1	경로당에 식사담당 일자리 마련	복지
	2	경로당에 어르신 작은 일자리 마련	복지
	3	경로당에 나눠주는 쌀 인원수에 비례	복지
		경로당에 간식거리 풍부하게 준비	복지
		어르신 의식개혁(강좌 재미있게)	복지
6조 행운 (장년 60~65세)	1	공항버스 운행	교통
	2	체육 인프라 확충	문화·예술·관광
	3	KTX 장항역까지 연장	SOC
7조 미소 (장년 60~65세)	1	행사(축제)시 인력을 서천군 내 인력으로 우선 반영	문화·예술·관광
	2	축제 전문팀 전담팀 구성(지원조직구성)	문화·예술·관광
		장항철길(구 역사)살리기	문화·예술·관광
	3	합창경영대회	문화·예술·관광
8조 행복 (장년 60~65세)	1	우사·돈사 특구 지정	환경
		대중교통의 편리	교통
		기업유치	경제
	2	마을도서관 확충	문화·예술·관광
	3	운동기구 확충	체육

분야별·계층별 사업

분류	제안 내용	청소년 (고등학생)	청년	전 연령 여성	청· 장년 37~ 45세	65세 이상	60~ 65세
정주여건 및 생활환경	가로등이 많아 밝은 골목길	●					
보육 및 교육	중·장년층에 치중된 프로그램을 다른 연령층 으로 확대		●				
복지	출산 장려금 적극 지원(첫째부터 지원)	●			●		
	돌보미제도에 대한 지원 확대		●				
	경로당에 식사담당 일자리 마련					●	
	경로당에 어르신 작은 일자리 마련					●	
	경로당에 나눠주는 쌀 인원수에 비례					●	
	경로당에 간식거리 풍부하게 준비					●	
	어르신 의식개혁(강좌 재미있게)					●	
	대형 의료시설 유입			●			
경제 및 인구유치	창업지원			●			
	청년들이 정주할 수 있는 서천/청년일지리에 관심 갖기(작가래 활성화를 통한 청년일자리 창출 지원)	●			●		
	유망기업을 유치해서 일자리 창출		●				
	로컬푸드 매장의 활성화		●				
	귀농·귀촌·귀어인의 조건을 완화해 많은 인 구유입 도모		●				
	일자리 창출 제도 등의 홍보		●				
	기업하기 좋은 서천군을 만들자			●			
	생활복지사 인건비 증액			●			
	대학교 유치			●			
	일자리 창출을 위한 산업시설 유치			●			●
	유해산업의 산단 입주 금지			●			
	서천군과 중국 상해 간 지하터널 착공(국제화 도시로의 변화)				●		
	남녀노소 자유로운 문화생활을 만끽할 수 있는 서천	●					
	생태환경적 특성을 살려, 타 역 주민들과도 충분히 공유	●					
문화·예 술·관광	건강·여가 모두를 잡는 면단위의 실내체육시설				●		●
	독특한 박물관(제주도처럼) 만들기				●		
	행사(축제)시 인력을 서천군 내 인력으로 우선 반영						●
	축제 전문팀 전담팀 구성(지원조직구성)						●
	장항철길(구 역사)살리기						●
	합창경영대회						●
	마을도서관 확충						●
	KTX 장항역까지 연장						●
	공항버스 운행						●
SOC 및 교통	대중교통의 편리	●					●
환경	우사·돈사 특구 지정						●

5. 대내외적 여건변화

새정부 출범과 정책 추진 변화에 따른 정책 변화가 예상되고, 고령화 사회 대비, 휴일 확대로 가족중심의 여가활동 증가 등이 있음

- 본 계획에서 적용 가능한 방향으로서는 출산율 제고를 위한 사회적 기반 조성, 사회 문화 복지시설과 프로그램 확대, 여성과 자녀를 위한 보육과 교육 인프라 구축 및 융합 등이 있음

경제환경의 주요 변화로 저출산 고령화, 저성장 추세 지속

- 적용 가능한 방향으로서는 중소기업 육성 및 지원 정책 지속추진(Startup, Scaleup 동시 추진), 관내기업과 여성·노인·청년간 구인·구직 중개기능 강화, 고용·창업·투자지원의 지역단위(서천형) 통합플랫폼 구축 등이 있음

분야별 패러다임 변화에 따른 계획 방향

구분	패러다임 및 상위 여건 변화	본 계획에 적용 가능 방향
사회 환경	<ul style="list-style-type: none"> ○ 새정부 출범과 정책 추진 변화 ○ 지역균형 발전 지속적 추진 ○ 고령화 사회에 따른 노인정책 ○ 휴일 확대로 가족중심의 여가활동 증가 ○ 정보통신 발달로 정보확보 용이성 제고 ○ 삶의 질 향상을 위한 문화육구 증대 ○ 다문화 가정의 증대 ○ 인구의 도시집중 가속화, 농촌과의 양극화 	<ul style="list-style-type: none"> ○ 출산율 제고를 위한 사회적 기반 조성 ○ 사회문화 복지시설의 확대 설치 및 프로그램 확대 ○ 귀농인구 적극 유치 ○ 여성과 자녀를 위한 보육과 교육 인프라 구축 및 융합 ○ 거점병원 및 의료 시설 확충, 민간중심의 협의체 구성 및 운영 ○ 맞춤형 복지와 찾아가는 서비스 확대 및 효율화 ○ 다양한 휴양시설의 조성
경제 환경	<ul style="list-style-type: none"> ○ 미국 금리인상, 보호무역 추세로 세계경제 불확실성 ○ 저출산 고령화 지속으로 경제활동 인구 감소 ○ 저성장 고실업 지속 ○ 고용정책, 중소기업 활성화 정책 추진 	<ul style="list-style-type: none"> ○ 중소기업 육성 및 지원 정책 지속추진 (Startup, Scaleup 동시 추진) ○ 관내기업과 여성·노인·청년간 구인·구직 중개기능 강화 ○ 고용·창업·투자지원의 지역단위(서천형) 통합플랫폼 구축 ○ 지역자원 활용형 일자리 창출프로그램 구축·운영
산업 환경	<ul style="list-style-type: none"> ○ 지속가능성 증진을 위한 환경정책과 산업계 영향(탄소저감 정책, 에너지정책) ○ 4차 산업혁명에 따른 산업구조 재편 ○ 힐링(치유)산업 관련 기술 발전 ○ 기후변화 관련 기술 개발 	<ul style="list-style-type: none"> ○ 국립생태원, 국립해양생물자원관과 연계된 신산업 육성 ○ 4차 산업과 관련된 산업과 인적자원 개발(교육) ○ 농림축수산업과 정보통신 기술 활용 ○ 친환경 농업, 도시근교농업, 로컬푸드 확대 ○ 기업하기 좋은 기반 조성

6. SWOT 및 계획 방향

1) SWOT분석

강점(Strengths) <ul style="list-style-type: none"> • 복지 등 공공영역 관련 정책의 지속 추진 • 중앙정부 시책사업의 꾸준한 추진으로 공공-민간의 유대감 형성 • 근대의 공동체적 연대감 보유 	약점(Weaknesses) <ul style="list-style-type: none"> • 노인외의 계층에 대한 투자 미흡 • 양성평등 등 사회변화에 대한 적응 여건 분리 • 경제·노동구조의 취약성 잔재
기회요인(Opportunities) <ul style="list-style-type: none"> • 국가차원의 인구감소 등 사회변화에 대한 적극적인 정책 추진 • 경제성장의 둔화, 노동시장 변화, 노후 보장 등에 대한 국가차원의 시책 마련 • 가정·직장 양립에 대한 지원 확대 예상 	위협요인(Threats) <ul style="list-style-type: none"> • 인구 감소, 저출산·고령화의 심각 • 세대간 갈등관계의 형성 및 지속 • 혼인, 자녀, 개인주의 등 가치관의 급속한 변화
계획 과제 <ul style="list-style-type: none"> • 혼인 연기·기피 등 가치관 변화에 대응한 가족·양성평등 가치관 정립 • 자녀양육 부담을 경감하기 위한 공공 등 사회적 지원 지속 및 확대 • 여성의 경제활동 참여 증대를 위한 가정·직장의 양립 지원 • 고령자들의 안전한 정주 환경 지원 	

2) 주요 분야별 계획과제

구분	특성	계획과제
인구	<ul style="list-style-type: none"> ◦ 유년인구의 감소 노인인구의 증가로 인구의 고령화가 심화되는 추세 ◦ 서천군은 여성 비율이 높으나 30대 이하 여성인구 감소, 고령 여성인구 증가 추세 ◦ 출생자 감소로 자연증가율 감소, 순이동(전입전출) 감소로 사회적 인구 감소 ◦ 합계출산율이 1.21명으로 총남녀 하위권(충남 1.48명) ◦ 독거 노인의 비율이 높음 	<ul style="list-style-type: none"> ◦ 청년 지원 정책 : 유출인구 방지와 인구 유입 효과 ◦ 출산율 향상, 여성정책(일자리, 복지), 육아보육정책 ◦ 노인친화 주거환경 조성 : 경로당과 빈집 활용한 그룹홈, 무장애 주택
주거환경	<ul style="list-style-type: none"> ◦ 주택보급률 상승, 빈집 증가 ◦ 농촌 고령자 12인 가구, 독거노인 증가에 따른 정책적 방안 모색 ◦ 빈집 3,430호로 전체주택의 11.8% 차지 	<ul style="list-style-type: none"> ◦ 주택 정책의 방향 : 신규 공급보다 빈집과 기존주택 활용 ◦ 고령 친화 주택 정책(12인 노인가구 대응) : 그룹홈, 무장애 시설 등 ◦ 빈집 활용정책 : 귀농자 지원, 전원주택형 세컨 하우스, 청년 정책과 연계 ◦ 인구 정체 및 감소 지역은 기존 주택 및 빈집 활용방안 모색 필요

구분	특성	계획과제
지역 경제	<ul style="list-style-type: none"> ◦ 인구감소에 따른 생산가능인구 감소 심각, 고용률은 소폭 상승 ◦ 지역내 산업입지, 기업 유치의 확대로 지역총생산의 규모 증대 필요 ◦ 설문결과 발전하지 못한 분야로 산업단지 18.1%, 지역경제 17.3%의 순 ◦ 발전 장애 요인으로 인구감소 및 노령화 17.6%, 산업기반 취약 16.2%, 인재부족, 세대간·지역간 갈등 13.2%의 순임 ◦ 청년층에서는 SOC(도로, 항만, 교통, 철도 등)의 우선 순위가 높음 	<ul style="list-style-type: none"> ◦ 청년들 지역 정착 프로그램 : 주거, 일자리, 문화·여가 관련 ◦ 지역산업 활성화, 일자리 정책, 산업 입지
복지 교육 보육	<ul style="list-style-type: none"> ◦ 서천읍, 장항읍 중심의 의료시설 공급, 여성복지시설의 미비 ◦ 설문결과 사회복지의 만족도는 45.1%로 다른 분야보다 높게 나타남. ◦ 우선 지원 대상은 청년 37%, 고령자 28%, 여성 21%, 아동 15%의 순으로 나타남 ◦ 자녀 양육과 관련한 우선 정책으로 방과 후 학습지도 21.0%, 아동상담 및 집단프로그램 19.4%, 취미특기 교실 17.7% ◦ 여성들의 복지정책으로 문화·여가활동 관련 27.9%, 직업훈련 및 일자리 지원 20.5%의 순으로 나타남 ◦ 청년 정책의 우선순위로 창업 및 취업 기회 확대 24.5%, 안정적 고용환경 22.4%, 능력개발 및 인재양성 지원 18.4%, 청년지원센터 설립 운영 12.6%, 주거비용 절감 12.5%의 순임 	<ul style="list-style-type: none"> ◦ 여성, 아동·청소년 대상의 복지 정책 확대 : 기존 노인 복지정책 중심 ◦ 여성의 일자리, 보육, 출산율을 높이기 위한 사회 전반적 노력과 정책 추진 ◦ 아동, 청소년 계층들의 심리, 진로, 생활관련 상담 프로그램 필요
문화 여가	<ul style="list-style-type: none"> ◦ 문화 여가 시설의 부족 ◦ 문화 여가 시설 접근성 부족 ◦ 설문결과 문화·체육시설 만족도는 24%로 나타났으며, 청소년 계층에서 불만족 비율이 높고, 문화 시설의 대중교통 접근성 부족 이유가 높음 	<ul style="list-style-type: none"> ◦ 청년, 청소년들의 여가 활동 기회 향상 : 문화시설과의 접근성 확대 필요 ◦ 여성들의 문화 복지 향상을 위한 시설과 프로그램 확대

4장 기본구상

1. 기본방향
2. 비전체계
3. 미래 인구 추계

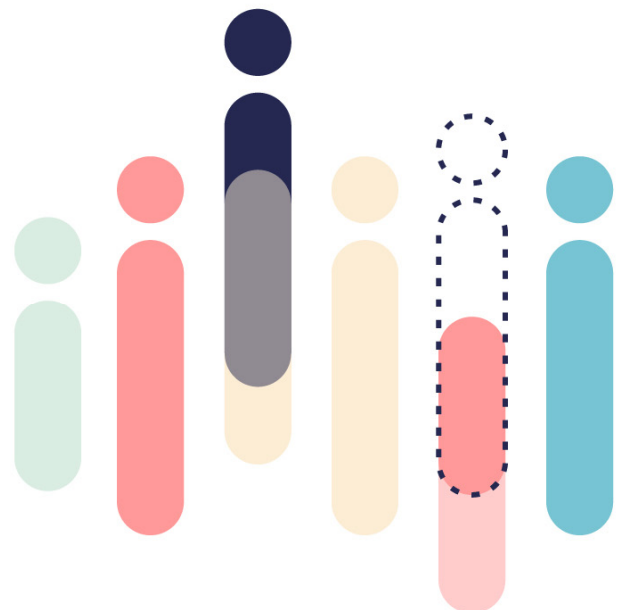

1. 기본방향

[서천형 모델·지향점] 가족행복도시 과제의 키워드를 반영하고 내용에 적합한 의미 부여

- 행복 : 모든 계층이 삶의 질 향상으로 도달하는 최종 목적으로서 이상에 해당
 - 인간이 행복하기 위한 다양한 요소에 대한 필요조건, 충분조건의 구축
 - 경제적인 측면, 비경제적인 측면 고려
- 가족 : 사회 구성의 최소단위, 사회적 문제 해결을 위한 기초 주체
 - 가족을 구성하는 계층과 구성원들을 지원하기 위한 정책 지원의 최소 단위
 - 가족 내 계층별 문제와 어려움을 파악하여 사회 갈등과 문제 해결 모색
- 마을 : 서천군의 공간적 범위를 한정하는 최소 단위
 - 가족으로 구성되는 커뮤니티의 공간적 최소 단위
 - 저출산 고령화시대의 적용가능한 시책의 효율적 추진과 공간적 배려

[정책적 일관성 담보] 2025 서천군 중장기 발전계획의 미션과 비전 내용을 준용

- 미션 : 풍요와 기회의 서천 공동체 만들기
 - 비전 : 새로운 내일을 여는 행복한 서천
 - 풍요 : 서천이 보유하고 있는 물적·인적자원의 넉넉함(경제적 의미)
 - 기회 : 주민 삶의 질을 높이기 위하여 계층별, 성별의 차별없이 평등하고 공평함
 - 지역 공동체 : 지역별, 세대별, 계층별, 성별의 차이를 존중하고 가족공동체로부터 마을, 넓게는 서천군이라는 하나의 공동체 형성을 의미함
- 키워드 : 풍요(경제) 기회 확대(삶의 질) 공동체(가족, 마을)



[인지성·현장성 강조] 일반적인 부문중심의 계획체계를 계층별 목표·과제 중심으로 개편하여 주민의 이해도 제고 및 현장성·시책성을 강조

- 일반적인 계획서의 체계는 부문별로 수립되어 각 실행부서별로 재구조화해야 하는 경로를 거침에 따라 서천군정에 즉시적으로 투영하기에는 한계
 - － 일례로, 도달코자 하는 미래상의 경우 복지·가족 돌봄 체계건강하고 평등한 삶의 보장 등의 내용으로 각 정책 분야별로 설정되지만, 이를 사업화하고, 사업대상에 투영하기 위해서는 실체화하는 단계를 거쳐야 함
- 기존 일련의 목적에 따른 단순 집행에서 나타나는 폐쇄적 추진성과의 저확산성 등의 한계를 극복하기 위해서는 다분야간의 연계성이 전제되고, 통합적 추진을 위해서는 계층별·목적별로 정확한 기능과 역할을 부여하여야 함
 - － 일례로 개별 맞춤형 급여체계를 마련이라는 전략을 시행하기 위해서는 생계·의료·주거·교육 급여를 최저생계비 수준에서 목표로 하는 수준(예, 중위소득 30%, 최저생계비 140%)까지 제고코자 하면, 그 수혜 대상과 급여 유형에 따라 달리 적용하여야되, 통합적 추진이 전제되어야 함
 - － 현재 부문과 부문을 연계한 예로, 새롭게 부상하고 있는 일자리와 복지를 연계하는 맞춤형 일자리 전략의 경우, 그 영역이 공익활동(공익, 교육, 복지) 및 민간활동(인력 파견, 공동작업, 제조 및 판매) 등의 영역으로 확대되고, 이를 통한 사회참여기회를 확대하는 추세임. 이를 연령별, 성별 인구를 반영하여 직종 특성에 부합하는 일자리를 확대하는 사업 시책을 구상·적용하기에는 현장성이 떨어지는 한계가 있음
- 새로운 사회 현상에 대한 적극적인 대응을 위해서는 세분야만의 시책추진으로는 문제를 적극적으로 해결함에 한계가 있고, 새로운 사회현상은 복합적 상황에 기인하여 나타나므로 그 원인을 해결하기 위해서는 각 계층의 역할과 기능이 세분화하여 명확하게 부여되어야 함
 - － 일례로 새롭게 가족단위에서 나타나는 취약 1인 가구, 다문화가족 등 소수자 가정지원정책 서비스의 경우, 장애인, 노인 등의 취약계층, 조손가구, 장애인, 고령 노인, 국제결혼, 혼혈에 의한 다문화 가족의 구성, 농어촌, 공장 취업 외국인 근로자 등 다양한 계층이 깊게 관여되는 사항으로 정책적·사업적 접근이 쉽지 않음
 - － 또한, 통합적 추진을 위해서 별도의 통합조직이 필요하지만, 재정력이 약한 서천군의 입장에서는 조직의 재편뿐만 아니라 예산의 편성·집행도 넘어야 할 과제임

2. 비전체계

비전 : 더 없이 좋은 가족, 행복이 평등한 서천

- 사회를 구성하는 최소 단위인 가족 구성원들을 지원하고 문제점을 해결할 수 있는 정책과 사회적 기반을 마련하여, 이를 바탕으로 마을과 지역 사회가 행복해지는 미래를 만들어가는 의미

목표

아동 · 청소년: 즐기고 상상하는 가족, 아이들이 행복한 서천

- 지역의 미래로서 아동과 청소년들이 가족과 지역 사회의 보호와 존중을 받고 자라며, 특색있는 교육을 제공하기 위한 목표
- 핵심가치 : 생존, 보호, 발달, 참여, 교육

청년 : 만들고 도전하는 가족, 청년이 꿈꾸는 서천

- 지역 성장의 원동력으로서 청년들이 자립하고 도전할 수 있도록 지역 사회의 지원과 기반을 구축하는 목표
- 핵심가치 : 자립, 소득, 문화, 도전

여성 : 돌보고 공감하는 가족, 여성이 안전한 서천

- 여성들의 가치를 재발견하고 가족과 사회에서 존중받는 안전하고 편안한 지역 사회를 만드는 목표
- 핵심가치 : 평등, 소통, 돌봄, 문화

고령자 : 받들고 존중하는 가족, 어르신이 편안한 서천

- 지역 사회의 구성원으로서 참여하여 사회적으로 기여하고, 활기차고 편안한 노후를 위한 지역 사회의 돌봄을 제공하기 위한 목표
- 핵심가치 : 존중, 건강, 안전, 여가

비전

더 없이 좋은 가족, 행복이 평등한 서천!

목표

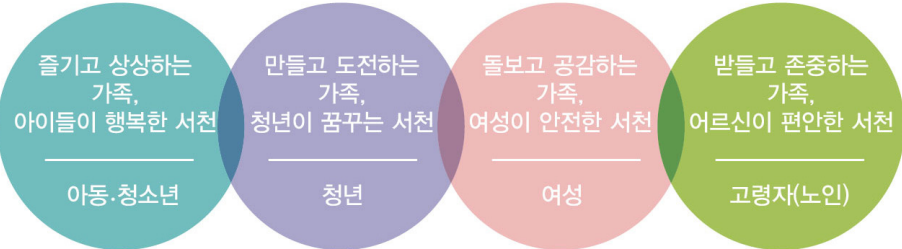

추진전략

- ▶ 생각과 꿈이 보이는 미래인재 양성
- ▶ 상상과 끼를 키우는 놀이 환경 조성
- ▶ 자율과 꽃이 열리는 권리 실현

- ▶ 참여하여 이루는 청년활동 기반 구축
- ▶ 도전하여 원하는 양질의 일자리 확대
- ▶ 행동하여 누리는 문화생태계 구축

- ▶ 공감하고 나누는 양성 평등 실현
- ▶ 안전하고 돌보는 생활환경 조성
- ▶ 매력있고 넘치는 문화기반 창출

- ▶ 따뜻하고 편안한 생활환경 조성
- ▶ 여유롭고 든든한 경제활동 지원
- ▶ 건강하고 활기찬 노후안전망 구축

주요사업

- 상상키움 생생놀이터 조성
- 서천 생태환경교육특구 지정
- 어린이 행복 도서관 조성
- 우수인재 양성, 서림학당 운영
- 중학생 해외탐방 로컬캠프
- 어린이 물놀이장 조성

- 경제진흥통합센터 구축
- 서천 청년 행복기금 설치
- 청년 현황 실태 전수 조사
- 청년 일자리 사관학교 운영
- 청년 친화 강소기업 육성

- 워킹맘 문화데이 운영
- 여성 자존감 회복 프로젝트
- 여성을 위한 인문학 강좌
- 가족누리센터 구축 운영
- 여성 창업아카데미 운영

- 배회감지기 지원
- 시니어클럽 일자리 1천개 창출
- 100세 시대 방문건강 관리
- 치매안심센터 설치 운영

3. 미래 인구 추계

1) 모형 설정

가족이 중심 키워드로서의 가족을 구성하는 계층별 인구를 추정하기 위해 향후 인구 분석을 실시함

- 정책의 수혜를 받는 계층별 정책 대상을 산정하기 위하여 인구 구조 분석을 실시함
- 분석의 모형은 자연증가를 추정하고, 2025 서천군 중장기에서 예측한 사회적 인구를 반영하여 서천군과 읍면별 인구를 추정함
- 자연증가의 추정은 현재 인구집단의 향후 출산율 및 생존율(survival rate)을 고려한 인구의 변화를 의미함
 - 코호트(Cohort)란 인구를 연령에 의해 구분할 때 같은 등급으로 묶이는 연령집단을 의미하여 일반적으로 5년 단위로 구분함
- 인구 분석시 코호트로 구분된 집단생존행렬(Cohort Survival Matrix)을 이용하며, 집단생존행렬로 자연증가인구를 구하는 공식은 다음과 같음

$$P_{t+1} = CSM^m \times P_t, \quad \begin{bmatrix} M_{t+1} \\ F_{t+1} \end{bmatrix} = \begin{bmatrix} SM & BM \\ ZM & SF \end{bmatrix} \times \begin{bmatrix} M_t \\ F_t \end{bmatrix},$$

P_{t+1} : t +1시점의 인구,

M_{t+1} : t+1에서 남성의 코호트별 인구,

F_{t+1} : t+1에서 여성의 코호트별 인구,

SM : 남성의 코호트별 생존율을 나타내는 행렬,

BM : 가임 여성의 코호트별 남성 출산율을 나타내는 행렬,

ZM : 모든 요소가 0 인 행렬,

SF : 여성의 코호트별 여성 출산율과 생존율을 나타내는 행렬.

- 출산율은 가임연령인 15~49세의 모계출산율을 말하며 매년 태어나는 신생아의 수는 지역 내의 가임연령대의 여성수에 출산율을 곱한 값으로 함
- 남아와 여아의 비율을 나타내는 성비의 구성은 2017년 서천군 인구 코호트 결과의 구성비인 97.01:100(남 : 여)을 적용하여 분류함

2) 인구 추계

(1) 자연 증가 인구 추계

- 서천군 전체의 자연증가분의 인구추정 결과 2022년 51,637명, 2020년 47,302명으로 2025년 까지 서천군의 인구는 감소하는 것으로 나타났음
- 자연적 변화에 의한 인구추정결과 향후 2027년 인구는 총 47,302명이며 그 중 남성 23,309명, 여성 23,993명으로 예측되었음

자연적 변화에 의한 인구추계

(단위 : 명)

구분	2017년		2022년		2027년	
	남	여	남	여	남	여
0~4	635	638	113	111	117	115
5~9	812	788	633	637	112	111
10~14	867	886	811	788	633	636
15~19	1,339	1,186	866	886	811	787
20~24	1,492	1,131	1,337	1,185	865	885
25~29	1,088	870	1,488	1,129	1,333	1,183
30~34	1,066	826	1,085	868	1,483	1,127
35~39	1,380	1,149	1,061	824	1,079	866
40~44	1,655	1,351	1,368	1,145	1,051	821
45~49	2,172	1,711	1,639	1,343	1,354	1,138
50~54	2,228	1,819	2,138	1,698	1,613	1,333
55~59	2,695	2,703	2,170	1,800	2,082	1,681
60~64	2,471	2,516	2,597	2,669	2,091	1,778
65~69	2,193	2,361	2,342	2,474	2,461	2,625
70~74	1,787	2,243	2,027	2,288	2,165	2,398
75~79	1,599	2,457	1,553	2,115	1,762	2,158
80~84	1,184	1,896	1,270	2,204	1,234	1,897
85이상	601	1,572	927	2,048	1,063	2,454
계	27,264	28,103	25,425	26,212	23,309	23,993
합계	55,367		51,637		47,302	

서천군 인구구조(2022~2027년)

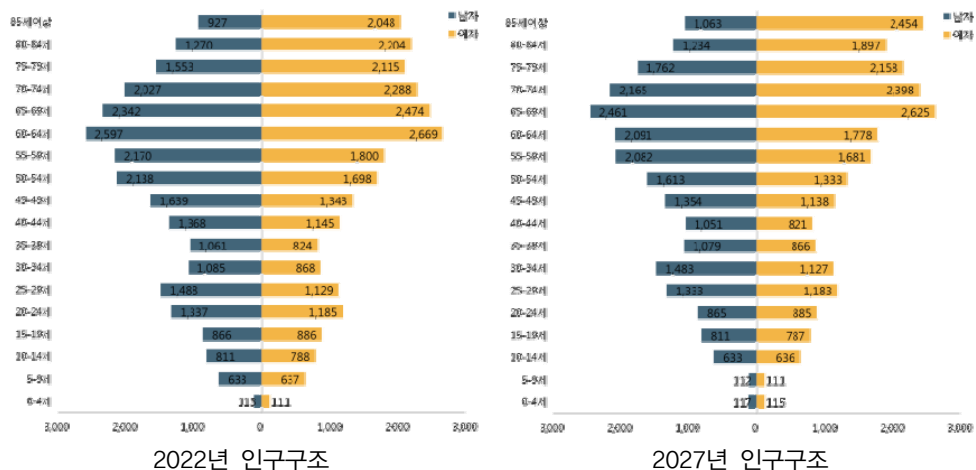

- 읍면별 출생률에 의한 자연적 인구 추계 결과 인구 감소 비율이 큰 지역은 시초면 -2.67%, 화양면 2.56%, 가산면 2.55%, 문산면 -2.39%의 순으로 나타남
- 서천군 전체의 자연적 인구 변화율은 연평균 -1.56%로 감소할 것으로 분석됨

읍면별 자연적 증가 인구 추계

(단위 : 명, %)

구분	2017년	2022년	2027년	연평균 증가율
서천군	55,367	51,637	47,304	1.56
장항읍	11,981	11,435	10,741	1.09
서천읍	14,273	13,668	12,941	0.97
마서면	5,358	4,929	4,452	1.84
화양면	2,481	2,221	1,914	2.56
가산면	1,811	1,610	1,399	2.55
한산면	2,699	2,435	2,128	2.35
마산면	1,601	1,453	1,280	2.21
시초면	1,329	1,178	1,013	2.67
문산면	1,352	1,216	1,062	2.39
판교면	2,296	2,059	1,797	2.42
종천면	2,261	2,041	1,799	2.26
비인면	3,216	2,955	2,667	1.85
서면	4,709	4,438	4,111	1.35

(2) 사회적 인구 추계²⁾

사회적 인구 증가를 위한 대규모 개발사업은 장항생태산업단지만 반영되어 있음

- 개발사업에 의한 유발 인구는 장항생태산업단지 구성에 따른 근로자 유입의 직접 효과와 유발되는 간접효과를 인구증가의 요인으로 반영함
- 장항산업단지는 2018년까지 조성되는 것으로 계획되어 있으며 산업단지 조성으로 증가하는 사회적 인구는 6,378명으로 추산됨
- 총 6,378명이 장항생태산업단지 구성에 따른 유발인구 중 산업단지 종사자수 2,211명, 관련 서비스업 종사자수 4,167명이 사회적 유발인구 임

사회적 증가 인구

(단위 :명)

구분	산업단지 종사자수 (직접효과)	관련 서비스업 종사자수(간접효과)	합계
계획 인구수	7,373	13,890	21,263
서천중장기계획 반영 인구(2025년)	2,211	4,167	6,378

주 : 계획기간인 2025년 까지 장항생태산업단지 계획인구의 30%를 가정함

2) 사회적 인구 증가는 2025 서천군 중장기 발전계획의 내용을 반영함

3) 인구 추계 결과

(1) 총 인구 추계

- 자연적 인구 변화와 사회적 인구 증가를 반영한 향후 인구 추계는 2022년 53,838~54,826명, 2027년 53,314~53,680명으로 추계

인구지표 설정

(단위 :명)

구분	2022년	2027년
추계 인구수	53,838~54,826명	53,314~53,680명

주 : 인구범위의 최소치는 2025 서천군 중장기 발전계획상의 인구지표 상 인구하한선임

(2) 정책 대상별 인구 추계

- 인구 추계 결과의 인구 지표 중 최대치를 반영하여 2022년, 2027년 정책대상별 인구를 구분함
- 2022년 대상별 인구는 아동·청소년 7,151명, 청년 9,002명, 장년 21,321명, 노령 17,893명, 여성 28,103명으로 추산됨
 - 청년인구는 19~39세, 장년은 40~64세, 노령은 65세 이상으로 구분함
 - 사회적 인구 증가분인 6,378명의 적용은 2022년 50%, 2027년 50%를 반영하며, 청년과 장년의 유입으로 가정함

정책 대상별 인구 추계

(단위 : 명)

구분	2017년	2022년	2027년
아동·청소년	7,151	4,845	3,322
청년	9,002	10,572	12,010
장년	21,321	20,161	18,131
고령	17,893	19,248	20,217
여성	28,103	26,212	23,993

5장

계층별 정책방향 및 중점과제

1. 아동·청소년
2. 청년
3. 여성
4. 고령자
5. 가족(모든 계층 사업)

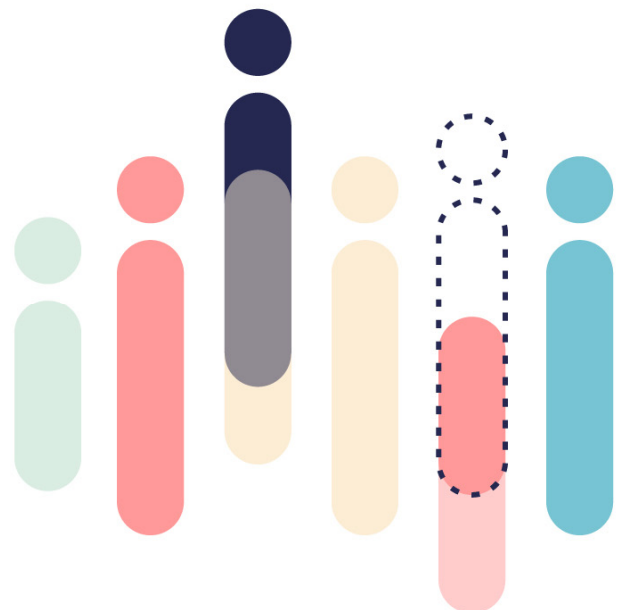

1. 아동 · 청소년

1) 현황 및 여건

아동·청소년은 지속적인 감소 추세이고, 미래에도 감소 지속

- 아동은 2012년 3,443명에서 2017년 2,834명으로 609명 감소함
 - 전체 인구에서 차지하는 비율은 5.8%에서 2017년 5.1%로 6.7%p 감소함
- 청소년은 2012년 5,796명에서 4,229명으로 1,567명 감소함
 - 전체 인구에서 차지하는 비율은 9.8%에서 2017년에는 7.7%로 2.1%p 감소함
- 출생인구는 2012년 320명에서 2017년 214명으로 106명 감소함

보육시설은 25개소가 위치하며, 법인 민간, 국공립 순으로 보육

- 2017년 보육시설은 총 25개소가 위치함
 - 국공립 3개소, 법인 10개소, 민간 11개소, 가정 2개소
 - 보육시설은 2011년 28개에서 2016년 26개로 감소(법인 4개소 / +민간 2개소)
- 2016년 보육아동은 1,005명이며, 법인(400명), 민간(408명), 국공립(169명), 가정(28명) 순으로 높게 나타남
 - 2012년부터 2017년 보육아동수는 342명 감소

아동 관련 시설

(단위 : 개, 명)

구분	보 육 시 설 수					보 육 아 동 수				
	합계	국공립	법인	민간	가정	합계	국공립	법인	민간	가정
2012	27	3	10	12	2	1,347	217	577	524	29
2013	28	3	10	13	2	1,308	210	530	538	30
2014	27	3	10	12	2	1,169	201	481	464	23
2015	26	3	10	11	2	1,137	191	510	413	23
2016	26	3	10	11	2	1,148	195	515	409	29
2017	25	3	9	11	2	1,005	169	400	408	28

자료 : 서천군 통계연보, 2018

교육시설은 총 47개소 있으며, 교원 1인당 학생수는 7.3명

- 2016년 교육 시설은 총 47개소가 있음
 - 유치원 20개소, 초등학교 18개소, 중학교 9개소, 고등학교 7개소(일반계 4개소, 특수목적 3개소)
 - 초등학교는 각 읍·면별로 1개소 이상 위치, 총 학생수는 1,934명
 - 중학교는 9개소로 국공립 6개소, 사립 3개소가 위치, 학생수는 각각 1,004명, 208명
 - 고등학교는 일반계 국·공립 2개소, 사립 2개소가 위치, 특수목적고 국·공립 2개소,

사립 2개소

- 교사 1인당 학생수는 유치원 5.1명, 초등학교 7.1명, 중학교 7.6명, 일반계고등학교 9.2명, 특수목적고등학교 6.2명임

교육기관 현황

(단위 : 개소,명)

학교별	학교수	학생수			교원1인당학생수
		계	남성	여성	
계	53	4,660	2,361	2,299	7.3
유치원	19	245	138	107	5.1
초등학교	18	1,846	922	924	7.1
중학교	9	1,042	510	532	7.6
(국공립)	6	872	472	400	7.8
(사립)	3	170	38	132	6.5
일반계고등학교	4	1,054	555	499	9.2
(국공립)	2	685	383	302	9.4
(사립)	2	369	172	197	8.8
특수목적고등학교	3	473	236	237	6.2
(국공립)	2	377	236	141	7.1
(사립)	1	96	—	96	4.2

자료 : 서천군통계연보, 2018

아동·청소년계층 대상 재정투입은 보육 및 교육 중심³⁾

- 아동·청소년 투입 사업비는 11,123백만원이며, 전체사업비 대비 아동·청소년 계층의 사업비 투자 비율은 1.8%임
- 아동·청소년 계층의 주요 사업비 투자 규모는 보육 및 교육이 7,639백만원, 36.1%, 복지 3,487백만원 6.5%의 순임

교육환경에 대한 만족도는 청소년, 고령에 비해 불만족도가 높으며, 대학유치를 필요한 분야로 생각함

- 교육환경에 대한 (약간)불만족도는 청년(35.4%), 고령(30.6%)에 비해 높음
- 교육환경 개선을 위해 “지역인재 육성을 위한 대학 유치 필요”가 가장 필요한 분야임
 - － ① 지역인재 육성을 위한 대학 유치 필요(27.1%)
 - － ② 지역의 자원을 활용한 특모고 설치(24.7%)
 - － ③ 주민대상 평생학습 프로그램 확대(19.0%)
 - － ④ 지역 내 초중고교 경쟁력강화 (18.0%)
 - － ⑤ 어린이 보육교육시설 및 프로그램 (11.2%)

3) 2018년 서천군 주요업무추진 사업 분석(2018년 주요업무추진계획 기준)

보육 및 교육 분야는 개선을 위해 “시설확충 및 개선” 이 우선적 추진분야임

- 미 취학아동 기준으로는 보육시설 확충, 보육프로그램 다양화 순임
 - － ① 보육(교육) 시설 개선 (36.6%)
 - － ② 보육(교육) 시설 개선 (28.2%)
 - － ③ 신규 보육(교육)시설 확충 보육 프로그램 다양화 및 보육(교육) 시간 증가 (15.5%)
- 취학아동 기준으로는 교육시설 개선, 방과후 프로그램 다양화, 신규 교육시설 확충 순임
 - － ① 교육시설 개선(43.8%)
 - － ② 방과후 프로그램 다양화(25.4%)
 - － ③ 신규 교육시설 확충(20.7%)
 - － ④ 교수(선생님) 수 확대 (9.1%)

자녀 양육교육을 위해 필요한 서비스는 방과후 학습지도, 학습지도 등 학습관련 사항에 대한 요구가 높음

- 자녀 양육을 위해 가장 필요한 분야로 “방과후 학습지도” 가 가장 높음
 - － ① 방과후 학습지도(21.0%)
 - － ② 아동상담 및 집단프로그램(19.4%)
 - － ③ 취미특기교실 (17.7%)
 - － ④ 체험학습활동 (12.7%)
- 청소년(초·중·고등학교)에게 필요한 서비스를 위해 “학습지도 및 학습능력 향상” 이 가장 높음
 - － ① 학습지도 및 학습능력 향상(26.7%)
 - － ② 진로상담(25.9%)
 - － ③ 문화취미활동(20.2%)
 - － ④ 성격, 대인관계 등 개인고민 상담 11.9%

청소년계층에서 지역발전을 위한 우선적 추진분야는 “생태환경” 임

- 청소년 계층의 문화·체육시설 만족도 낮은 수준이며, 문화예술 발전을 위해 우선 추진 분야는 “지역문화예술 공간 확충” 과 “공연·전시지원” 임
- 교통편의와 문화생활을 할 수 있는 여건 마련

2) 여건변화와 전망

국가적인 저출산 추세와 지역 인구의 감소로 아동·청소년 계층의 지속적 감소 추세

- 아동·청소년이 군 전체 인구에서 차지하는 비율이 16.2%에서 13.4%로 감소함
- 학생수와 보육시설 감소에 따라 유휴 시설의 관리와 활용방안 모색 필요

국가 차원에서 아동과 청소년의 복지 정책이 확대되고 있음

- 아동 보육을 위한 보육수당 지급과 미취학 아동을 위한 다양한 형태의 보육과 교육 프로그램 확대
- 취학 학생들의 교육활동과 무상교육을 위한 지원 확대 추세
- 서천군의 아동·청소년 계층의 사업비 투자 비율은 1.8%로, 분야는 보육·교육, 복지 부분임

새로운 산업사회에 대응하기 위한 다양한 체험과 교육 프로그램의 제공 필요

- 4차 산업과 관련된 교육과 진로 탐색을 위한 프로그램 필요
- 지역 생태자원과 시설을 활용하여 특화된 교육과 프로그램 제공

지역 아동과 청소년들을 위한 문화 시설과 프로그램 확대 제공 필요성

- 방과후 학습과 관련한 다양한 프로그램, 진로와 심리상담을 위한 프로그램 제공 필요
- 청소년들의 문화시설인 청소년수련관, 청소년문화센터의 활용방안 확대와 접근성 향상 필요

3) 관련 국정과제

국가가 책임지는 보육·교육을 전략적으로 설정하고, 저출산극복, 4차산업 대응한 정책 추진

- 새정부 국정과제에서는 국가가 책임지는 보육과 교육의 전략하에 미래 세대 투자를 통한 저출산 극복, 4차 산업 대비를 위한 교육, 아동들의 보육·교육 지원 정책을 추진함
- 국공립 어린이집과 돌봄교실의 확대, 진로와 취업교육 강화, 4차 산업과 관련한 교육 등이 세부 정책으로 제시됨

새정부 국정과제와 연계가능 범위

구분	국정과제	주요내용
국정목표3 : 내 삶을 책임지는 국가 전략2 : 국가가 책임지는 보육과 교육	[국정과제 48] 미래세대 투자를 통한 저출산 극복(복지부)	◦(보육·양육 지원 강화) ' 18년부터 아동수당 지급(0~5세, 월 10만원), 매년 어린이집 대폭 확충하여 ' 22년 국공립 어린이집 이용률 40% 달성 ◦(유아교육 국가책임 확대) ' 18년 어린이집 누리과정 전액 국고 지원, 국·공립유치원 취학을 확대 ◦(유치원과 어린이집 격차 완화) 교사·교육프로그램·교육 시설 질 균등화 ◦(온종일 돌봄체계 구축) 온종일 돌봄교실을 초등학교 전 학년으로 점차 확대하고 내실화방안 병행 추진 ◦(고교 무상교육) ' 20년부터 고등학교 무상교육 단계적 실시(' 22년 완성)를 통해 고등학생 입학금·수업료·학교운영지원비·교과서비 지원
	[국정과제 49] 유아에서 대학까지 교육의 공공성 강화(교육부)	
	[국정과제 50] 교실혁명을 통한 공교육 혁신(교육부)	◦(학생 중심 교육과정 개편) 유아·초등학생 적정 학습시간 및 휴식시간 보장 법제화, 초중고교 필수교과 축소 및 선택 과목 확대, 문예제 교육 활성화
	[국정과제 51] 교실의 희망사다리(교육부)	◦(사회 취약계층 교육 지원) 특수교사·학교(급) 확대, 통합 교육 지원교사(순회교사) 배치, 장애대학생 진로·취업교육 강화 추진
	[국정과제 52] 고등교육의 질 제고 및 평생·직업교육 혁신(교육부)	◦(직업교육 국가책임 강화) ' 18년 직업교육 마스터플랜 마련 및 직업계고 재정지원 확대, 직업계고 학점제 단계적 운영(' 18년~) ◦(성인 평생학습 활성화) ' 18년 4차 산업분야를 우선으로 분야별 교육 모델 개발·운영
	[국정과제 53] 아동·청소년의 안전하고 건강한 성장 지원(여가부)	◦(청소년 사회안전망 강화) 생애주기별 각종 위기에서 예방부터 보호·치료까지 종합적 지원체계 마련, 가족정책과 아동·청소년 업무 연계·통합 추진 ◦(청소년 역량 강화) 청소년 활동 및 자원봉사 운영 내실화, 방과후 아카데미 운영 확대
	[국정과제 54] 미래 교육 환경 조성 및 안전한 학교 구현(교육부)	◦(지식정보·융합 교육) 디지털 인문학적 소양을 갖추도록 소프트웨어 교육 내실화 및 선도 핵심교원 육성(' 21년, 1만명), 지능형 학습 분석 서비스 제공(' 20년) 및 교육용 오픈마켓 구축·운영(' 18년~)

4) SWOT 분석

강점(Strengths) <ul style="list-style-type: none"> 지역 주민들의 교육에 대한 관심 증대 군 차원의 지역 특화 교육 지원 확대 	약점(Weaknesses) <ul style="list-style-type: none"> 아동, 청소년 인구 감소 추세 타 지역보다 상대적으로 적은 사교육 여건
기회요인(Opportunities) <ul style="list-style-type: none"> 국가 차원의 아동과 청소년 복지 정책 확대 ICT와 과학기술 향상으로 다양한 교육 수요에 대응하는 프로그램 제공 가능 	위협요인(Threats) <ul style="list-style-type: none"> 타 지역과의 교육 여건 비교 열위에 따른 학령 인구 유출 고등학교 졸업 이후 지역 인재들의 타지역 유출 가능성 확대
계획 과제 <ul style="list-style-type: none"> 지역의 미래를 책임지는 인재 양성을 위한 보육·교육 환경 조성 지역 특성을 살린 특화 교육 추진으로 아동과 청소년들의 학습과 진로 교육 실시 아동·청소년들의 문화·여가 기회 확대와 만족도 향상 지역의 주체로서 권리 향상과 지역 참여 기회 확대 	

5) 기본방향 및 과제

기본방향 : 즐기며, 상상하며 참여하는 밝은 미래

전략별 추진과제

생각과 꿈이 보이는 미래인재 양성

- 지역의 특성을 살린 지역 인재육을 위한 보육·교육 환경 조성 사업 추진
 - 지역 생태 자원과 특성을 살린 교육 사업 : 생태 교육특구 조성
 - 방과후 학습활동과 교육 지원 : 어린이 행복도서관 건립, 학림서당 운영, 서천사랑 반딧불 공부방 운영
 - 공교육 강화와 지원 : 중학생 해외탐방 「글로벌캠프」 운영, 체육 특성화 학급 운영

꿈과 끼를 키우는 놀이 환경 조성

- 아동·청소년들의 안정적인 교육 지원과 문화·여가 기회 확대
 - 호기심과 즐거움을 통한 학습 지원 : 청소년 ICT 대장간 조성, 상상키움 생태 놀이터 조성, 어린이 물놀이장 조성
 - 안정적인 공교육 지원과 보편적 교육 복지를 위한 사업 : 중고등학교 무상교복 지원, 고등학교 의무(무상)급식 확대, 어린이 통학버스 슬리핑차일드 체크 시스템 도입

자율과 꽃이 열리는 권리 실현

- 지역의 주체로서 아동·청소년들의 권리 향상과 지역 참여 기회 확대
 - 아동·청소년들의 권리 향상을 위한 교육 : 형과 언니가 알려주는 아동권리 교육, 학교폭력예방
 - 직업체험을 통한 지역 참여 기회 확대 : 청소년 두드림(DoDream) 체험카드 시행

“즐기고 상상하며 참여하는 밝은 미래”

미래교육의 빛! 아이들이 행복한 서천



추진 시책 및 사업

과제명		주요내용
(1) 미래 인재를 길러주는 창의적 역량 강화		
핵심	① 서천 생태환경교육특구 지정 추진	서천군 생태교육특구 지정, 생태환경교육 학교 정규과목화, STEAM 생태교육 실시
핵심	② 어린이 행복 도서관 조성	복합커뮤니티공간, 유아·아동 열람서비스 및 콘텐츠 구축 어린이 도서관 건립
핵심	③ 우수인재 양성을 위한 서림학당 운영	관내 중·고교생 방과후 학습 지원
핵심	④ 중학생 해외탐방 글로벌캠프 운영	관내 중학교 1학년 대상 해외문화체험 연수 실시
	⑤ 서천사랑 반딧불 공부방 운영	지역인재 활용 방학중 취약계층 청소년 학습 지원 등
	⑥ 고등부 체육 특성화 학급 단계별 육성	고교 1학년 1학급 체육특성화, 점진적으로 전학년 특성화 학급 육성
(2) 꿈과 끼를 키우는 건강한 환경 조성		
핵심	① 상상키움 놀이터 조성	생태관찰, 학습 놀이공간 등 놀이터 조성 자연형 공간, 놀이시설, 커뮤니티 공간 등
핵심	② 어린이 물놀이장 조성	어린이 전용물놀이장, 물놀이기구 설치 등
	③ 서천어린이 건강 키움 식생활 문화 조성	식습관 형성 프로그램, 체험형 식생활 문화교육 등
	④ 중고등학교 무상교복 지원	중고교생 무상교복 지원
	⑤ 고등학교 의무(무상)급식 전면 확대	고교생 의무급식 전면 시행
	⑥ 어린이 통학버스 슬리핑차일드 체크 제도 도입	아동 통학차량 슬리핑 차일드 체크 장치 설치
	⑦ 청소년 ICT 대장간 조성	관내 초중고교에 3D프린터 및 교육프로그램 지원
(3) 자율과 참여를 통한 지역주체로서 권리 실현		
	① 형과 언니가 알려주는 아동권리 교육	아동권리 멘토 양성, 아동권리교육, 아동권리 포럼 등
	② 청소년 두드림(DoDream) 체험카드 시행	직업문화체험 기회 제공(행복체험카드 발급)
	③ 학교폭력예방	학교폭력대책 지역협의회 운영, 학교폭력 예방 및 인성함양 프로그램 운영 등

6) 사업계획

(1) 미래 인재를 길러주는 창의적 역량 강화

① 서천 생태환경교육특구 지정 추진

아동	핵심	교육
----	----	----

■ 목적 및 필요성

- 관내 유치원, 초·중·고교 대상, 생태교육의 학교 정규 교과과정 도입
- 생태의 중요성 인식 및 미래 생태산업 선도 지역인재 육성을 위한 생태환경교육 특구 지정

■ 추진계획

- 사업기간 : 2019~2022년
- 사업위치 : 서천군 일원
- 사업비 : 900백만원(군비)
- 주관부서 : 자치행정과 (협조부서 : 환경보호과)

■ 주요내용

- 생태환경교육 과정 학교 교육과목으로 정규화
- 서천군 생태교육 특구 지정
- 초중고 학생들을 대상으로 한 STEAM 생태교육 실시
- 추진방식 : 교육특구법 제4조 제5항에 따라 추진
- 자원대책 : 군 자체예산 활용 직접시행

■ 추진절차

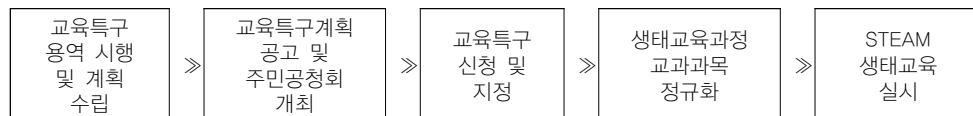

■ 투자계획

(단위 : 백만원)

구분	계	기투자	2019	2020	2021	2022 이후	비고
합계	900		300	200	200	200	
국비							
도비							
군비	900		300	200	200	200	
기타							

※ 교육특구 지정을 위한 용역비, 생태환경교육 프로그램 운영비 등

■ 기대효과

- 대외적 생태도시 이미지 정립 및 서천군 브랜드 인지도 제고
- 교육특구 지정을 통한 규제특례법 적용으로 특화사업의 원활화 추진 도모

② 어린이 행복 도서관 조성

아동	핵심	교육
----	----	----

■ 목적 및 필요성

- 책 읽는 서천군 ‘어린이 행복 도서관’ 추진을 통한 아동·청소년 독서 진흥 환경 조성

■ 추진계획

- 사업기간 : 2019~2022년
- 사업위치 : 서천군 서천읍 군청로 57(현 청사부지)
- 사업비 : 8,500백만원(국비 5,950, 군비 2,550)
- 주관부서 : 문화관광과

■ 주요내용

- 현 청사 건물에 2022년 개관 목표로 서천군 어린이 행복 도서관 조성
- 도서관 내 복합커뮤니티 공간, 유아·아동 열람서비스 및 콘텐츠 구축
- 추진방식 : 현 청사 건물 리모델링 추진
- 재원대책 : 국가 공모사업 추진

■ 추진절차

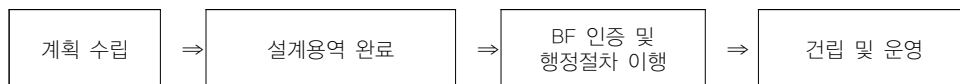

■ 투자계획

(단위 : 백만원)

구분	계	기투자	2019	2020	2021	2022 이후	비고
합계	8,500			4,250	4,250		
국비	5,950			2,975	2,975		
도비							
군비	2,550			1,275	1,275		
기타							

■ 기대효과

- 아동친화적인 공공도서관 건립으로 아동·청소년 독서진흥 환경 조성

③ 우수인재 양성을 위한 「서림학당」 운영

아동	핵심	교육
----	----	----

■ 목적 및 필요성

- 관내 학생들에게 질 높은 교육기회 제공으로 지역사회발전에 중추적인 역할을 담당할 지역 인재 양성

■ 추진계획

- 사업기간 : 2019~2022년
- 사업대상 : 서천군 관내 중·고등학생
- 사업위치 : 서천군 서천읍 군청로 161(종합교육센터)
- 사업비 : 2,390백만원(군비)
- 주관부서 : 자치행정과

■ 주요내용

- 관내 중·고등학생의 방과 후 학습 지원
- 추진방식
- 재원대책 : 군 자체재원 활용 직접 시행(서천사랑장학회 기금)

■ 추진절차

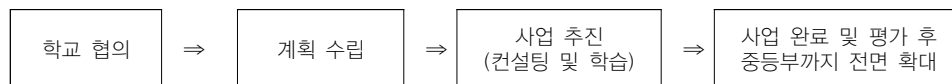

■ 투자계획

(단위 : 백만원)

구분	계	기투자	2019	2020	2021	2022 이후	비고
합계	2,390		550	585	610	645	
국비							
도비							
군비	2,390		550	585	610	645	
기타							

■ 기대효과

- 지역 우수인재 양성을 위한 교육환경 개선으로 사교육비 절감과 양질의 교육기회 제공

④ 중학생 해외탐방 「글로벌캠프」 운영

아동	핵심	교육
----	----	----

■ 목적 및 필요성

- 청소년들에게 해외 문화체험 기회를 제공하여 세계 속의 자신을 경험함으로써 국제적 감각과 창의성을 지닌 인재로 육성

■ 추진계획

- 사업기간 : 2019~2022년
- 사업대상 : 서천군 관내 중학교 1학년(연 340명)
- 탐방지역 : 해외 우수지역
- 사 업 비 : 1,088백만원(군비 608, 기타 480)
- 주관부서 : 자치행정과

■ 주요내용

- 관내 중학교 1학년 대상 해외 문화체험(글로벌캠프) 연수 실시
- 추진방식 : 관내 중학교 협의 및 서천사랑장학회 목적사업비 출연 방식 운영
- 재원대책 : 군 자체예산 활용 관련 기관 연계 시행

■ 추진절차

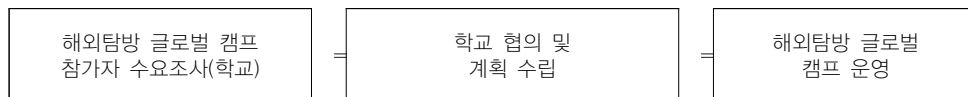

■ 투자계획

(단위 : 백만원)

구분	계	기투자	2019	2020	2021	2022 이후	비고
합계	1,088		272	272	272	272	
국비							
도비							
군비	608		152	152	152	152	
기타	480		120	120	120	120	

■ 기대효과

- 청소년에게 해외문화 체험 기회를 제공하여 미래사회에 요구되는 국제화 역량 함양

⑤ 서천사랑 반딧불 공부방 운영

아동	일반	교육
----	----	----

■ 목적 및 필요성

- 관내 대학생과 취약계층 청소년을 연계한 학습 지원, 진로·인성 멘토링 실시로 학습능력 향상 및 인성함양 고양

■ 추진계획

- 사업기간 : 2019~2022년
- 사업대상 : 서천군 관내 중·고등학생(취약계층)
- 교육장소 : 관내 학교 및 종합교육센터 활용
- 사업비 : 60백만원(군비)
- 주관부서 : 자치행정과

■ 주요내용

- 지역인재를 활용하여 방학기간 중 취약계층 청소년에게 학습 지원
- 중학생 3개반(1~3학년), 고등학교 2개반(1~2학년) 총 5개반 운영
- 드림스타트 멘토링 및 희망대학 탐방 실시
- 운영방법 : 서천사랑장학금 수혜 대학생 방학 기간 중 재능기부 방식 공부방 운영
 - 향후 서천사랑장학금 수여 시 수혜학생 재능기부 의무조항 신설
- 재원대책 : 군 자체예산 활용 직접 시행

■ 추진절차

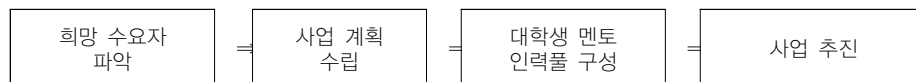

■ 투자계획

(단위 : 백만원)

구분	계	기투자	2019	2020	2021	2022 이후	비고
합계	60		15	15	15	15	
국비							
도비							
군비	60		15	15	15	15	
기타							

■ 기대효과

- 관내 청소년들의 학력 신장, 인성 함양, 대학 탐방 기회 제공
- 서천사랑장학금 수혜 대학생들의 지역사회 공헌활동 기회 제공

⑥ 고등부 체육 특성화 학급 단계별 육성

아동	일반	교육
----	----	----

■ 목적 및 필요성

- 서천 출신 고등부 학생 선수 육성으로 지역 스포츠 발전 기반을 조성하고, 엘리트 체육 활성화를 통해 전문 지역 선수 육성
- 연간 20여 명의 고등부 선수 외부 유출 및 부적응 운동 포기 학생 방지

■ 추진계획

- 사업기간 : 2019~2022년
- 사업대상 : 관내 고등학교 중 체육 특성화 시범학교 1개소
- 사 업 비 : 490백만원(군비)
- 주관부서 : 자치행정과

■ 주요내용

- 고등학교 1학년 체육 특성화 1학급을 운영. 점진적으로 3년에 걸쳐 고등부 전학년 체육 특성화 학급 육성
- 선수출신 기간제 교사를 영입하여 선수 확보 및 학생 지도 능력 향상
- 체육 특기 학생을 별도 학급으로 관리하여 학급별 내신관리, 전문 체육지도를 통해 대학 진학에 유리한 여건 조성
- 추진방식 : 민·관 공청회 개최 및 道·교육청 협의를 통한 사업 추진
- 재원대책 : 군 자체예산 활용 직접 시행

■ 추진절차

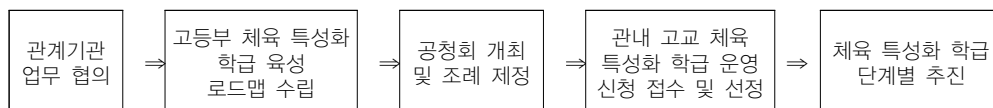

■ 투자계획

(단위 : 백만원)

구분	계	기투자	2019	2020	2021	2022 이후	비고
합계	490			100	162	228	
국비							
도비							
군비	490			100	162	228	
기타							

* 2020(1개 학급), 2021(2개 학급), 2022(3개 학급)

■ 기대효과

- 고등부 선수 외부 유출 방지, 특성화 학급의 성공적 운영으로 외부 체육 특기 학생 유입
- 체육 특성화 학급 운영으로 우수선수 육성 및 대학진학에 유리한 환경 조성

(2) 꿈과 끼를 키우는 건강한 환경 조성

① 상상키움 생태놀이터 조성

아동	핵심	교육
----	----	----

■ 목적 및 필요성

- 생태친화적 놀이공간 조성을 통한 아이들의 정서와 교육, 발달과정 지원
- 관내 아이들 뿐만 아니라 가족 관광객을 위한 놀이터 제공으로 관광 연계 증진

■ 추진계획

- 사업기간 : 2019 ~ 2022년
- 수혜대상 : 관내 초·중고생 및 어린이를 동반한 보호자
- 사업위치 : 장항, 서천, 마서, 한산, 서면 5개소
- 사업비 : 1,500백만원(5개소) * 토지매입비용 제외
- 주관부서 : 환경보호과 (협력 부서 : 사회복지실, 농림과)

■ 주요내용

- 500 ~ 2,000㎡ 규모의 생태관찰·학습 놀이공간 등 생태놀이터 조성
- 자연형 공간(통나무, 고사목, 유실수, 낙엽수거장 등), 놀이시설(목재, 흙 등 자연재료를 활용한 놀이 및 체험시설), 생물서식(조류, 곤충류, 야생화, 나무 등 식재), 휴식·커뮤니티(의자, 그늘막, 음수대 등) 공간 조성
- 재원대책 : 환경부 생태놀이터 조성 공모사업으로 추진

■ 추진절차

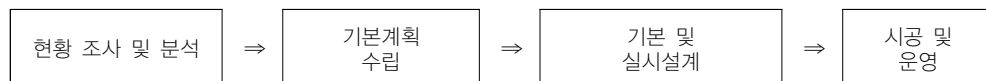

■ 투자계획

(단위 : 백만원)

구분	계	기투자	2019	2020	2021	2022 이후	비고
합계	1,500		300	300	600	300	
국비	750		150	150	300	150	
도비							
군비	750		150	150	300	150	
기타							

■ 기대효과

- 아동의 자연생태 학습·체험을 통한 정서 발달 도모

② 어린이 물놀이장 조성

아동	핵심	복지
----	----	----

■ 목적 및 필요성

- 하절기 상시화된 폭염에 대비하여 지역 내 어린이 물놀이장 조성 필요

■ 추진계획

- 사업기간 : 2019년
- 사업위치 : 서천군 서천읍232번길 65(레포츠공원 일원)
- 수혜대상 : 관내 만18세 이하 아동·청소년
- 사 업 비 : 500백만원(군비)
- 주관부서 : 공공시설사업소

■ 주요내용

- 어린이 전용 물놀이장 조성, 물놀이기구 설치 등
- 재원대책 : 군 자체예산 활용 직접 시행
- 운영방법 : 하절기 어린이 전용 물놀이장 직영이나 위탁 운영

■ 추진절차

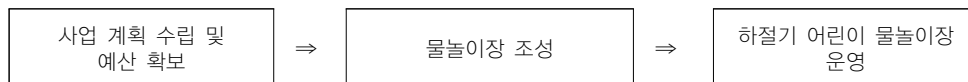

■ 투자계획

(단위 : 백만원)

구분	계	기투자	2019	2020	2021	2022 이후	비고
합계	500		500				
국비							
도비							
군비	500		500				
기타							

■ 기대효과

- 지역내 어린이 전용 물놀이장 조성으로 군민 여가증진 및 만족도 증대

③ 서천어린이 건강 키움 식생활 문화 조성

아동	일반	교육
----	----	----

■ 목적 및 필요성

- 올바른 성장 발달과 식습관 형성에 있어 영유아기의 교육 중요성 대두
- 제철 음식으로 만든 건강한 식단 발굴·제공을 통한 건강한 성장 지원 필요

■ 추진계획

- 사업기간 : 2019~2022년
- 사업대상 : 서천군 관내 유아, 초·중등학생
- 사업위치 : 서천군 일원
- 사업비 : 400백만원(국비 200, 군비 200)
- 주관부서 : 농림과

■ 주요내용

- 지역 로컬푸드를 활용한 요리실습, 식문화 교육 등 식습관 형성 프로그램 시행
- 유아, 초·중등 대상 찾아가는 식생활 교육사업 추진, 체험형 식생활 문화교육 실시, 로컬푸드와 연계한 프로그램 시행
- 운영방법 : 관내 청소년 참여형 요리 실습 프로그램 등 시행(청소년 수련관 활용)
- 재원대책 : 농식품부 식생활교육지원 공모사업으로 추진

■ 추진절차



■ 투자계획

(단위 : 백만원)

구분	계	기투자	2019	2020	2021	2022 이후	비고
합계	400		100	100	100	100	
국비	200		50	50	50	50	
도비							
군비	200		50	50	50	50	
기타							

■ 기대효과

- 건강한 식생활 교육 및 우리 지역 로컬푸드 제공을 통한 건강한 성장 지원

④ 중·고등학교 무상교복 지원

아동	일반	복지
----	----	----

■ 목적 및 필요성

- 교육평등권 보장 및 학부모 교육비 부담 완화
- 소득과 상관없이 군민 모두에게 혜택을 주는 보편적 복지 실현

■ 추진계획

- 사업기간 : 2019~2022년
- 사업대상 : 서천군 관내 중·고등학생(연 770명)
- 사업위치 : 서천군 일원
- 사업비 : 927백만원(도비 80 군비 640 기타 204)
- 주관부서 : 자치행정과

■ 주요내용 : 중·고등학교 무상교복 지원

- 추진방식 : 중학생(道 및 교육청과 협의 후 추진), 고등학생(자체사업 추진)
- 재원대책 : 군 자체예산 및 도, 도교육청 예산 활용 기관 연계 추진

■ 추진절차

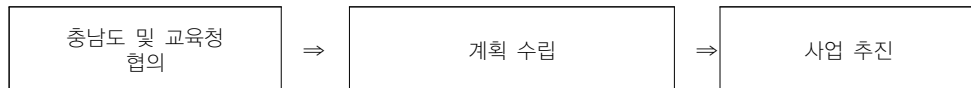

■ 투자계획

(단위 : 백만원)

구분	계	기투자	2019	2020	2021	2022 이후	비고
합계	927		231	231	231	231	
국비							
도비	80		20	20	20	20	
군비	640		160	160	160	160	
기타	204		51	51	51	51	

■ 기대효과

- 교복구입비 지원을 통한 학부모의 교육비 부담 경감 및 교육평등권 보장
- 관내 중·고등 입학생에 대한 교복지원 혜택으로 내고장 학교보내기 촉진

⑤ 고등학교 의무(무상)급식 전면 확대

아동	일반	복지
----	----	----

■ 목적 및 필요성

- 학부모 교육부담 완화 및 건강급식 제공으로 성장기 학생 심신 발달 기여
- 로컬푸드 식재료 공급확대 등을 통하여 지역 농가소득 증대

■ 추진계획

- 사업기간 : 2019~2022년
- 사업대상 : 서천군 관내 7개 고등학교(연 1,531명)
- 사 업 비 : 7,394백만원(도비 2,131 군비 2,131 교육청 3,132)
- 주관부서 : 농림과

■ 주요내용

- 고등학교 무상급식 지원
- 추진방식 : 도지사 공약사업으로 道 및 교육청과 협의 및 연계 추진
- 재원대책 : 군 자체 예산 및 道 예산 활용 연계 추진

■ 추진절차

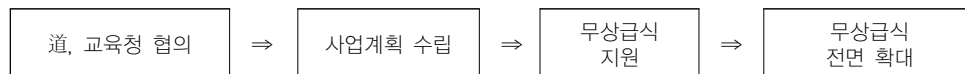

■ 투자계획

(단위 : 백만원)

구분	계	기투자	2019	2020	2021	2022 이후	비고
합계	7,394		1,716	1,801	1,891	1,986	
국비							
도비	2,131		494	519	545	573	
군비	2,131		495	519	545	572	
기타 (교육지원청)	3,132		727	763	801	841	

■ 기대효과

- 고등학교 무상급식비 지원 확대를 통한 학부모 교육부담 완화
- 로컬푸드 식재료 확대 등 사회적·공익적 가치 실현

⑥ 어린이 통학버스 슬리핑차일드 체크제도 도입

아동	일반	복지
----	----	----

■ 목적 및 필요성

- 폭염 속에서 아동이 차량에 갇혀 숨지는 사고가 지속적으로 발생함에 따라 아동의 통학 안전 보장 및 사고 예방을 위하여 '잠자는 아이 확인' 시스템 필요

■ 추진계획

- 사업기간 : 2019년
- 사업대상 : 관내 어린이집, 유치원, 초등학교 통학차량(총 61개소)
- 사 업 비 : 18백만원(군비 12, 기타 6)
- 주관부서 : 사회복지실

■ 주요내용

- 지역 내 아동 통학차량에 슬리핑 차일드 체크 장치 도입
- 아동 통학차량 뒤편에 아동 통학안전을 위한 안전벨 설치
- 운전기사가 시동을 끈 뒤 아동 하차 여부 확인 후 뒷좌석의 벨을 눌러야만 경광등을 끄고 차 문을 잠글 수 있도록 시스템 운영
- 재원대책 : 군 자체재원 및 교육청 예산 활용 시행

■ 추진절차

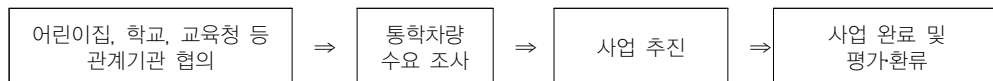

■ 투자계획

(단위 : 백만원)

구분	계	기투자	2019	2020	2021	2022 이후	비고
합계	18		18				
국비							
도비							
군비	12		12				
기타	6		6				

※ 관내 어린이집(24개소), 유치원(19개소), 초등학교(18개소)

※ 유치원 통학버스는 교육청에서 지원 예정

■ 기대효과

- 슬리핑차일드 체크 제도 도입으로 아동 통학 안전 보장 및 안전사고 예방

⑦ 청소년 ICT 대장간 조성

아동	일반	교육
----	----	----

■ 목적 및 필요성

- 4차 산업혁명 주요기술인 3D프린팅을 지역 청소년이 쉽게 접할 수 있는 환경 조성

■ 추진 계획

- 사업기간 : 2019~2020년
- 사업대상 : 서천군 관내 초·중·고교(34개)
- 사 업 비 : 102백만원(군비)
- 주관부서 : 자치행정과

■ 주요내용

- 관내 초·중·고교에 3D 프린터 및 교육프로그램 지원
- 추진방식 : 민·관·연 업무협약 체결 및 서천사랑장학회 목적사업을 통한 사업 추진
 - (민간) 서천사랑장학회, 기업인협의회 + (행정) 서천군청, 서천교육지원청 +
 - (연구) 생태원, 자원관, 충남연구원, 충남TP
- 재원대책 : 군 자체예산 활용 직접 시행

■ 추진절차

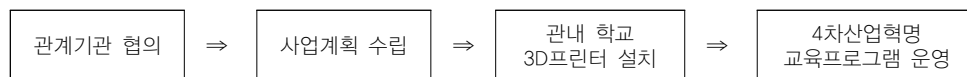

■ 투자계획

(단위 : 백만원)

구분	계	기투자	2019	2020	2021	2022 이후	비고
합계	102		51	51			
국비							
도비							
군비	102		51	51			
기타							

■ 기대효과

- 4차 산업혁명의 핵심기술을 청소년들이 쉽게 접할 수 있는 환경 조성 및 교육으로 창의 기술인재 양성

(3) 자율과 참여를 통한 지역주체로서 권리 실현

① 형과 언니가 알려주는 아동권리 교육

아동	일반	교육
----	----	----

■ 목적 및 필요성

- 모든 군민이 아동의 권리를 명확히 이해하고 아동의 권리가 최우선 시 되는 사회 분위기를 조성하기 위해 아동권리 교육과 홍보 실시

■ 추진계획

- 사업기간 : 2019 ~ 2022년
- 사업대상 : 관내 초등학생
- 사업비 : 80백만원(군비)
- 사업위치 : 서천군 일원
- 주관부서 : 자치행정과

■ 주요내용

- 아동권리 멘토 양성과정 운영
- (UN인권협약 교육 : 인간의 존엄성 및 평등, 비차별성, 성장을 위한 보호 및 지원)
- 선배가 알려주는 아동권리교육
- 아동권리 포럼 등
- 추진방식 : 학교 및 지역아동센터 등 관계기관과 연계 운영
- 운영방법 : 학교장 추천과 자원자 멘토 선정 및 양성교육 후, 관내 초등학교 등 방문 아동교육 실시

■ 추진절차

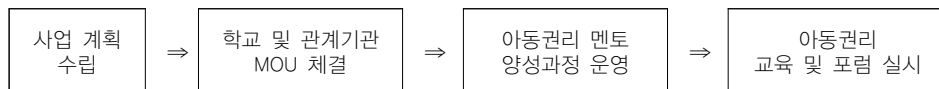

■ 투자계획

(단위 : 백만원)

구분	계	기투자	2019	2020	2021	2022 이후	비고
합계	80		20	20	20	20	
국비							
도비							
군비	80		20	20	20	20	
기타							

■ 기대효과

- 유엔아동권리협약 상 명시된 아동의 권리 지속 보장

② 청소년 두드림(DoDream) 행복체험카드 시행

아동	일반	교육
----	----	----

■ 목적 및 필요성

- 재정적 지원을 통해 개별 적성에 맞는 진로·문화 체험 기회 제공

■ 추진계획

- 사업기간 : 2019~2022년
- 수혜대상 : 서천군 주소를 둔 중학교 1학년(학교 밖 청소년의 경우 만13세) 약 350명 정도
- 사업비 : 140백만원(군비)
- 주관부서 : 자치행정과

■ 주요내용

- 자유학기제를 시행하는 중학교 1학년 대상, 행복체험카드를 발급 및 지원함으로써 적극적이며 주도적인 직업·문화체험 기회를 제공
- 지원금액 : 연간 10만원 / 1인
- 이용범위 : 진로·직업·문화체험, 스포츠 관람 등
- 운영방법 : 신청자 접수에 따른 진로·직업·문화 체험카드 발급 지원
 - 체크카드 형태 카드 발급, 관내·외 이용(일부 업종 제한)
- 재원대책 : 군 자체예산 활용 직접시행

■ 추진절차



■ 투자계획

(단위 : 백만원)

구분	계	기투자	2019	2020	2021	2022 이후	비고
합계	140		35	35	35	35	
국비							
도비							
군비	140		35	35	35	35	
기타							

※ 카드 발급비용 제외

■ 기대효과

- 청소년에게 폭 넓은 문화체험 기회 제공을 통한 미래 인재 양성

③ 학교폭력 예방

아동	일반	안전
----	----	----

■ 목적 및 필요성

- 학교폭력에 대한 공동체적 치유를 통한 지역청소년 안전망 구축
- 학교폭력 예방 및 지원 사업을 추진하여 안심하고 공부할 수 있는 교육환경조성

■ 사업 개요

- 사업기간 : 2019~2022년
- 사업대상 : 관내 초·중·고교생
- 사업비 : 60백만원
- 주관부서 : 자치행정과

■ 주요내용

- 학교폭력대책 지역협의회 운영
- 학교폭력 예방 및 인성함양 프로그램 운영
- 추진방식 : 교육지원청 및 관계기관과 협의하여 추진
- 재원대책 : 군 자체예산 활용 직접시행

■ 추진절차

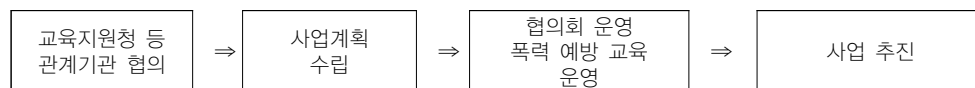

■ 투자계획

(단위 : 백만원)

구분	계	기투자	2019	2020	2021	2022 이후	비고
합계	60		15	15	15	15	
국비							
도비							
군비	60		15	15	15	15	
기타							

■ 기대효과

- 학교 폭력 예방교육을 통한 지역청소년 안전망 및 안전한 교육 복지 구현

2. 청년

1) 현황

청년층 인구는 감소추세이며, 남성의 감소추세가 더 높음

- 지난 5년간 서천군 청년(만19~39세)계층 인구는 2012년 11,025명에서 2017년 8,923명으로 감소하고 있으며 증가율은 -4.1%임
- 증가율 추이는 남성이 -4.2%로 여성의 -4.0%보다 0.2%p 더 높음
- 향후 청년들의 인구 추계를 살펴보면, 9,002명에서 12,010명으로 3,008명이 증가하는 것으로 예측됨

고용 현황⁴⁾은 감소추세이고, 15~29세 취업자의 감소세가 높음 피보험자도 감소추세

- 2017년부터 2018년 동안 청년층이 포함되어 있는 계층 중 15~29세의 취업자는 2018년 37.5천명으로 2017년 대비 1.2%p 감소하였으며, 30~49세의 취업자는 81.8천명으로 0.7%p 감소함
- 전체 취업자 중 4대 보험의 보호를 받는 고용보험 피보험자 현황을 살펴보면 청년계층의 취업자 수는 2018년 9월 기준 2,912명으로 연평균 0.5% 감소하였음
- 고용보험에서 지급하는 실업급여 수급자를 살펴보면 서천군 전체의 실업급여 수급자 수는 소폭 증가하였으나, 청년 계층의 실업급여 수급자 수 소폭 감소하였음
 - 성별로는 남성 청년의 실업급여 지급 비율이 여성 청년보다 높은 것으로 나타남

연령별 취업자와 고용률

구분	2017 상반기		2017 하반기		2018 하반기		증가율	
	취업자 (천명)	고용률 (%)	취업자 (천명)	고용률 (%)	취업자 (천명)	고용률 (%)	취업자 (천명)	고용률 (%)
15~29세	2.4	38.7	2.1	36.1	2.1	37.5	0.3	1.2
30~49세	9.2	82.5	8.6	78.8	8.9	81.8	0.3	0.7

자료 : 통계청, 지역고용조사

청년의 실업급여 지급현황

(단위 : 명, %)

구분	2016년/3분기		2017년/3분기		2018년/3분기		연평균 증가율	
	남성	여성	남성	여성	남성	여성	남성	여성
20~29세	9	19	11	18	6	14	18.4	14.2
30~39세	24	36	32	24	16	21	18.4	23.6

자료 : 고용보험홈페이지(<https://www.ei.go.kr>)

4) 청년층이 포함되어있는 만 15세 이상 인구

청년 계층의 사업비는 서천군 전체사업비 대비 1.2%의 비율을 차지

- 투자된 사업비 분야는 일자리 및 지역경제, 보육 및 교육의 순으로 나타남

청년 복지 향상을 위한 필요 정책 우선 분야는 “창업 및 취업기회확대” 임

- 다양한 분야의 사업을 요구하고 있으며, 우선순위는 다음과 같음
 - － ① 창업 및 취업기회 확대(24.5%),
 - － ② 안정적 고용환경(22.4%),
 - － ③ 능력개발 및 인재양성 지원(18.4%),
 - － ④ 청년지원센터 설립 운영(12.6%),

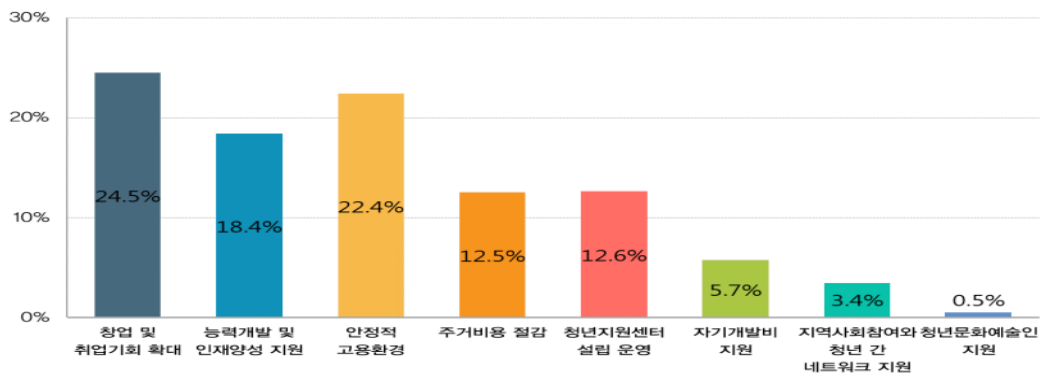

청년 복지 향상을 위한 필요 정책

청년 계층에서 경제활성화를 위한 우선추진분야는 “일자리 확대” 임

- 청년계층의 경제활성화를 위한 우선 추진 순위
 - － ① 일자리 확대(19.2%)
 - － ② 산업기반조성 및 기업유치(16.8%)
 - － ③ 사회적경제(14.4%)
- 유망기업 유치 일자리창출, 로컬푸드 매장 활성화, 귀농·귀촌·귀어인의 조건을 완화 (청년층 인구 유입유도), 직거래활성화 청년일자리 창출

청년계층의 주거환경에 대한 만족도는 불만족하고, 문화예술, 세대간 지역간 갈등에 민감

- 청년계층의 주거환경 만족도는 청소년, 노령계층에 비교하면 낮게 나타남
- 청년계층의 소득·결제(일자리)만족도는 청소년 다음으로 불만족한 것으로 나타남
- 청년계층에서 지역발전을 위한 우선적 추진분야로는 “문화예술체육” 과 “사회적경제” 분야이며, 지역발전의 가장 큰 장애요인은 “세대간, 지역간 갈등 및 불균형 심화” 임
- 청년 계층의 문화·체육시설 만족도 낮은 수준이며, 청년층이 원하는 문화예술 발전을 위해 우선 추진 분야는 “지역문화예술 공간 확충” 과 “공연·전시지원” 임
- 지역특화(생태환경 등)와 연계된 문화관광, 문화생활 접근성 향상(버스, 택시 등)

2) 2018년 지역별 청년지원사업 사례

- 서울시 “청년수당”
 - 서울시 내 미취업 청년 7,000명 대상 2~6개월간 매달 50만원씩 지원
 - 학원 수강료, 시험응시비, 교통비, 통신비 등에 사용
- 경기도 “경기도 일하는 청년 시리즈”
 - 도내 중소기업에 다니는 18~34세 직장인 대상
 - 주 36시간, 3개월 이상 근무 중인 청년 대상
 - 일하는 청년연금 : 중소기업 10년 이상 일하는 청년대상 최대 1억원 자산 형성 지원
 - 일하는 청년 마이스터 통장 : 중소 제조기업에서 일하는 청년에 2년간 월 30만원 지원
 - 일하는 청년 복지포인트 : 중소기업에서 일하는 청년에 연간 최대 120만원 지원
- 대전시 “청년취업 희망카드”
 - 대전시 내 6개월 이상 거주 중인 만 18세~34세 구직자 5,000명 대상 6개월간 매달 30만원씩 지원
 - 대학 졸업을 1년 남긴 재학생 및 휴학생도 신청 가능
 - 학원 수강료, 교재구입비, 시험 응시료, 교통비, 식비 등에 사용
- 충청북도 “청년행복 결혼공제사업”
 - 청년근로자 400명 대상, 기업당 1명씩 신청
 - 5년간 매월 20만원을 적립하면 충청북도(15만원), 사군(15만원), 기업(30만원)에서 함께 적립
 - 적립기간 동안 해당 기업에서 계획 일하고, 기간 내 결혼하면 만기시 원금 4,800만원과 이자 받음
- 경상북도 “청년커플 창업지원”
 - 도내 39세 이하 부부가 창업하면 1인당 연 3,000만원(커플당 총 6,000만원)을 최대 3년간 지원
 - 자녀를 낳으면 추가 지원 / 2018년 10쌍을 선정해 시범 운영 후 확대 예정
- 경남도 “청년 해외인턴사업”
 - 도내 만 34세 이하 미취업 대학생들에게 해외기업에서 일할 기회 제공
 - 도내 대학과 공동추진 사업 : (대학) 인턴선발·사전 직무교육·구인처 발굴 담당
 - 2018년 100명 선발 / 1인당 최대 400만원(항공비 등)까지 지원
- 부산시 “드림옷장(정장대여서비스)”
 - 부산시 내 구직청년들에게 면접용 정장(구두, 넥타이, 벨트 등 소품 포함) 무료 대여
 - 만 18세~34세 이하 취준생 누구나 이용가능 / 1인당 연5회까지 대여
 - 면접 1주 전 ‘부산일자리정보망’ 홈페이지 예약, 3박4일내 대여점 반납

3) 여건변화와 전망

청년 실업을 포함한 전 분야에서 청년을 위한 정책이 중앙정부 주도로 추진되고 있음

- 지난 5년간 서천군 청년(만19~39세)계층 인구는 2011년 11,521명에서 2016년 9,361명으로 4.1% 감소함
- 청년 일자리 사업을 중심으로 국가 정책이 추진중에 있으며, 일자리 시장의 미스 매치 해소, 창업지원등의 정책이 추진중임

장항국가생태산업단지 조성으로 지역 청년과 유입되는 청년들이 정착할 수 있는 기반 마련

- 미래 산업구조 변화에 따라 기술인력 수요가 증가할 것으로 전망되는 신산업 분야의 경우 지역내 청년일자리와 연계하여 기업을 유치하는 등 체계적인 준비가 필요함
- 양호한 정주환경 조성과 문화·여가 생활이 가능한 지역 문화 기반 구축 필요

향후 중앙정부의 청년기본법 제정으로 일자리뿐만 아니라 주거, 교육, 문화등 전 분야에 대한 체계적인 지원이 가능할 것으로 예상됨

- 기존 서천군 청년지원 기본 조례를 바탕으로 분야별 종합적인 계획을 수립하여 추진하고, 향후 중앙정부 정책과 매칭하여 추진하는 방안 모색
- 청년 정책을 담당하고 추진할 조직과 인력 구성 필요

일자리를 창출과 지역경제 활성화를 위하여 청년층의 외부 유입을 높이는 방안 모색

- 지역의 산업과 특성을 반영한 청년들의 일자리와 창업과 연계시키는 방안 모색
- 청년층 인구 유입을 유도하기 위하여 귀농귀촌귀어인의 조건을 완화하는 방안(주민 설문 조사 결과 내용)

4) 관련 국정과제

저성장, 일자리, 사회경제적 불평등 해결을 위한 정책목표 설정

- 새정부 국정과제에서는 저성장, 일자리부족, 사회경제적 불평등을 해결하기 위한 정책 목표를 설정함
- 더불어 성장하는 전략을 목표로 일자리 창출을 위한 전략으로 소득주도 성장과 중소벤처 기업 육성을 목표로 함

지역 경제와 관련한 국정과제 전략으로 활력이 넘치는 공정경제, 서민과 중산층을 위한 민생경제, 사람이 돌아오는 농산어촌으로 설정함

- 공유경제 등 신성장 유망 서비스를 육성하고, 지역경제를 기반으로 도시재생 사업 추진, 전통시장을 통한 일자리 창출등이 정책 방향으로 설정됨

- 균형발전 측면에서 농산어촌 조성을 위한 산업의 융합, 사회적 경제 모델 제시, 농식품 산업 기반 조성을 추진함
- 새정부 국정과제에서는 일자리창출을 통한 가계소득 증가와 함께 늘어난 소득의 소비 확대를 통하여 경제 선순환 구조 구축이 필요하다고 강조함

일자리 관련 새정부 국정과제 연계가능 범위

구분	국정과제	주요내용
<p>국정목표2 : 더불어 잘 사는 경제</p> <p>전략1 : 소득 주도 성장을 위한 일자리 경제</p>	[국정과제 16] 국민의 눈높이에 맞는 좋은 일자리 창출 (고용부)	○(맞춤형 일자리 창출) 사회적 대화를 통한 지역·산업 맞춤형 일자리 창출
	[국정과제 17] 사회서비스 공공인프라 구축과 일자리 확충 (복지부)	○(사회적서비스 일자리) 사회서비스 공공인프라 확충, 지역내 전달체계 보강 ○(찾아가는 보건복지서비스) 읍면동 주민센터의 '찾아가는 보건·복지서비스' 강화로 0세아와 노인가구를 대상으로 방문건강관리서비스 제공과 일자리 확대
	[국정과제 18] 성별·연령별 맞춤형 일자리 지원 강화 (고용부)	○(추가고용장려금 신설) 중소기업이 청년 3명 정규직 채용 시 1명분 임금 지원 ○(청년구직촉진수당 도입) 취업패 3단계와 연계한 구직촉진수당 신설·지급 ○(정년일자리 보장) 희망퇴직 남용 방지, 경영상 해고제도 개선방안 등 근로 계약 종료 전반에 관한 개선방안 마련('17년)으로 정년제도 실효성 제고 ○(인생3모작 지원) '재직전직·재취업은퇴' 단계별 재취업 지원
	[국정과제 19] 실직과 은퇴에 대비하는 일자리 안전망 강화 (고용부)	○(공공취업지원서비스 확충) 고용복지+센터 확충, 취업상담인력 충원, 전문성 강화 및 처우개선 등을 통해 구직자가 만족하는 취업지원 서비스 제공('18년~) ○(4차 산업혁명 대비 직업능력 개발) 미래 유망분야 고급인력 양성 지속 확대, '17년에 재직자 직업능력개발 혁신방안 수립
	[국정과제 20] 좋은 일자리 창출을 위한 서비스 산업 혁신 (기재부)	○(일자리 창출 서비스경제 구축) 좋은 일자리를 창출할 수 있는 업종을 중심으로 국가적 차원의 전략 마련: 서비스산업 혁신 및 투자 활성화
<p>국정목표2 : 더불어 잘 사는 경제</p> <p>전략5 : 중소벤처가 주도하는 창업과 혁신성장</p>	[국정과제 39] 혁신을 응원하는 창업 국가 조성 (중기부)	○(창업기업 성장 촉진) '18년에 창업기업 부담금 면제범위 확대, 공공조달 의무구매제도 도입, 벤처기업 확인제도 개편 등 추진
	[국정과제 41] 대·중소기업 임금 격차 축소 등을 통한 중소기업 인력난 해소 (중기부)	○(기업·근로자 부담 완화) '17년부터 청년추가고용장려금 운영, 중소기업이 청년 3명 정규직 채용 시 1명분 임금 지원

지역경제 관련 새정부 국정과제와 연계가능 범위

구분	국정과제	주요내용
국정목표2 : 더불어 잘사는 경제	[국정과제 20] 좋은 일자리 창출을 위한 서비스 산업 혁신(기재부)	○(신성장유망서비스 육성)공유경제 등 신성장유망서비스 시장 활성화 지원 '18년 공유경제 종합계획 수립, 신유형 서비스 창출
전략1 : 소득 주도 성장을 위한 일자리 경제	[국정과제 26] 사회적경제 활성화 (기재부)	○(좋은 일자리 창출 및 지역공동체 활성화) '17년부터 도시재생 분야 등의 진출을 지원하고, '18년부터 지역 일자리 사업 등과의 연계 강화 추진
전략2 : 활력이 넘치는 경쟁경제	[국정과제 27] 더불어 발전하는 대·중소기업 상생협력 (중기청)	○(중소기업 교섭력 강화) 중소기업단체 '불공정행위 신고센터' 설치·운영 지원 및 단계별 확대
전략3 : 서민과 중산층을 위한 민생경제	[국정과제 28] 더불어 발전하는 대·중소기업 상생협력 (중기청)	○전통시장을 일자리 창출 원천으로 전환하고 상권 형성과 소상공인 생업 보존
국정목표4 : 고르게 발전하는 지역	[국정과제 81] 누구나 살고 싶은 복지 농산어촌 조성 (농식품부)	○(지역경제 활성화) 농어업 활동 기반 6차 산업 고도화 및 사회적경제 모델 정립
전략3 : 사람이 돌아오는 농산어촌	[국정과제 83] 지속가능한 농식품 산업 기반 조성 (농식품부)	○(스마트 농업) '22년까지 스마트팜 시설원에 7천ha, 축산 5천호 보급 및 관련 R&D 투자 확대

5) SWOT 분석

<p>강점(Strengths)</p> <ul style="list-style-type: none"> 지역경제의 촉매로서 청년 중심의 균형 추진 노력 장항국가생태산단 개발에 따른 청년계층의 유입 가능성 	<p>약점(Weaknesses)</p> <ul style="list-style-type: none"> 청년 인구 감소 추세 청년들의 지역에서 취업할 수 있는 괜찮은 일자리의 부족
<p>기회요인(Opportunities)</p> <ul style="list-style-type: none"> 국가 차원의 종합적인 청년 지원 정책 지원 방안 추진 청년 정책 필요성에 대한 사회 전반적인 인식 확대 	<p>위협요인(Threats)</p> <ul style="list-style-type: none"> 국내 경제여건과 산업 여건 불안정과 불확실성 높아짐 인근 군산시의 지역경제 악화로 인한 부정적 영향
<p>계획 과제</p> <ul style="list-style-type: none"> 지역 청년 정책 추진을 위한 종합적인 계획 수립 지역경제 활성화를 위한 촉매로서 청년 중심의 정책 수립 청년들의 일자리 확대와 지역 특성을 살린 창업 지원으로 정착 확대 청년층의 주거와 활동 지원을 위하여 현금 보조 형태의 소득 증대 정책으로 자립 기반 마련 청년들의 지역 정착을 위한 정주환경과 문화·여가 기회 확대 	

6) 기본방향 및 과제

기본방향 : 꿈꾸고 도전하며 행동하는 힘찬 경제

전략별 추진과제

참여하여 이루는 청년활동 기반 구축

- 청년이 지역의 중심으로 참여하고 지역경제 활성화를 위한 촉매로서 청년 중심의 정책 추진
 - 청년 자립 기반 구축 : 서천 청년 행복기금 설치, 청년 현황 실태 전수조사
 - 지역 참여와 정책 추진 : 청년 일자리 관련 조례 제정, 꿈을 꾸고 만드는 청년 제안 공모전, 각종 위원회 청년위원 할당제

도전하여 원하는 양질의 일자리 확대

- 청년들의 일자리 확대와 지역 특성을 살린 창업 지원으로 정착 확대
 - 취업, 창업 정보 제공과 취업 프로그램 지원 : 서천 경제진흥통합센터 구축, 청년 일자리 사관학교 운영, 청년 친화 강소기업 육성, 청년 CEO 50명 양성, 청년 창업 아이디어를 활용한 지역일자리 창출
 - 구인 구직의 미스매치 해소를 위한 기업과의 만남의 장 마련 : 기업맞춤형 청년인력 양성, 통합취업박람회, 청년 기업 공감 팸투어

행동하여 누리는 문화생태계 구축

- 청년들의 정주환경을 개선하고 문화·여가 기회 확대하여 지역에 정착시키는 기반 구축
 - 정착 지원을 위한 정주환경 조성 : 청년 신혼부부 주택전세자금 대출이자 지원, 1인가구 청년을 위한 서천 청년쉐어하우스 조성, 청년 건강검진 지원
 - 문화·여가 생활 향상을 위한 활동 지원 : 청년 활동 공간(서천군 드림센터 운영), 서천 청년문화(M.A.D) 축제 개최, 청년예술유람단 옴로(YOLO)와 프로젝트 추진

“꿈꾸고 도전하며 행동하는 힘찬 경제”

지역경제의 힘! 청년이 꿈꾸는 서천



[추진 시책 및 사업]

과제명		주요내용
(1) 참여주체로서 청년 활동기반 구축		
핵심	① 서천 청년 행복기금 설치	청년기금설치 법적근거 마련 및 운영
핵심	② 청년 현황 실태 전수조사	실태 전수조사 및 관리지표 설정 등
	③ 청년 일자리 관련 조례 제정	청년일자리 활성화 관련 조례 제정
	④ 꿈을 꾸고 만드는 청년 제안 공모전	지역재생사업 공모 등
	⑤ 각종 위원회 청년위원 할당제	청년위원 비율 제고
(2) 청년이 원하는 양질의 일자리 확대		
핵심	① 서천 경제진흥통합센터 구축	센터 건립, 창업인큐베이팅, 소상공인 성장지원 프로그램 운영 등
핵심	② 청년 일자리 사관학교 운영	청년특화 창업프로그램, 맞춤형 취업지원 프로그램 운영 등
핵심	③ 청년 친화 강소기업 육성	청년친화강소기업 요건 분석 및 지정 지원
	④ 청년 CEO 50명 양성	CEO양성 단계별 프로그램 개발 및 지원
	⑤ 기업맞춤형 청년인력 양성	관내기업과 MOU체결 및 시범사업 시행
	⑥ 통합취업박람회	참가기업 모집, 채용가이드북 제작 및 제공, 통합 공채 면접장 운영 등
	⑦ 청년 기업 공감 팸투어	기업과 청년의 만남의 장 마련, 소규모 채용 면접 및 설명회 등
	⑧ 청년 창업 아이디어를 활용한 지역일 자리 창출	청년아이디어 공모 및 사업 지원 등
3. 청년이 즐기고 누리는 문화생태계 구축		
	① 청년 활동 공간(서천군 드림센터 운영)	청년 활동 공간 조성(신축 또는 리모델링)
	② 서천 청년문화(M.A.D) 축제 개최	청년 축제 개최
	③ 청년예술유람단 옴로(YOLO)와 프로젝트 추진	빈집리모델링 옴로하우스 건립, 청년거주 창작활동 등 지원
	④ 청년 신혼부부 주택전세자금 대출이자 지원	주택전세자금 대출이율 1.5% 지원
	⑤ 청년 건강검진 지원	건강검진비 지원 등(1인 20만원 한도)
	⑥ 1인가구 청년을 위한 서천 청년쉐어 하우스 조성	청년쉐어하우스 3개소 조성

7) 사업계획

(1) 참여주체로서 청년 활동기반 구축

① 서천 청년 행복기금 설치

청년	핵심	경제
----	----	----

■ 목적 및 필요성

- 청년기금 설치로 일자리 창출, 주거 복지 등 청년정책 추진을 위한 자원 확보로 청년 관련 사업의 안정적 추진 도모

■ 추진 계획

- 사업기간 : 2018 ~ 2022년
- 사업대상 : 서천군 관내 청년(만18세~39세)
- 사업비 : 2,000백만원(군비)
- 주관부서 : 정책기획실

■ 주요내용

- 청년 기금 설치* 법적 근거 마련 및 운영
 - 일자리, 문화, 주거 등 청년 생활환경 개선 사업
- 추진방식 : 매년 500백만원 출연

■ 추진절차

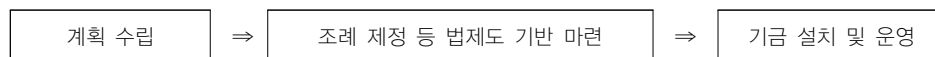

■ 투자계획

(단위 : 백만원)

구분	계	기투자	2019	2020	2021	2022 이후	비고
합계	2,000		500	500	500	500	
국비							
도비							
군비	2,000		500	500	500	500	
기타							

■ 기대효과

- 청년 계층의 활발한 지역사회 활동 유도로 지역 활력 도모

② 청년 현황 실태 전수조사

청년	핵심	복지
----	----	----

■ 목적 및 필요성

- 관내 청년계층의 생활실태 파악 및 수요조사로 정확한 진단을 통한 맞춤형 청년 정책 추진 기반 조성

■ 추진계획

- 사업기간 : 2018 ~ 2019년
- 조사대상 : 서천군 관내 청년(만18세~39세)
- 사 업 비 : 50백만원(군비)
- 주관부서 : 자치행정과

■ 주요내용

- 청년 생활 실태 전수조사
- 청년실태 조사(설문 및 방문 조사)
- 청년정책 관리 지표 설정 및 결과 분석
- 맞춤형 청년정책 개발 기초자료 활용
- 추진방식 : 설문* 및 방문조사를 통한 청년실태 전수조사 실시
 - － 주거 및 교통생활, 문화여가생활, 교류 및 관계 형성, 삶의 가치관, 정체성, 고용 및 일자리, 청년정책 인식 등

■ 추진절차

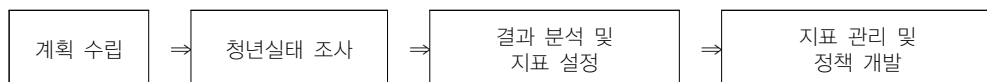

■ 투자계획

(단위 : 백만원)

구분	계	기투자	2019	2020	2021	2022 이후	비고
합계	50		50				
국비							
도비							
군비	50		50				
기타							

■ 기대효과

- 수요 발굴 및 맞춤형 사업 추진을 위한 기초자료 확보로 지속가능한 청년정책 추진 도모

③ 청년 일자리 관련 조례 제정

청년	일반	경제
----	----	----

■ 목적 및 필요성

- 청년들의 일자리 창출과 고용촉진에 필요한 사항을 규정하여 지속적인 경제 활성화와 사회 안정을 도모하고자 함

■ 추진계획

- 사업기간 : 2018~2019년
- 사업대상 : 서천군 관내 청년(만18세~39세)
- 사 업 비 : 비예산
- 주관부서 : 지역경제과

■ 주요내용

- 청년 일자리 관련 조례 제정
- 청년 일자리 창출 기본계획 수립 및 시행에 관한 사항
- 청년 일자리 창출 및 고용촉진 사업에 관한 사항 등
- 추진방식 : 우리 지역 특성에 맞는 청년 일자리 관련 조례 제정

■ 추진절차

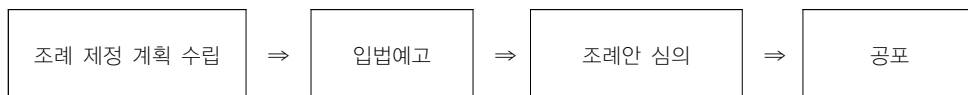

■ 투자계획 : 비예산

■ 기대효과

- 지역 여건에 맞는 일자리 창출로 지속적인 청년 일자리 마련
- 지역 청년 유출 방지 및 청년 유입으로 청년 고용률 상승
- 경제활동인구 증가로 인한 지역경제 활성화 도모

④ 꿈을 꾸고 만드는 청년 제안 공모전

청년	일반	참여
----	----	----

■ 목적 및 필요성

- 지역사회 중심인 청년의 관점에서 지역재생 정책을 직접 제안하고, 참여하는 공모 사업 추진으로 청년 활동을 통한 지역 활력 도모

■ 추진계획

- 사업기간 : 2019 ~ 2022년
- 공모대상 : 서천군 관내 청년(만18세~39세)
- 사업대상 : 서천군 시행 지역재생 및 정책사업 등
- 사 업 비 : 50백만원(군비)
- 주관부서 : 도시건축과

■ 주요내용

- 지역재생사업* 공모 및 사업 반영 추진
 - － 도시공간 재구조, 경관디자인, 문화축제 기획 등
- 추진방식 : 자체 사업 청년공모 후 공모사업(기초생활거점, 도시재생뉴딜 등) 추진
- 사업 추진 시 청년제안자 모니터링단 참여(참여성 활동비 지급)

■ 추진절차

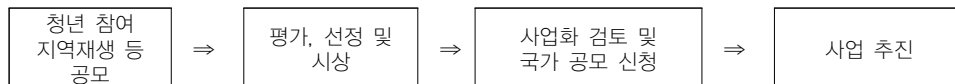

■ 투자계획

(단위 : 백만원)

구분	계	기투자	2019	2020	2021	2022 이후	비고
합계	50		50				
국비							
도비							
군비	50		50				
기타							

■ 기대효과

- 청년의 참신한 아이디어를 활용한 지역재생사업 추진으로 지역 활력 도모

⑤ 각종 위원회 청년위원 할당제

청년	일반	참여
----	----	----

■ 목적 및 필요성

- 각종 정책 수립 시 청년의 참여를 보장하여 청년대표성 확보

■ 추진계획

- 사업기간 : 2018 ~ 2022년
- 사업대상 : 서천군 각종 위원회
- 사업비 : 비예산
- 주관부서 : 정책기획실

■ 주요내용

- 군 위원회 내 청년위원 비율 제고
- 청년위원 비율 3% → 10% 목표 상향 추진
 - 인구 비율은 약 18% 정도
- 추진방식 : 청년할당제 검토 후 군 위원회에 청년위원 위촉 독려

■ 추진절차

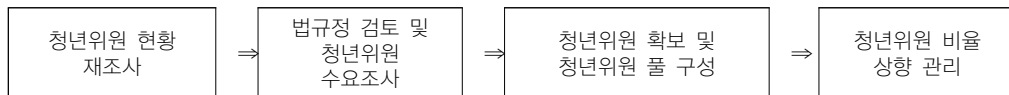

■ 투자계획 : 비예산

■ 기대효과

- 청년의 의사 반영 및 참여 보장으로 자존감 있는 사회주체로 성장 지원

(2) 청년이 원하는 양질의 일자리 확대

① 서천 경제진흥통합센터 구축

청년	핵심	경제
----	----	----

■ 목적 및 필요성

- 구인구직 일자리 미스매칭 해소와 창업·직업 교육 지원, 단계별 소상공인 성장지원 프로그램 제공 등 일자리 인프라 구축을 통한 지속가능한 일자리 창출

■ 추진계획

- 사업기간 : 2018~2020년
- 사업위치 : 서천읍 군사리 642125, 경제진흥통합센터 1개소 건립
- 사업비 : 3,436백만원(도비 1,718, 군비 1,718)
- 주관부서 : 지역경제과

■ 주요내용

- 경제진흥통합센터 1개소 건립
- 신규 창업 지원을 위한 창업인큐베이팅
- 사회적기업 육성 및 단계별 소상공인 성장지원 프로그램 운영 등
- 추진방식 : 지역순환경제센터 등 관계기관과 협의하여 사업 추진
- 재원대책 : 제3기 균형발전 순도비사업으로 추진

■ 추진절차

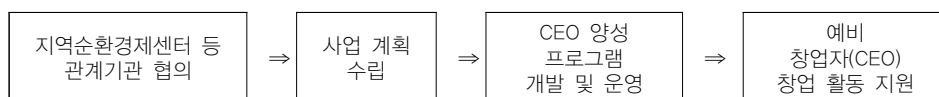

■ 투자계획

(단위 : 백만원)

구분	계	기투자	2019	2020	2021	2022 이후	비고
합계	3,436	952	1,176	1,308			
국비							
도비	1,718	476	588	654			
군비	1,718	476	588	654			
기타							

■ 기대효과

- 신규 창업 지원 및 단계별 소상공인 성장지원 프로그램을 통해 지역상권 활성화
- 구직자 DB 관리, 맞춤형 일자리 연계, 직업훈련 교육프로그램 운영 등을 통한 취업 지원 활성화

② 청년 일자리 사관학교 운영

청년	핵심	경제
----	----	----

■ 목적 및 필요성

- 청년창업 인큐베이팅을 위해 재원지원 등 창업지원망을 구축하고 정부와 충남도 청년정책과 연계한 청년창업지원 생태계 구축
- 창업을 원하는 청년에게 맞춤형 창업 및 취업 프로그램 등 지원으로 일자리 미스매치 해소 및 전문 역량 강화

■ 추진계획

- 사업기간 : 2018~2022년
- 사업대상 : 서천군 관내 청년(만18세~39세)
- 사업비 : 1,480백만원(도비 740, 군비 740)
- 주관부서 : 지역경제과

■ 주요내용

- 청년특화 창업프로그램(창업과정 개설, 창업현장 방문 및 실무체험 등)
- 맞춤형 취업지원 프로그램(인사담당자 모의면접, 청년취업 아카데미 등)
- 운영주체 : 서천군 경제진흥통합센터
- 추진방식 : 경제진흥통합센터와 연계하여 사업 프로그램 운영 등

■ 추진절차

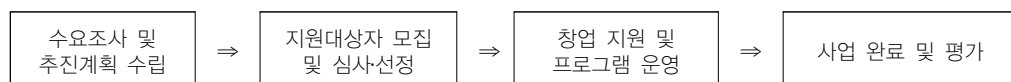

■ 투자계획

(단위 : 백만원)

구분	계	기투자	2019	2020	2021	2022 이후	비고
합계	1,480		370	370	370	370	
국비							
도비	740		185	185	185	185	
군비	740		185	185	185	185	
기타							

■ 기대효과

- 청년 취·창업 지원으로 지역맞춤형 일자리 창출

③ 청년 친화 강소기업 육성

청년	핵심	경제
----	----	----

■ 목적 및 필요성

- 지역기업을 청년이 희망하는 근로조건을 갖춘 청년친화강소기업*으로 육성하여 양질의 일자리 확보
 - 규모는 작지만 괜찮은 중소기업으로서 청년들이 선호할 만한 근로기준을 갖추고 있어 청년에게 추천할 만한 기업(강소기업 중에서 선정)
- 서천군 관내 청년친화강소기업은 1곳(우양냉동식품)이며, 강소기업은 11곳 존재

■ 추진계획

- 사업기간 : 2019~2022년
- 사업대상 : 서천군 관내 기업
- 사 업 비 : 80백만원(군비)
- 주관부서 : 투자유치과

■ 주요내용 : 청년친화강소기업 요건 분석 및 지정 지원(우수기업 방문 등)

- 강소기업 요건 : 임금체불, 고용유지율, 산업재해율, 신용평가 등
- 청년친화강소기업 요건 : 임금, 근로시간, 복지혜택의 우수성
 - 청년친화강소기업 지정 시 혜택 : 기업정보 제공, 맞춤형 채용지원서비스, 병역특례업체 지정시 가점 부여, 청년내일채움공제 참여시 우대 등
- 운영방법 : 전국 청년 친화 강소기업 벤치마킹 비용 지원
- 추진방식 : 고용노동부 ‘청년친화강소기업’ 지정 지원

■ 추진절차

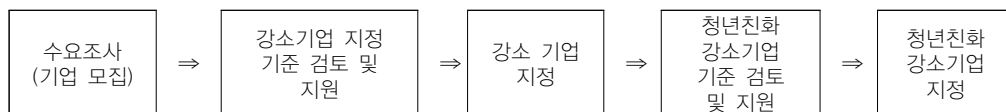

■ 투자계획

(단위 : 백만원)

구분	계	기투자	2019	2020	2021	2022 이후	비고
합계	80		20	20	20	20	
국비							
도비							
군비	80		20	20	20	20	
기타							

■ 기대효과

- 관내기업의 청년 친화 강소 기업화로 근로조건 개선 및 양질의 일자리 확보

④ 청년 CEO 50명 양성

청년	일반	경제
----	----	----

■ 목적 및 필요성

- 우리 지역의 우수한 인재를 청년 CEO로 양성 필요
- 서천 청년 계층 일자리 확충을 통한 지역 경제 활성화 도모

■ 추진계획

- 사업기간 : 2019~2022년
- 사업대상 : 서천군 관내 만18~39세 청년
- 사 업 비 : 1,000백만원(군비)
- 주관부서 : 지역경제과

■ 주요내용 : 서천군 청년 CEO 50명 양성

- 청년 CEO 양성 단계별 프로그램 개발 및 맞춤형 창업활동 지원
- 추진방식 : 우리 지역 특성에 맞는 CEO 양성 프로그램 개발·운영
- 자원대책 : 군 자체자원 활용 직접 시행

■ 추진절차

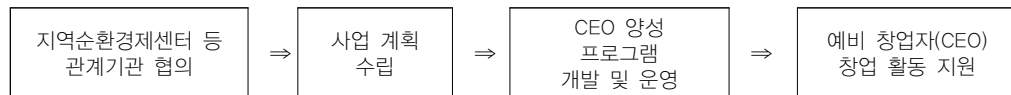

■ 투자계획

(단위 : 백만원)

구분	계	기투자	2019	2020	2021	2022 이후	비고
합계	1,000		100	300	300	300	
국비							
도비							
군비	1,000		100	300	300	300	
기타							

■ 기대효과

- 지역 내 산업에 맞는 맞춤형 일자리 제공 및 청년 창업 지원으로 지역산업 발전 기반 구축

⑤ 기업맞춤형 청년인력 양성

청년	일반	경제
----	----	----

■ 목적 및 필요성

- 교육을 통한 맞춤형 인력 양성으로 구인 기업과 구직 청년 사이의 미스매치 해소

■ 추진계획

- 사업기간 : 2019 ~ 2022년
- 사업대상 : 서천군 관내 청년 및 기업
- 사업비 : 800백만원
- 주관부서 : 지역경제과

■ 주요내용

- 기업 필요 기술인력 등 수요조사, 참여 청년인력 모집
- 기업별 참여대상 기술교육비 등 지원(1인 최대 1,800천원 한도)
- 기업 필요 기술인력, 지역사회 청년활동가 등 양성
- 지역산업 맞춤형 일자리 사업 추진
- 추진방식 : 관내 기업과 MOU 체결 및 시범사업(교육 등)을 통한 사업 추진
- 재원대책 : 행안부 지역주도형 청년일자리사업 공모 추진

■ 추진절차

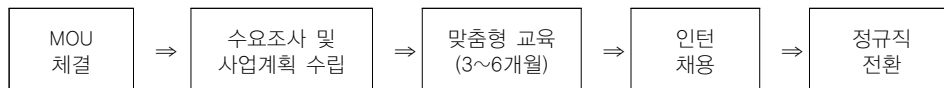

■ 투자계획

(단위 : 백만원)

구분	계	기투자	2019	2020	2021	2022 이후	비고
합계	800		200	200	200	200	
국비	400		100	100	100	100	
도비							
군비	400		100	100	100	100	
기타							

■ 기대효과

- 기업과 청년에게 맞춤형 인력 및 직장 제공으로 지역경제 활성화 도모

⑥ 통합취업박람회

청년	일반	경제
----	----	----

■ 목적 및 필요성

- 지역 내 기업의 공채 통합 운영으로 공정한 경쟁 유도 및 채용 시기 예측 가능성 향상

■ 추진계획

- 사업기간 : 2019~2022년
- 사업대상 : 서천군 관내 기업
- 사업비 : 300백만원(군비)
- 주관부서 : 지역경제과

■ 주요내용

- 참가기업 모집, 채용가이드북 제작 및 제공
- 통합 공채 면접장(취업박람회) 운영, 구직자 취업컨설팅 및 면접지원 등
- 운영시기 : 매년 상·하반기 시행
- 추진방식 : 참여기업 모집 및 MOU 체결을 통한 사업 추진
- 자원대책 : 군 자체예산 활용 직접 시행

■ 추진절차

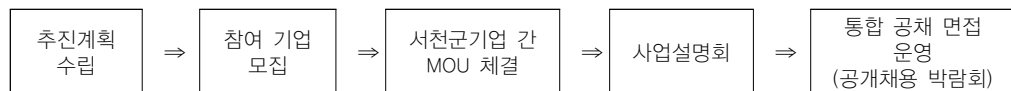

■ 투자계획

(단위 : 백만원)

구분	계	기투자	2019	2020	2021	2022 이후	비고
합계	300			100	100	100	
국비							
도비							
군비	300			100	100	100	
기타							

■ 기대효과

- 청년에게 적절한 취업준비 기간을 제공하고 기업에게는 다양한 인재 채용 기회 제공

⑦ 청년·기업 공감 팸투어

청년	일반	경제
----	----	----

■ 목적 및 필요성

- 지역 기업과 청년의 만남의 기회를 제공하여 기업인식 개선 및 취업연계 교류 활성화

■ 추진계획

- 사업기간 : 2019~2022년
- 사업대상 : 서천군 관내 청년 및 기업
- 사업비 : 60백만원(군비)
- 주관부서 : 지역경제과

■ 주요내용

- 지역 기업과 청년의 정기적인 만남의 장 마련 및 소규모 채용 면접
- 상호 정보 교류 및 취업 관련 면담설명회, 지역기업 직장체험 프로그램 운영 등
- 운영시기 : 연중
- 추진방식 : 기업 현장 중심, 지역 기업과 연계하여 사업 추진

■ 추진절차

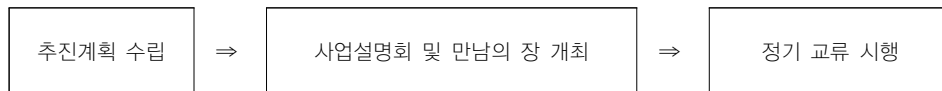

■ 투자계획

(단위 : 백만원)

구분	계	기투자	2019	2020	2021	2022 이후	비고
합계	60	5	10	15	15	15	
국비							
도비							
군비	60	5	10	15	15	15	
기타							

■ 기대효과

- 기업과 청년에게 정확한 정보 제공 및 체험으로 구인·구직 활성화 도모

⑧ 청년 창업 아이디어를 활용한 지역일자리 창출

청년	일반	경제
----	----	----

■ 목적 및 필요성

- 지역여건에 맞는 참신하고 독특한 창업아이디어 공모로 새로운 일자리 창출
- 청년이 보유한 역량과 지식을 활용한 일자리사업 발굴 및 반영

■ 추진계획

- 사업기간 : 2019~2022년
- 사업대상 : 서천군 관내 청년(만18세~39세)
- 사 업 비 : 240백만원(군비)
- 주관부서 : 지역경제과

■ 주요내용 : 청년아이디어 공모, 평가 심사 및 다음연도 사업 지원

- 기존 청년사업자 대상 아이디어 공모 및 청년사업자 안정 지원
- 추진방식 : 매년 청년 아이디어 공모 후 청년 창업자금 지원(1인당/1천만원)
- 재원대책 : 군 자체예산 활용 직접 시행

■ 추진절차



■ 투자계획

(단위 : 백만원)

구분	계	기투자	2019	2020	2021	2022 이후	비고
합계	240			40	100	100	
국비							
도비							
군비	240			40	100	100	
기타							

■ 기대효과

- 청년 창업 아이템 발굴 지원으로 창업분위기 조성 및 청년 창업 활성화 도모

(3) 청년이 즐기고 누리는 문화생태계 구축

① 청년 활동 공간(서천군 드림센터 운영)

청년	일반	문화
----	----	----

■ 목적 및 필요성

- 청년정책 발굴 추진과 청년활동 지원 등 청년참여 확대를 위한 청년활동 지원 등 청년 활동 생태계 조성을 위한 청년센터 운영

■ 추진계획

- 사업기간 : 2019 ~ 2020년
- 사업위치 : 서천군 관내 일원
- 사업대상 : 서천군 관내 청년(만18세~39세)
- 사업비 : 3,000백만원(도비 1,500 군비 1,500)
- 주관부서 : 지역경제과

■ 주요내용 : 건물 신축 또는 기존 건물 리모델링 등 청년 활동 공간 마련

- 청년활동 지원 및 민관 협력 활성화를 위한 청년센터 조성
- 빔프로젝터 등 자유로운 토론과 회의가 가능한 청년마실방 조성
- 각종 청년정책, 문화예술, 생활정보 등을 제공하는 청년정보 종합시스템 구축
- 추진방식 : KT&G 상상마당 등 유치, 국가 공모 및 자체 사업 추진
- 재원대책 : 군 자체예산 및 민자유치 활용 연계 추진

■ 추진절차

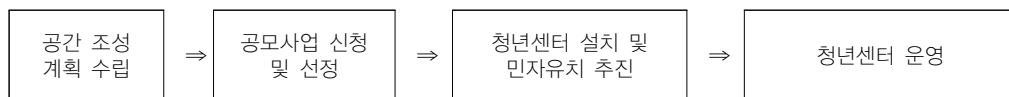

■ 투자계획

(단위 : 백만원)

구분	계	기투자	2019	2020	2021	2022 이후	비고
합계	3,000		1,500	1,500			
국비							
도비							
군비	1,500		750	750			
기타	1,500		750	750			

■ 기대효과

- 청년들의 다양한 복합문화 활동 공간 제공으로 청년 참여 활성화 도모

② 서천 청년문화(M,A,D) 축제 개최

청년	일반	문화
----	----	----

■ 목적 및 필요성

- 지역 청년에게 다양한 에너지와 끼를 발산할 수 있는 기회를 제공하고 청년문화를 체험할 수 있는 축제 개최

■ 추진계획

- 사업기간 : 2019~2022년
- 사업대상 : 서천군 관내 청년(만18세~39세)
- 축제장소 : 관내 지역 순환형 청년축제 개최(장소 순환형)
- 사업비 : 400백만원(군비)
- 주관부서 : 문화관광과

■ 주요내용 : 서천 청년문화 축제 개최

- 청년 문화축제 프로그램(게릴라 토크콘서트, 거리퍼포먼스) 운영
- 청년 아트마켓, 청년 주연 베틀시장, 청년 주제 영화제 등
- 추진방식 : 청년민간추진위원회 및 군 직접시행
- 재원대책 : 군 자체예산 활용 직접 시행

■ 추진절차

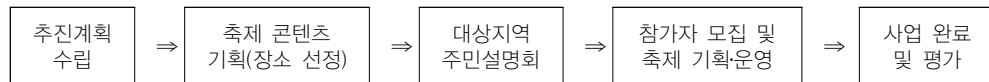

■ 투자계획

(단위 : 백만원)

구분	계	기투자	2019	2020	2021	2022 이후	비고
합계	400		100	100	100	100	
국비							
도비							
군비	400		100	100	100	100	
기타							

■ 기대효과

- 청년 중심의 축제운영을 통한 일자리 창출 및 지역경제 활성화 기여

③ 청년예술유람단 옴로(YOLO)와 프로젝트 추진

청년	일반	문화
----	----	----

■ 목적 및 필요성

- 외부 청년문화예술가의 관점에서 문화예술 등을 활용한 아이템을 발굴, 정책 추진
- 서천생활 체험을 통해 지역을 이해하고 외부 청년예술가들의 귀촌 유도

■ 추진계획

- 사업기간 : 2020~2022년
- 사업대상 : 서천에 관심있는 청년예술가, 문학인 등
- 지원비 : 프로젝트 지원(1인당, 월 2백만원)
- 사업비 : 202백만원(군비) * 빈집 및 부지매입비 제외
- 주관부서 : 문화관광과, 도시건축과

■ 주요내용

- 빈집 리모델링 또는 마을회관 등 관내 유휴 활용공간 이용 옴로 (YOLO)하우스 건립
- 청년예술가가 지역에 한달 동안 거주하며 창작활동 및 정책아이템 구상·제출
- 지원내역 : 거주공간, 정책아이템 구상비, 작업공간*
 - 작업공간 : 문화예술창작공간, 미디어문화센터, 지역내 민간창작공간(협약) 등 활용 제공
- 추진방식 : 외부 청년문화예술가 모집 및 귀촌·예술활동 지원
- 재원대책 : 군 자체예산 활용 직접 시행

■ 추진절차

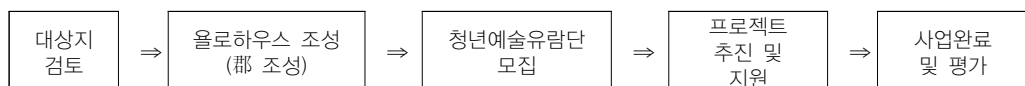

■ 투자계획

(단위 : 백만원)

구분	계	기투자	2019	2020	2021	2022 이후	비고
합계	202			150	26	26	
국비							
도비							
군비	202			150	26	26	
기타							

■ 기대효과

- 외부 청년문화예술가 유입 및 창작활동 지원으로 지역이미지 제고

④ 청년 신혼부부 주택전세자금 대출이자 지원

청년	일반	정주여건
----	----	------

■ 목적 및 필요성

- 주거취약계층인 신혼부부의 경제적 부담 해소 및 주거안정 보장

■ 추진계획

- 사업기간 : 2020~2022년
- 사업대상 : 서천군 관내 결혼 2년차 이내 청년계층 신혼부부
- 사업비 : 250백만원(군비)
- 주관부서 : 민원실, 도시건축과

■ 주요내용

- 주택전세자금(대출잔액기준)의 대출이율 1.5%(최대 100만원) 지원
 - 장애인, 다문화가정의 경우 대출이율의 0.5%(최대 150만원) 가산 지원
- 대상자 : 결혼 2년차 이내 청년계층 신혼부부
- 추진방식 : 청년기금 및 자체재원 활용, 대출이자 지원
- 재원대책 : 군 자체예산 활용 직접 시행

■ 추진절차

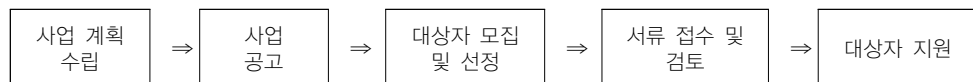

■ 투자계획

(단위 : 백만원)

구분	계	기투자	2019	2020	2021	2022 이후	비고
합계	250			50	100	100	
국비							
도비							
군비	250			50	100	100	
기타							

■ 기대효과

- 청년의 안정적 주거자립 기반 조성 및 인구 유입으로 지역 활력 도모

⑤ 청년 건강검진 지원

청년	일반	복지
----	----	----

■ 목적 및 필요성

- 건강검진 대상이 아닌 취업준비생 및 실업 청년을 대상으로 건강검진비를 지원하여 건강하고 안전한 생활 보장

■ 추진계획

- 사업기간 : 2020~2022년
- 사업대상 : 서천군 관내 취업준비생 및 실업 청년
- 사 업 비 : 240백만원(군비)
- 주관부서 : 보건소

■ 주요내용 : 건강검진비 지원(1인 20만원 한도)

- 관내 경제취약계층(취업준비생 및 실업청년 등) 중 2년 이내 건강검진을 받지 않은 청년
- 2017년 상반기 기준 1,263명 추정(실업급여신청자 206명, 구직자 1,057명)
- 추진방식 : 건강검진기관 지정 연계 및 보건소 활용
- 재원대책 : 군 자체예산 활용 직접 시행

■ 추진절차

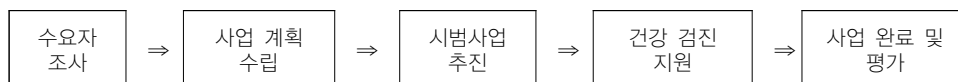

■ 투자계획

(단위 : 백만원)

구분	계	기투자	2019	2020	2021	2022 이후	비고
합계	240			80	80	80	
국비							
도비							
군비	240			80	80	80	
기타							

■ 기대효과

- 청년 계층의 건강관리 지원으로 건강하고 안전한 생활 보장

⑥ 1인가구 청년을 위한 서천 청년셰어하우스 조성

청년	일반	복지
----	----	----

■ 목적 및 필요성

- 빈집 매입 및 기존 건물 리모델링을 통한 청년셰어하우스 운영으로 주거 부담 해소
- 청년셰어하우스를 활용, 레지던시 사업과 AIRBNB 등 공유경제 프로그램 운영으로 지역 활력 도모

■ 추진계획

- 사업기간 : 2018~2022년
- 사업대상 : 서천군 관내 만1839세 무주택자인 1인가구 청년
- 사 업 비 : 250백만원(군비)
- 주관부서 : 도시건축과

■ 주요내용 : 청년 공동 주거공간 청년셰어하우스 조성

- 입주대상 : 만18~39세 무주택자인 1인가구 청년
- 입주기간 : 1년 기준(1년 연장 가능)
- 입주인원 : 총 10명(3개소 조성 / 개소당 3~4명)
- 임 대 료 : 월 10~15만원 정도(추후 변경 가능)
- 추진방식 : 빈집 매입 후 리모델링, 주택 신축 등 청년셰어하우스 3개소(10명) 조성
- 자원대책 : 군 자체예산 활용 직접 시행

■ 추진절차

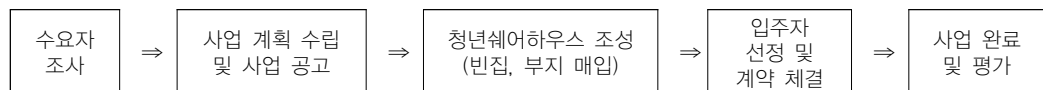

■ 투자계획

(단위 : 백만원)

구분	계	기투자	2019	2020	2021	2022 이후	비고
합계	250			150	50	50	
국비							
도비							
군비	250			150	50	50	
기타							

■ 기대효과

- 청년 주거공간 마련 및 주거비 절감으로 삶의 질 향상

3. 여성

1) 현황

여성 인구는 감소하고 있으며, 60세 이상 여성 인구는 증가, 20세 이하는 감소 추세

- 60대 이상 여성은 46.7%를 차지하는 반면, 20대 이하는 12.4%로 청년층 인구 비율이 낮은 것으로 나타남
- 전체 인구 중 50.7%를 여성이 차지하고 있으며, 여성인구가 남성인구보다 높은 비율

여성 인구의 증가율은 1.3%로 감소 추세이고, 청년층 여성인구가 상대적으로 적음

- 여성 인구 중 55~59세 인구가 9.6%로 가장 많으며, 다음으로는 60~64세, 75~79세 순으로 나타남
- 2017년 여성인구는 전체대비 20대(7.0%), 30대(6.8%), 40대(10.7%) 여성인구의 비율이 10% 전후로 청년층 여성인구가 상대적으로 적음
- 2017년 서천군 1.13명으로 충남보다 낮은 것으로 나타남
 - 서천군의 합계출산율은 2012년 1.30명에서 2017년 1.13명으로 0.17명 감소함

여성 인구

(단위 : 명, %)

구분	계	19세 이하	20대	30대	40대	50대	60대	70대	80대 이상
2012	29,879 (100.0)	44,423 (14.6)	2,309 (7.6)	2,532 (8.4)	3,428 (11.3)	5,002 (16.5)	4,501 (14.9)	4,957 (16.4)	2,727 (9.0)
2017	27,999 (100.0)	3,461 (12.2)	1,998 (7.0)	1,944 (6.8)	3,041 (10.7)	4,479 (15.7)	4,910 (17.2)	4,658 (16.4)	3,508 (12.3)

자료 : 서천군 통계연보, 2017

여성취업자수는 13.4천명이며, 50-64세 연령대가 가장 많음

- 2018년 상반기 여성 취업자수는 13.4천명으로 2017년 대비 0.3천명 감소하였음
- 취업자 수가 가장 많은 연령대는 50-64세로 4.8천명이며, 그 다음으로 30-49세 2.9천명으로 나타남

여성 취업자수와 고용률

(단위 : 천명, %)

구분	2017 상반기		2018 하반기		2018 상반기		증가율	
	취업자	고용률	취업자	고용률	취업자	고용률	취업자	고용률
계	13.7	55.8	12.3	50.3	13.4	55.4	0.3	0.4
15-29세	0.8	29.8	0.8	29.2	0.9	36.7	0.1	6.9
30-49세	3.4	70.2	3.0	61.7	2.9	62.1	0.5	8.1
50-64세	4.8	70.6	4.4	64.9	4.8	71.0	0.0	0.4
65세 이상	4.6	45.9	4.1	40.6	4.8	46.6	0.2	0.7
55세 이상	8.0	52.8	7.2	47.6	8.2	53.9	0.2	1.1

자료 : 통계청, 지역고용조사

여성 고용현황은 증가하였고, 취업연령대는 50-59세이며, 증가율이 높은 연령대는 20-29세

- 여성 취업자 중 4대 보험의 보호를 받는 고용보험 피보험자 현황을 살펴보면 여성계층의 취업자 수는 2018년 9월 기준 4,858명으로 연평균 2.1% 증가하였음
- 피보험자 기준으로 가장 많은 취업자 수의 연령대는 5059세로 1,337명이며, 그 다음으로 4049세로 1,254명 임
- 가장 높은 증가율을 보인 연령대는 2029세로 4.9% 증가하였으며, 그 다음으로 60-69세로 나타남

여성층의 사업비는 전체 사업비 대비 0.2%의 비율을 차지하고 투입량이 가장 낮음

- 여성 계층의 사업은 복지 분야에만 투자됨

여성 복지 향상을 위한 필요 정책은 “문화, 여가활동” 이 매우 우세

- 복지외의 다양한 분야의 정책을 요구하고 있으며, 우선순위는 다음과 같음
 - ① 문화, 여가활동(27.9%),
 - ② 직업훈련 및 일자리 지원(20.5%),
 - ③ 건강 및 의료(15.4%),

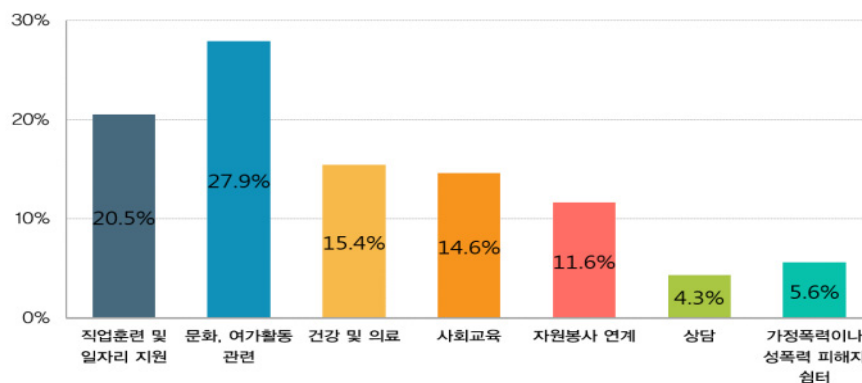

여성에게 필요한 정책 분야

만족하는 분야는 주거환경, 교육환경, 사회복지분야이며, 불만족 분야는 소득경제, 쇼핑 및 유통분야임

- 주거환경 만족는 만족하는 비율이 다소 높음(보통 60.4%, 약간만족 27.8%)
- 교육환경은 불만족하는 비율이 다소 높음(보통 44.0%, 약간 불만족 34.4%)
- 소득·경제(일자리) 만족도는 불만족 비율이 높음(보통 34.3%, 약간불만족 53.3%)
- 보건 의료 서비스 만족도는 대체로 만족 (보통 52.6%, 약간만족 30.5%)
- 사회복지 서비스 만족도는 대체로 만족 우세(보통 38.7%, 약간만족 41.0%)
- 문화 체육 만족도는 대체로 불만족(보통 37.4%, 약간불만족 38.3%)
- 쇼핑 및 유통(판매) 만족도는 매우 불만족 우세(보통 49.2%, 약간불만족 35.3%)

2) 여건변화와 전망

국가 정책적으로 양성평등사회 실현을 위하여 여성 정책이 추진 중임

- 여성 인권, 성평등, 경제활동, 사회참여 확대 등을 목표로 추진되고 있음
- 여성이 존중받는 사회, 아이 키우기 좋은 사회를 만들기 위한 정책적 목표

여성들이 살기 좋은 지역 만들기에 대한 요구 확대

- 여성들의 안전하고 편안한 생활환경 여건을 만들기 위하여 여성 친화적인 도시 정책 필요
- 서천군 여성문화센터를 중심으로 한 지역 여성 중심의 다양한 프로그램 추진 필요
- 주민 설문 결과 여성을 위한 다양한 문화와 복지 서비스 수요 발굴 요구 필요성 증대

여성들의 경제활동을 위한 아동 돌봄과 일 가정 양립을 위한 정책의 추진 확대

- 여성의 사회진출을 위한 가족지원, 육아 영역에서의 정책적 지원 확대 필요
- 여성 정책 추진시 아동·청소년들의 보육 및 교육 정책, 청년 정책과 연계 추진 필요
- 여성일자리 수요 파악 및 일자리 확대를 위한 지원 정책 필요
- 지역 사회의 주체로서 주도적인 사회 참여를 위한 기반과 여건 마련

여성들을 위한 다양한 지원 시설과 정책 확대 필요성

- 성폭력피해자보호시설, 가정폭력피해자보호시설 등 여성을 위한 관련 주요 복지시설의 부족
- 여성의 인권보호 및 권익 증진을 위한 관련 시설 확충

3) SWOT 분석

강점(Strengths) <ul style="list-style-type: none"> • 서천군 여성문화센터를 중심으로 한 정책추진을 위한 시설 기반 구축 • 서천군의 여성 중심의 정책 추진 의지 	약점(Weaknesses) <ul style="list-style-type: none"> • 연령별 다양한 여성 문화와 복지 수요에 대응 어려움 • 법 제도적 측면에서 여성을 배려한 일 가정 양립의 어려움
기회요인(Opportunities) <ul style="list-style-type: none"> • 중앙 정부 중심의 양성평등사회 실현을 위한 여성 정책 추진 • 성평등 측면에서 여성의 사회 참여와 여성 인권을 높이기 위한 사회 분위기 확대 	위협요인(Threats) <ul style="list-style-type: none"> • 젊은 여성들의 일자리, 학업을 위한 탈 지역화로 인한 젊은 인구 감소 • 다양한 여성 중심의 문화 여가 욕구 충족 기회 부족
계획 과제 <ul style="list-style-type: none"> • 여성이 사회 참여와 여성이 존중받는 사회 분위기 조성 • 여성들의 경제활동 확대를 위한 일 가정의 양립 방안 • 여성들이 살기 좋은 지역, 아이 키우기 좋은 지역 만들기 • 여성들의 문화 여가 확대로 지역 공동체 의식 강화 	

4) 기본방향 및 과제

기본방향 : 돌보고 공감하며 활동하는 열린 문화

전략별 추진과제

공감하고 나누는 양성 평등 실현

- 여성의 사회 참여와 존중받는 사회 분위기 조성
 - － 여성들의 사회 참여 확대와 양성평등을 위한 지원
- 여성들의 경제활동 확대를 위한 일 가정 양립
 - － 여성들이 경제활동의 주체로서 활동하고 일 가정 양립을 위한 정책 추진

안전하고 돌보는 생활환경 조성

- 여성들이 안전하고 살기 좋은 지역만들기
 - － 여성들이 안전하고 편안한 여건을 만드는 여성 친화적인 지역 정책
- 아이 키우기 좋은 지역 만들기
 - － 여성 중심의 가족 지원과 보육 영역에서 정책적 지원 체계 구축

매력있고 넘치는 문화기반 창출

- 여성들의 문화·여가 확대로 지역 공동체 의식 강화
 - － 여성 중심의 문화 형성과 향유를 위한 정책
 - － 여성들의 삶의 질 향상을 위한 정책

“돌보고 공감하며 활동하는 열린 문화”

문화감성의 꽃! 여성이 안전한 사회



[추진 시책 및 사업]

과제명		주요내용
(1) 여성의 참여확대로 경제·사회적 평등 실현		
핵심	① 가족누리센터 구축 운영	센터 건립, 시장형 노인일자리 창출, 프로그램 운영, 새일센터 운영 등
핵심	② 여성 창업아카데미 운영	창업아카데미, 창업준비지원금 추가 지원 등
	③ 5급이상 관리직 여성공무원 확대	여성공무원 비율 확대
	④ 여성농업인 부부공동 경영주 등록 제도 시행	부부 공동경영협약 교육 및 체결
	⑤ 여성·일 가정 양립 우리 아빠 요리사	남성 건강 요리교실운영 등
	⑥ 여성농업인을 위한 공동급식 지원 확대	농번기 마을 공동급식 지원 실시 및 확대
	⑦ 여성위원 확대	비율 45% 확대 목표
	⑧ 남녀평등 화장실 조성	남녀평등 공중화장실 조성(1:1.5)
(2) 따뜻하고 안정적인 여성친화 생활환경 조성		
	① 보육시설 돌봄시간 연장	영유아 및 초중등학생 대상 돌봄시간 연장
	② 여성 보이스피싱 예방교육 실시	범죄형태, 사례, 대처요령 등 교육
	③ 장애인 가정 출산지원금 추가 지원	장애인 포함 세대 출산지원금 추가 지원
	④ 서천엄마·아기 건강 첫걸음 사업	일대일 맞춤형 건강관리서비스 제공
	⑤ 공공기관 내 여성 편의시설 확충	수유실, 여성 배려 주차장, 여성 휴식공간 등 편의시설 설치 등
	⑥ 공중화장실 여성 안전 비상벨 설치	비상벨 설치(약 60개소)
	⑦ 장애인및자녀돌봄도우미지원	장애인 및 자녀 돌봄 도우미 지원 확대
	⑧ 저소득가구 미세면지마스크, 여성 생활용품 지원	미세면지마스크, 위생용품 지급
	⑨ 여성생애주기별우울증관리	생애주기별 우울증 관리 및 지원
	⑩ 다자녀가정 입학축하 상품권 지급	셋째아 이상 초등학교 입학축하 서천사랑상품권 지급
(3) 여성문화 기반 확대로 지역공동체 역량 강화		
핵심	① 워킹맘 문화데이 운영	여성직장인에게 문화향유비 지원 (서천사랑상품권 5만원/년)
핵심	② 여성자존감회복프로젝트	추억앨범, 가족사진 촬영, 심리치료 프로그램 등 운영 지원
핵심	③ 여성을 위한 인문학 강좌 운영	전문가 강연 및 토크콘서트 등 프로그램 운영
	④ 행복마실방 "엄마랑 아이랑" 조성	놀이공간, 프로그램, 육아정보 제공 등 행복마실방 3개소 조성
	⑤ 여성친화공간 인증 및 할인제도 운영	여성친화 인증제 도입 및 대상시설 이용여성 요금 할인
	⑥ 고령·영세 여성농업인 행복생활 지원 사업	영농도우미 지원, 행복바우처 지원 확대 등

5) 사업계획

(1) 여성의 참여확대로 경제·사회적 평등 실현

① 가족누리센터 구축 운영

여성	핵심	복지
----	----	----

■ 목적 및 필요성

- 저출산 극복을 위한 생애주기별 맞춤형 통합서비스 제공
- 일자리·육아·보육·교육 등 통합지원센터 구축

■ 사업 개요

- 사업기간 : 2018~2019년
- 사업대상 : 가족누리센터 1개소
- 사업비 : 8,330백만원(국비 1,875, 도비 1,127, 군비 5,328)
- 주관부서 : 사회복지실

■ 주요내용

- 가족누리센터 구축 운영
- 출산부터 육아·보육·교육사업 병행 추진
- 시장형 노인일자리 프로그램 개발 및 여성·다문화 활동 지원
- 건강가정다문화가족지원센터, 여성새로일하기센터 등 단체 운영
- 추진방식 : 관계기관과 협의하여 사업 추진
- 재원대책 : 국·도비 매칭으로 사업 추진

■ 추진절차

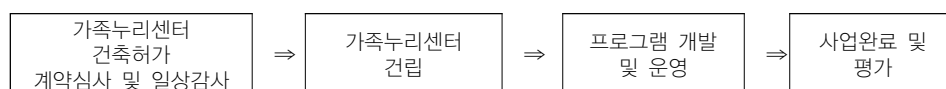

■ 투자계획

(단위 : 백만원)

구분	계	기투자	2019	2020	2021	2022 이후	비고
합계	8,330	1,974	3,689	863	889	915	
국비	1,875	718	277	285	294	301	
도비	1,127	571	133	137	141	145	
군비	5,328	685	3,279	441	454	469	
기타							

※ 가족누리센터 건립, 여성새로일하기센터 등 3단계 운영

■ 기대효과

- 출산에서 육아·보육·교육 기능 수행으로 육아부담 해소
- 노인 및 경력단절여성에게 양질의 일자리 창출 제공

② 여성 창업아카데미 운영

여성	핵심	경제
----	----	----

■ 목적 및 필요성

- 여성의 창업교육을 통해 전문적이고 체계적인 정보와 지식을 제공하는 아카데미 운영
- 예비 창업자의 성공적 창업을 돕고 기 창업자에게는 경영 개선의 기회 마련

■ 추진계획

- 사업기간 : 2019~2022년
- 사업대상 : 관내 여성 예비창업자 및 기 창업자
- 사 업 비 : 100백만원(군비)
- 주관부서 : 지역경제과

■ 주요내용

- 창업 아카데미 개최 및 창업 준비 지원금 추가 지원
- 창업 준비 절차, 기업가 정신, 성공 및 실패 사례
- 온라인(SNS) 마케팅 전략 및 상권분석 서비스 활용법
- 서천군 창업 준비 지원금 10% 증액 추가* 지원(여성 창업 아카데미 수료자 한)
- 1인당 최대 11백만원 지원
- 재원대책 : 군 자체재원 활용 직접 시행
- 운영방법 : 지역순환경제센터 사업 위탁

■ 추진절차

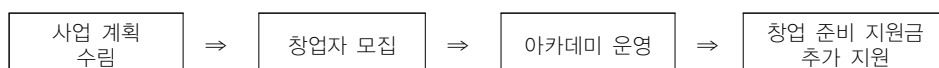

■ 투자계획

(단위 : 백만원)

구분	계	기투자	2019	2020	2021	2022 이후	비고
합계	100		25	25	25	25	
국비							
도비							
군비	100		25	25	25	25	
기타							

※ 창업 준비 추가지원금 및 위탁 교육비 포함

■ 기대효과

- 여성의 창업활동 지원으로여성 자립기반 마련 및 지속성장 촉진

③ 5급 이상 관리직 여성공무원 확대

여성	일반	참여
----	----	----

■ 목적 및 필요성

- 5급 이상 여성공무원 비율은 국가와 지역의 성평등 수준을 측정 발표하는 국가성 평등지수의 8개 분야 중 의사결정부문의 주요 지표 중 하나임
- 서천군의 5급 이상 여성공무원은 2018년 기준 7.8%로 2017년 대비 2.6% 증가함. 5급 이상 여성공무원 비중확대와 주요부서 여성공무원 비율 확대는 여성 친화도시 조성사업의 필수 사업임

■ 추진계획

- 사업기간 : 2019~2022년
- 사업대상 : 서천군 여성공무원
- 사업비 : 비예산
- 주관부서 : 자치행정과

■ 주요내용

- 5급 이상 여성공무원 육성 및 주요부서 여성공무원 비율 확대
- 5급 심사승진대상자 선발 시 인사우대
 - 5급 심사승진대상자 선발 배수 범위 내인 경우 선발인원의 20% 범위 내 우선 선발
- 적성과 능력을 고려한 적재적소 배치
- 6, 7급 여성공무원 정기인사 시 희망부서 배치 유도(관리직 진입 여건 조성)
- 추진방식 : 5급 이상 관리직 여성공무원 임용 목표 계획 수립 및 관리 추진

■ 추진절차

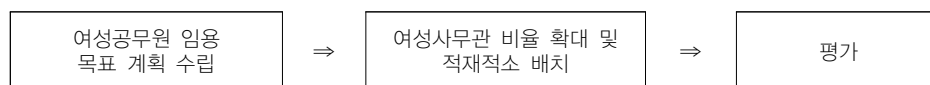

■ 투자계획 : 비예산

■ 기대효과

- 정책결정 권한을 가지고 있는 5급 이상 관리직 공무원의 여성 비율 확대를 통해 공직사회 내 여성의 대표성 확대 및 여성공무원의 역할 증진

④ 여성농업인 부부공동 경영주 등록 제도 시행

여성	일반	경제
----	----	----

■ 목적 및 필요성

- 여성농업인들의 농업 노동 참여율은 60% 이상으로 농업발전의 핵심역량 중 하나지만, 여성들의 노동가치와 가족농 내에서 역할에 대한 상호 명시가 이루어지지 않아 성과에 대한 분배나 기여도 인정에 있어 가치가 제대로 인정되지 않음
- 가족 내 역할 및 농업생산의 분배를 형평성 있게 하도록 가족의 합의에 의한 경영분담 및 인정을 통해 농업경영자로서 여성농업인의 자부심 및 역량 증진

■ 추진계획

- 사업기간 : 2019~2022년
- 사업대상 : 서천군 관내 여성농업인
- 사 업 비 : 20백만원(군비)
- 주관부서 : 농림과

■ 주요내용 : 부부공동경영협약 교육 및 체결

- 공동협약을 원하는 농가를 대상으로 교육 및 협약 체결
- 사례의 확대 및 농업 관련 정책 지원 신청시 가점 연계 추진
- 공동경영주 등록 농업인 농림사업 선정 시 우선순위 부여 등
- 추진방식 : 공동협약 희망 농가 대상 협약 체결 및 지원 사업 추진시 가점 연계
- 재원대책 : 군 자체재원 활용 직접 시행
- 운영방법 : 여성농업인 공동 경영주 등록 유도 및 여성농업인 단체 중심으로 제도 교육·홍보 등

■ 추진절차

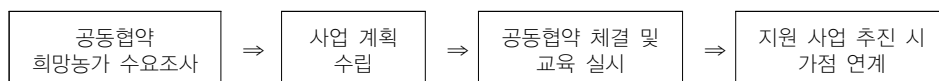

■ 투자계획

(단위 : 백만원)

구분	계	기투자	2019	2020	2021	2022 이후	비고
합계	20		5	5	5	5	
국비							
도비							
군비	20		5	5	5	5	
기타							

■ 기대효과

- 가족 내 농업경영의 성평등한 추진 및 여성농업인의 경영능력 향상

⑤ 여성 일·가정 양립 우리 아빠 요리사

여성	일반	복지
----	----	----

■ 목적 및 필요성

- 남성의 가사참여 증진을 통한 여성의 가사부담 경감 및 일·가정의 양립 도모

■ 추진계획

- 사업기간 : 2019~2022년
- 사업대상 : 서천군 관내 성인 남성
- 사 업 비 : 40백만원(군비)
- 주관부서 : 정책기획실

■ 주요내용

- 서천군 남성을 대상으로 남성들의 가사참여 증진을 위한 프로그램 운영
- 관내 생활개선회, 여성단체 등과 연계, 건강 레시피 발굴 등 남성 건강 요리교실 운영
- 추진방식 : 생활개선회, 여성단체 등과 연계하여 운영
- 재원대책 : 군 자체재원 활용 직접 시행
- 운영방법 : 수요자 참여 남성요리교실 운영(연 1회 실시)

■ 추진절차

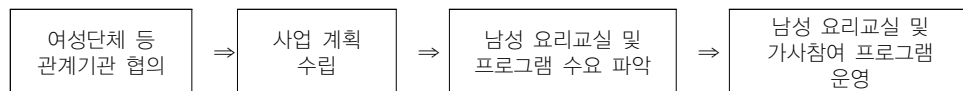

■ 투자계획

(단위 : 백만원)

구분	계	기투자	2019	2020	2021	2022 이후	비고
합계	40		10	10	10	10	
국비							
도비							
군비	40		10	10	10	10	
기타							

■ 기대효과

- 남성의 가사참여 증진을 통한 여성의 가사부담 경감 및 일·가정의 양립 도모

⑥ 여성농업인을 위한 공동급식 지원 확대

여성	일반	복지
----	----	----

■ 목적 및 필요성

- 고령화·여성화로 인해 여성농업인의 영농 참여 확대 등 여성에 대한 농업의존도 증가
- 농번기 마을 내 공동급식 시행으로 여성농업인의 농사와 가사 이중부담 해소 필요

■ 추진계획

- 사업기간 : 2019~2022년
- 사업대상 : 관내 마을회관 등 마을공동급식이 가능한 시설을 갖춘 농촌지역 희망 마을
- 사 업 비 : 70백만원(군비)
- 주관부서 : 농림과

■ 주요내용 : 농번기 마을 공동급식 지원 실시 및 확대

- 1마을 당 2백만원 내외의 예산 지원으로 마을 공동급식 운영
- 대상마을 확대 및 로컬푸드, 급식제공시스템 연계
- 추진방식 : 1마을 당 2백만원 내외의 예산 지원으로 마을 공동급식 운영
- 재원대책 : 군 자체재원 활용 직접 시행
- 운영방법
 - 상/하 농번기 20일 내외, 마을 실정에 맞게 자율 결정, 총40일 내외 공동식 지원
 - 급식비와 인건비(공동급식 지원 도우미) 지원

■ 추진절차

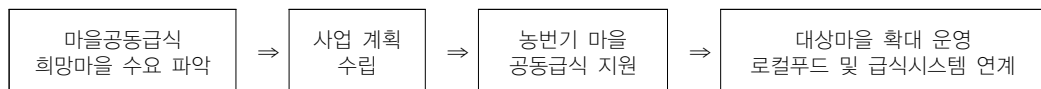

■ 투자계획

(단위 : 백만원)

구분	계	기투자	2019	2020	2021	2022 이후	비고
합계	70		10	20	20	20	
국비							
도비							
군비	70		10	20	20	20	
기타							

■ 기대효과

- 농촌여성의 노동경감 해소를 통한 농촌 여성농업인 삶의 질 향상

⑦ 여성위원 확대

여성	일반	참여
----	----	----

■ 목적 및 필요성

- 각종 정책 수립 시 여성의 참여를 보장하여 여성대표성 확보

■ 추진계획

- 사업기간 : 2018 ~ 2022년
- 사업대상 : 서천군 각종 위원회
- 사 업 비 : 비예산
- 주관부서 : 사회복지실

■ 주요내용

- 군 위원회 내 여성위원 비율 제고
- 여성위원 비율 2017년 35% → 2022년 45%(10% 목표 상향 추진)
- 추진방식 : 여성위원 비율 확대 계획 수립 후 군 위원회에 여성위원 위촉 독려

■ 추진절차

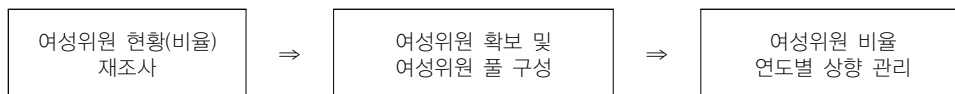

■ 투자계획 : 비예산

■ 기대효과

- 여성의 의사 반영 및 참여 보장으로 자존감 있는 사회주체로 성장 지원

⑧ 남녀평등 공중화장실 조성

여성	일반	복지
----	----	----

■ 목적 및 필요성

- 신체적 차이 및 아이 동행으로 인하여 여성의 화장실 이용 시간이 남성보다 긴 편임에도 여전히 여성 화장실이 남성 화장실보다 부족한 실정임

■ 추진계획

- 사업기간 : 2019~2022년
- 사업대상 : 관내 공중화장실 개보수 및 관광지 내 신규 설치예정 공중화장실
- 사 업 비 : 200백만원(군비)
- 주관부서 : 환경보호과

■ 주요내용

- 지역 화장실 내 여성 화장실 칸수 확대로 남녀평등 공중화장실 조성
- 관광지 내 신규 공중화장실 설치 시 여성 화장실 칸수를 남성 칸수의 2배로 설치
- 기존 공중화장실 개보수 시, 공중화장실 설치기준에 미부합하는 화장실 내 여성 화장실 칸수를 남성 칸수의 1.5배로 설치
 - 미국의 뉴욕, 텍사스 등 공공장소 내 여성 화장실 칸수가 남성 칸수의 2배임

〈 공중화장실 등에 관한 법률 〉

제7조(공중화장실등의 설치기준) ① 공중화장실 등은 남녀화장실을 구분하여야 하며, 여성화장실의 대변기 수는 남성화장실의 대·소변기 수의 합 이상이 되도록 설치하여야 한다. 다만, 행정안전부령으로 정하는 경우에는 그러하지 아니하다.
 ② 제1항에도 불구하고 대통령령으로 정하는 장소 또는 시설에 설치하는 공중화장실 등의 경우에는 여성화장실의 대변기 수가 남성화장실 대·소변기 수의 1.5배 이상이 되도록 설치하여야 한다.

- 재원대책 : 군 자체재원 활용 직접 시행
- 운영방법 : 기존 공공화장실 개보수 및 관광지 내 공중화장실 남녀평등 화장실로 우선 시행

■ 추진절차

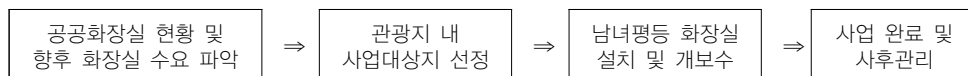

■ 투자계획

(단위 : 백만원)

구분	계	기투자	2019	2020	2021	2022 이후	비고
합계	200		50	50	50	50	
국비							
도비							
군비	200		50	50	50	50	
기타							

■ 기대효과

- 여성화장실 칸수 확대 설치를 통한 남녀평등 화장실 조성으로 여성 편의 증진

(2) 따뜻하고 안정적인 여성친화 생활환경 조성

① 보육시설 돌봄시간 연장

여성	일반	복지
----	----	----

■ 목적 및 필요성

- 맞벌이 가정이 증가함에 따라 육아부담을 해소하고 여성의 사회활동 보장

■ 추진 계획

- 사업기간 : 2019~2022년
- 사업대상 : 관내 어린이집(12개소), 초등학교 돌봄교실(18개소), 지역아동센터(12개소), 송아리돌봄센터(1개소)
- 사 업 비 : 4,356백만원(국비 2,094, 도비 535, 군비 1,727)
- 주관부서 : 사회복지실

■ 주요내용 : 영유아 및 초·중등학생을 대상으로 돌봄시간 연장

- 어린이집 운영 시간 연장, 초등학교 종일 돌봄교실 운영
- 지역아동센터 돌봄시간 연장, 송아리돌봄센터 확충(2020년까지 3호점 개소)
- 추진방식 : 지역아동센터, 어린이집, 초등학교 등 관계기관과 협의하여 사업 추진
- 재원대책 : 국가보조사업으로 추진

■ 추진절차

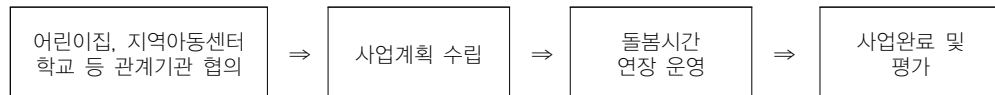

■ 투자계획

(단위 : 백만원)

구분	계	기투자	2019	2020	2021	2022 이후	비고
합계	4,356	1,130	850	819	822	822	
국비	2,094	553	396	381	382	382	
도비	535	75	119	113	114	114	
군비	1,727	415	335	325	326	326	
기타							

■ 기대효과

- 부모가 야간 경제활동 및 사회활동에 안심하고 참여할 수 있도록 보육환경 조성
- 방과 후 돌봄이 필요한 아동을 보호하고 교육 및 정서지원, 문화서비스를 제공하여 아동의 건전 육성 도모

② 여성 보이스 피싱 예방교육 실시

여성	일반	안전
----	----	----

■ 목적 및 필요성

- 최근 노년층 뿐만 아니라 20~30대 전문직·사무직 여성이 보이스피싱 범죄의 표적이 되고 있으며, 범행 수법이 점점 교묘하고 대담해져 여성을 대상으로 한 보이스 피싱 예방교육의 필요성이 커지고 있음

■ 추진계획

- 사업기간 : 2019~2022년
- 사업대상 : 관내 성인 여성
- 사업위치 : 서천군 관내 마을회관 등
- 사업비 : 40백만원
- 주관부서 : 안전총괄과
- 운영방법 : 순회교육 실시(서천경찰서 수사과 협조)

■ 주요내용

- 보이스피싱 범죄형태, 피해사례, 대처요령 등 교육
- 자원대책 : 군 자체자원 활용 직접 시행

■ 추진절차

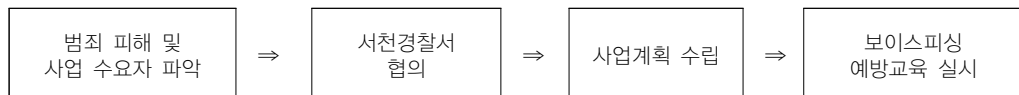

■ 투자계획

(단위 : 백만원)

구분	계	기투자	2019	2020	2021	2022 이후	비고
합계	40		10	10	10	10	
국비							
도비							
군비	40		10	10	10	10	
기타							

■ 기대효과

- 보이스 피싱 등 신종범죄 예방 교육으로 안전사회 조성

③ 장애인 가정 출산지원금 추가 지원

여성	일반	복지
----	----	----

■ 목적 및 필요성

- 여성과 장애라는 이중의 어려움에 처해있는 여성과 그 가족의 생활안정 도모
- 부 또는 모 장애인 세대의 신생아 출산 시 출산지원금 추가 지원

■ 추진계획

- 사업기간 : 2019~2022년
- 사업대상 : 신생아 출생일 기준 1년 이상 관내 주민등록한 장애인(부, 모)
- 사업위치 : 서천군 관내 일원
- 사업비 : 20백만원(군비)
- 주관부서 : 사회복지실
- 운영방법 : 부 또는 모 장애인 세대 신생아 출생 시, 출산지원금의 10% 추가 지원

■ 주요내용

- 애인(부,모) 포함 세대 출산지원금 추가 지원
- 재원대책 : 군 자체재원 활용 직접 시행

■ 추진절차

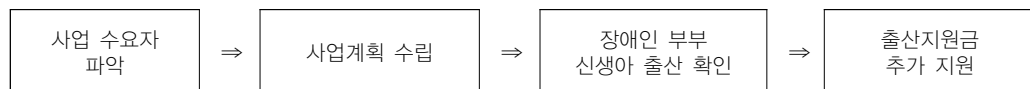

■ 투자계획

(단위 : 백만원)

구분	계	기투자	2019	2020	2021	2022 이후	비고
합계	20		5	5	5	5	
국비							
도비							
군비	20		5	5	5	5	
기타							

■ 기대효과

- 장애인세대 출산지원금 추가 지원을 통한 생활안전 도모

④ 서천 엄마아기 건강 첫걸음 사업

여성	일반	복지
----	----	----

■ 목적 및 필요성

- 아동기 건강발달 전문 프로그램을 운영하여 산전부터 아동기 만2세까지 엄마와 아기 1:1 맞춤형 건강관리서비스를 제공하여 건강수준 향상 도모

■ 추진계획

- 사업기간 : 2019~2022년
- 사업대상 : 임산부 및 생후 2년 미만 아기
- 사 업 비 : 200백만원(군비)
- 주관부서 : 보건소

■ 주요내용

- 일대일 맞춤형 건강관리서비스 제공
- 임산부 등록 및 평가, 방문 건강관리서비스 제공
- 양육 역량강화 엄마모임 운영, 건강·복지 문제 해결을 위한 사례관리 등
- 추진방식 : 무기계약직 및 방문간호사 인력 이용 및 읍면 주민센터 연계 추진
- 재원대책 : 군 자체재원 활용 직접 시행

■ 추진절차

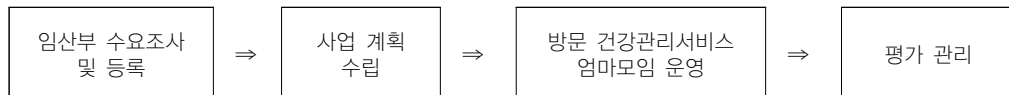

■ 투자계획

(단위 : 백만원)

구분	계	기투자	2019	2020	2021	2022 이후	비고
합계	200		50	50	50	50	
국비							
도비							
군비	200		50	50	50	50	
기타							

■ 기대효과

- 일대일 맞춤형 건강관리서비스 제공을 통한 산모와 아기 건강수준 향상

⑤ 공공기관 내 여성 편의시설 확충

여성	일반	복지
----	----	----

■ 목적 및 필요성

- 여성친화도시 실현을 위하여 영유아를 동반한 여성 방문객에게 편의시설 제공으로 불편사항 해소

■ 추진계획

- 사업기간 : 2019~2022년
- 사업대상 : 관내 공공기관 및 시설
- 사업비 : 200백만원(군비)
- 주관부서 : 공공시설사업소, 재무과

■ 주요내용 : 여성방문객을 위한 편의시설 설치로 이용률 제고

- 여성편의시설 : 수유실, 여성 배려 주차장, 여성 휴식공간 등
- 추진방식 : 군 시설 우선 시행 후 관계기관과 협의, 확대 설치 운영
- 재원대책 : 군 자체재원 활용 직접 시행

■ 추진절차

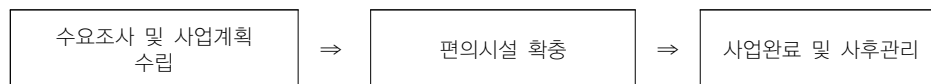

■ 투자계획

(단위 : 백만원)

구분	계	기투자	2019	2020	2021	2022 이후	비고
합계	200		50	50	50	50	
국비							
도비							
군비	200		50	50	50	50	
기타							

■ 기대효과

- 여성 편익 증진 및 동반 어린이의 안전 확보

⑥ 공중화장실 여성 안전 비상벨 설치

여성	일반	안전
----	----	----

■ 목적 및 필요성

- 공중화장실은 개인적 공간으로 감시 시선이 차단되는, 누구나 들어갈 수 있는 특징이 있는 공간으로 범죄 발생 가능성이 높은 공간임(최근 화장실 성범죄가 증가)
- 유아돌봄 시 돌봄을 위해 다양한 편의시설(기저귀 교환대, 유아보조 의자 등) 필요

■ 사업 개요

- 사업기간 : 2019~2022년
- 사업대상 : 관내 공중화장실
- 사 업 비 : 40백만원
- 주관부서 : 환경보호과

■ 주요내용

- 공중화장실 내 공용공간과 단위 부스 내 비상벨 설치 : 여성친화적 공간 조성 (비상 시 이용이 용이한 디자인, 위치를 선정하여 설치)
- 재원대책 : 군 자체재원 활용 직접 시행
- 설치방법 : 주요 관광지 우선 설치 후 단계별 추진

■ 추진절차

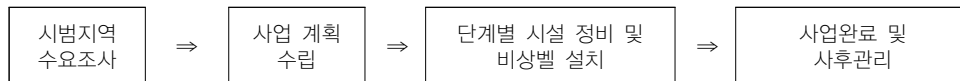

■ 투자계획

(단위 : 백만원)

구분	계	기투자	2019	2020	2021	2022 이후	비고
합계	40		10	10	10	10	
국비							
도비							
군비	40		10	10	10	10	
기타							

■ 기대효과

- 공중화장실 이용 시 여성 대상 범죄행위 사전 방지

⑦ 장애인 및 자녀 돌봄 도우미 지원

여성	일반	복지
----	----	----

■ 목적 및 필요성

- 돌봄이 필요한 장애여성들의 경우 본인을 위한 활동도우미 지원에 한정되어 자녀를 함께 돌볼 수 있는 활동도우미 지원이 필요함

■ 추진계획

- 사업기간 : 2019~2022년
- 사업대상 : 관내 자녀 양육중인 장애인 여성
- 사업비 : 80백만원(군비)
- 주관부서 : 사회복지실

■ 주요내용

- 장애인 및 자녀 돌봄 도우미 지원 확대
- 장애여성을 위한 돌봄지원 활동도우미 지원 및 자녀돌봄 서비스 추가 지원
- 추진방식 : 장애인 활동도우미에 아아돌보미 지원서비스 연계 확대 추진
- 재원대책 : 군 자체재원 활용 직접 시행

■ 추진절차

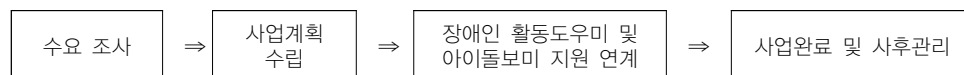

■ 투자계획

(단위 : 백만원)

구분	계	기투자	2019	2020	2021	2022 이후	비고
합계	80		20	20	20	20	
국비							
도비							
군비	80		20	20	20	20	
기타							

■ 기대효과

- 장애여성 자녀 돌봄지원서비스 확대 실시로 장애여성의 육아 부담 경감

⑧ 저소득가구 미세먼지마스크, 여성생활용품 지원

여성	일반	안전
----	----	----

■ 목적 및 필요성

- 저소득가구에 미세먼지마스크 지원 및 일상생활에 필요한 여성 생활용품 지원으로 경제적 부담 완화 및 삶의 질 개선 도모

■ 사업 개요

- 사업기간 : 2019~2022년
- 사업대상 : 서천군 관내 저소득가구 및 한부모가족, 취약계층 여성 등
- 사 업 비 : 391백만원(군비)
- 주관부서 : 사회복지실

■ 주요내용

- 미세먼지마스크(1,026), 위생용품(242)
- 저소득가구에 미세먼지마스크 지원
- 저소득가구 19~45세 여성에게 위생용품 지원
- 추진방식 : 지원 희망자 신청 접수 후 지원대상자 현금 또는 현물 지원
- 재원대책 : 군 자체재원 활용 직접 시행

■ 추진절차

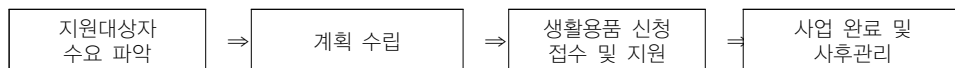

■ 투자계획

(단위 : 백만원)

구분	계	기투자	2019	2020	2021	2022 이후	비고
합계	391		88	94	101	108	
국비							
도비							
군비	391		88	94	101	108	
기타							

■ 기대효과

- 저소득층 건강 증진 및 여성의 경제적 부담 완화 기여

⑨ 여성 생애주기별 우울증 관리

여성	일반	복지
----	----	----

■ 목적 및 필요성

- 육아출산, 갱년기 등 신체의 물리적 변화와 생애주기의 변화로 인해 겪는 여성 우울증 발병률이 높아, 그로 인한 정신적인 변화가 가족생활에 미치는 영향이 커 우울증에 대한 관리 및 지원이 필요한 상황임

■ 사업 개요

- 사업기간 : 2019~2022년
- 사업대상 : 서천군 관내 여성
- 사 업 비 : 40백만원(군비)
- 주관부서 : 보건소

■ 주요내용

- 생애주기별 우울증 관리 및 지원
- 우울증 상담 및 정신건강 프로그램 운영, 정신건강 상담 제공
- 우울증 예방을 위한 정신건강모임 구성 지원
- 추진방식 : 정신건강복지센터(정신보건팀)에서 관계기관과 협의하여 추진
- 재원대책 : 군 자체예산 활용 직접 시행

■ 추진절차

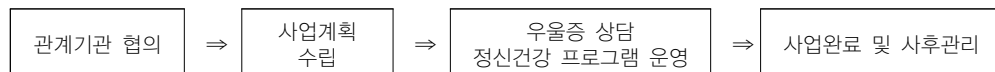

■ 투자계획

(단위 : 백만원)

구분	계	기투자	2019	2020	2021	2022 이후	비고
합계	40		10	10	10	10	
국비							
도비							
군비	40		10	10	10	10	
기타							

■ 기대효과

- 생애주기별 특성에 맞는 정신건강사업으로 우울증 해소 및 군민 정신건강 증진

⑩ 다자녀가정 입학축하 상품권 지급

아동	일반	복지
----	----	----

■ 목적 및 필요성

- 관내 셋째아 이상 자녀를 둔 다자녀 가정의 경제적 양육 부담 경감 및 출산 장려 분위기 조성

■ 추진계획

- 사업기간 : 2019~2022년
- 사업대상 : 신청일 현재 서천군민이며 입학일 기준 서천군에 주민등록되어 있는 셋째아 이상의 초등학교 입학 아동
- 수혜대상 : 200명 정도(연간 1인당 20만원 지급)
- 사 업 비 : 40백만원(군비)
- 주관부서 : 사회복지실

■ 주요내용

- 초등학교 입학 셋째아 이상의 아동에게 입학축하 서천사랑상품권 지급
- 추진방식 : 셋째아 이상의 초등학교 입학 아동에게 서천사랑상품권 지급
- 재원대책 : 군 자체예산 활용 직접 시행

■ 추진절차

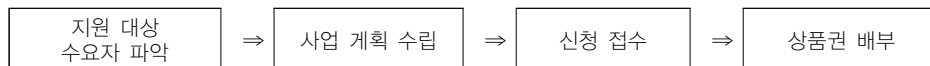

■ 투자계획

(단위 : 백만원)

구분	계	기투자	2019	2020	2021	2022 이후	비고
합계	40		10	10	10	10	
국비							
도비							
군비	40		10	10	10	10	
기타							

■ 기대효과

- 다자녀가정 양육 부담 경감 및 출산장려 분위기 확산

(3) 여성문화 기반 확대로 지역공동체 역량 강화

① 워킹맘 문화데이 운영

여성	핵심	문화
----	----	----

■ 목적 및 필요성

- 직장와 육아에 지친 워킹맘에게 문화·여가 생활 지원으로 삶의 여유 보장 및 가정 행복 추구

■ 추진 계획

- 사업기간 : 2019~2022년
- 사업대상 : 관내 거주 만 65세 미만 직장 여성(여성 농업행복바우처 대상자 제외)
- 사 업 비 : 1,000백만원(군비)
- 주관부서 : 문화관광과

■ 주요내용

- 대상 여성직장인에게 문화향유비 지원
- 재원대책 : 군 자체재원 활용 직접 시행
- 운영방법 : 서천사랑상품권 연간 5만원 지급(문화·스포츠·외식 등 지역 내 다양한 시설 이용 가능)
 - 신청 시 재직증명서 등 고용여부 확인 후 지급

■ 추진절차

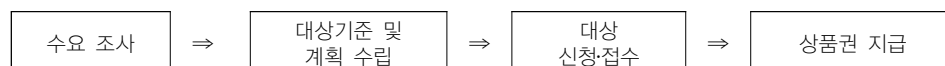

■ 투자계획

(단위 : 백만원)

구분	계	기투자	2019	2020	2021	2022 이후	비고
합계	1,000		250	250	250	250	
국비							
도비							
군비	1,000		250	250	250	250	
기타							

※ 연간 5천명 정도 기준 산정

■ 기대효과

- 직장여성의 문화향유권 보장으로 일·가정 양립 문화 인식 확대

② 여성 자존감 회복 프로젝트

여성	핵심	문화
----	----	----

■ 목적 및 필요성

- 불평등한 사회구조 속에서 여성의 아름다움과 권리를 찾고 누릴 수 있는 기회 제공

■ 추진 계획

- 사업기간 : 2019~2022년
- 사업대상 : 관내 거주 기혼 여성
- 사업비 : 160백만원(군비)
- 주관부서 : 사회복지실

■ 주요내용

- 나의 리즈시절 추억 앨범 제작 및 '나의 인생샷' 촬영
- 상황극, 심리치료 프로그램 운영(자신감 회복 및 갈등 해결)
- 부부 또는 가족 사진 촬영(웨딩 촬영 포함)
- 명절증후군 해소 차원의 찜질방 이용권 지급
- 재원대책 : 군 자체재원 활용 직접 시행
- 운영방법
 - 회복 프로그램별 참여성 연 20명 정도 선정·지원
 - 관내 미디어, 음식점, 찜질방, 여성전용뷰티샵 등 MOU 체결 및 협력체계 구축

■ 추진절차

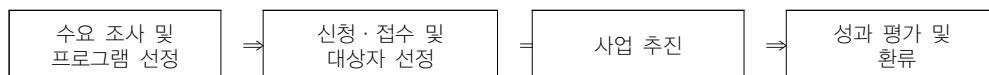

■ 투자계획

(단위 : 백만원)

구분	계	기투자	2019	2020	2021	2022 이후	비고
합계	160		40	40	40	40	
국비							
도비							
군비	160		40	40	40	40	
기타							

■ 기대효과

- 자신의 아름다움을 적극 표현하고 권리를 요구하는 사회분위기 조성으로 여성 삶의 질 향상

③ 여성을 위한 인문학 강좌 운영

여성	핵심	문화
----	----	----

■ 목적 및 필요성

- 성인 여성 대상 특화된 인문학 프로그램을 운영하여 여성의 자아 실현 및 자기계발 지원

■ 추진 계획

- 사업기간 : 2019~2022년
- 사업대상 : 관내 거주 30대 이상 여성
- 운영장소 : 문예의전당, 문화예술창작공간 등 공공시설 활용
- 사업비 : 80백만원
- 주관부서 : 자치행정과

■ 주요내용

- 여성의 자아실현 주제 강연 및 토크콘서트 프로그램 운영
- 재원대책 : 군 자체재원 활용 직접 시행
- 운영방법 : 서천문화학당 연계 연 4회 정도 실시(50명/회)
 - 강좌 우수회원 자기계발 도서 증정

■ 추진절차

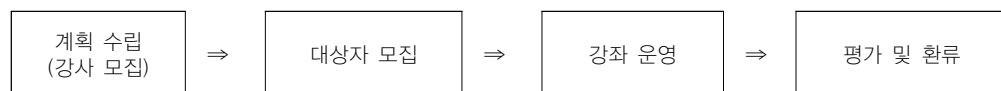

■ 투자계획

(단위 : 백만원)

구분	계	기투자	2019	2020	2021	2022 이후	비고
합계	80		20	20	20	20	
국비							
도비							
군비	80		20	20	20	20	
기타							

■ 기대효과

- 여성의 자기계발을 통한 삶의 방식 변화로 행복한 사회 생활 도모

④ 행복마실방 “엄마랑 아이랑” 조성

여성	일반	문화
----	----	----

■ 목적 및 필요성

- 자녀출산에서 육아까지 종합적인 육아지원서비스 제공
- 영유아의 건강한 발달을 지원하고 부모의 육아부담을 경감시켜 출산·보육친화 기반 조성

■ 추진계획

- 사업기간 : 2019 ~ 2022년
- 사업대상 : 관내 36개월 이하 영유아를 둔 가정
- 사업위치 : 서천군 관내 일원 3개소(장항 문화회관, 현 청사, 봄의마을)
- 사 업 비 : 450백만원(군비)
- 주관부서 : 사회복지실

■ 주요내용

- 행복마실방 3개소 조성
- 놀이공간 제공 및 놀이프로그램 운영, 부모교육 및 부모상담, 육아정보 제공
- 추진방식 : 군 자체재원 활용 직접 시행
- 운영계획
 - 이용시간 : 월 ~ 금 09:00~18:00, 점심시간 12:00~13:00 (토요일, 일요일, 법정공휴일, 근로자의 날 휴관)
 - 이용방법 : 행복마실방 홈페이지 예약 신청(이용요금 : 무료)

■ 추진절차

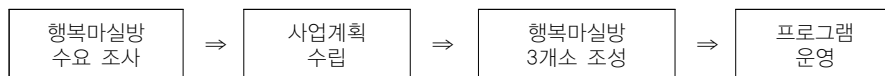

■ 투자계획

(단위 : 백만원)

구분	계	기투자	2019	2020	2021	2022 이후	비고
합계	450			150	150	150	
국비							
도비							
군비	450			150	150	150	
기타							

■ 기대효과

- 영유아와 부모가 함께 발달에 적합한 놀잇감과 도서를 자유롭게 이용하여 자라나는 아이들의 건강 발달 지원

⑤ 여성친화공간 인증 및 할인제도 도입

여성	일반	문화
----	----	----

■ 목적 및 필요성

- 공공시설 외 카페 등 문화·여가시설을 평가하여 여성친화공간 인증으로 부족한 여성 활동공간 확보
- 여성 문화공간 이용 활성화를 위한 홍보 및 여성 할인제도 도입

■ 추진계획

- 사업기간 : 2019~2022년
- 사업대상 : 서천군 관내 민간 문화·여가·체육시설(카페, 수영장, 영화관 등)
- 수혜대상 : 서천군 관내 여성
- 사업비 : 230백만원(군비)
- 주관부서 : 사회복지실

■ 주요내용

- 여성친화 인증제 도입 및 여성 대상 시설이용 요금 할인
- 추진방식 : 가임기 여성 수영프로그램 10% 할인 보조금 지원
- 재원대책 : 군 자체재원 활용 직접 시행
- 운영방법
 - － 서천군 : 인증제 도입, 인증패 제작설치, 인증시설 홍보, 여성친화공간 리모델링 지원(개소당 최대 5백만원)
- 인증시설 : 여성 대상 이용요금 할인(5~10%)
 - － 여성친화 인증제 도입 후 연간 10개소 인증(30개소까지 확대 목표)

■ 추진절차

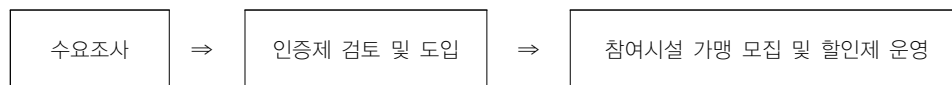

■ 투자계획

(단위 : 백만원)

구분	계	기투자	2019	2020	2021	2022 이후	비고
합계	230		50	60	60	60	
국비							
도비							
군비	230		50	60	60	60	
기타							

■ 기대효과

- 문화·스포츠·여가 시설 등 이용 유도를 통한 여성의 문화향유권 증진

⑥ 고령·영세 여성농업인 행복생활 지원 사업

여성	일반	복지
----	----	----

■ 목적 및 필요성

- 고령화·영세화된 여성농업인 지원 확대로 안정적인 영농활동 및 생활안정 도모
- 여성농업인의 문화생활 지원으로 삶의 질 향상

■ 추진계획

- 사업기간 : 2019~2022년
- 사업대상 : 관내 영세 여성농업인 농가
- 사업비 : 400백만원(국비 200, 군비 200)
- 주관부서 : 농림과

■ 주요내용

- 사고·질병 등으로 영농이 어려운 농가 대상 영농도우미 지원 강화
- 고령·취약기구 대상 행복나눔미 지속 지원
- 여성농업인 행복바우처 지원 확대(15만원→20만원)
- 농식품부부 사업 연계 여성농업인 특화 건강검진 지원 검토·추진
- 재원대책 : 농식품부 '여성농업인 육성정책 사업' 으로 추진
- 운영방법 : 행복바우처 지원대상자 중 선별 지원

■ 추진절차



■ 투자계획

(단위 : 백만원)

구분	계	기투자	2019	2020	2021	2022 이후	비고
합계	400		100	100	100	100	
국비	200		50	50	50	50	
도비							
군비	200		50	50	50	50	
기타							

■ 기대효과

- 안정적인 농가경영 및 여가생활 지원으로 농촌마을 여성농업인 복지 증진

4. 고령자

1) 현황

노인비율은 지속 증가하여, 초고령사회 기진입

- 2017년~2027년의 노령 인구추계를 살펴보면, 17,893명에서 20,217명으로 2,324명이 증가함
- 65세 이상의 노인비율은 2010년 26.4%, 2017년 32.5%로 초고령사회(20% 이상)에 이미 진입함
- 2000년 이후 65세 고령자 인구는 연평균 2.2%p 증가하며, 고령화가 빠르게 진행되고 있음
- 85세 이상 노령인구의 연평균 증감율은 8.2% 가장 높은 증가 추세이며, 70대초반 노령인구의 연평균 증감율은 3.6% 감소 추세

노령 인구

(단위 : 명)

구분	2012년			2017년			연평균증감율		
	계	남	여	계	남	여	계	남	여
65~69	4,060	1,891	2,169	4,547	2,178	2,369	2.3%	2.9%	1.8%
70~74	4,665	1,922	2,743	3,884	1,766	2,118	-3.6%	-1.7%	-5.0%
75~79	3,772	1,558	2,214	4,148	1,644	2,540	1.9%	1.1%	2.8%
80~84	2,472	886	1,586	3,062	1,173	1,889	4.4%	5.8%	3.6%
85세이상	1,522	381	1,141	2,254	635	1,619	8.2%	10.8%	7.2%
합계	16,491	6,638	9,853	17,895	7,396	10,535	1.6%	2.2%	1.3%

자료 : 서천군통계연보, 각년도

65세 이상 독거노인의 증가세 뚜렷하고, 국민기초생활보장수급자는 도시지역을 중심으로 분포

- 65세 이상 고령 인구 중 독거노인 인구는 2015년 4,164명에서 2017년 4,278명으로 114명 증가함
- 국민기초생활보장수급자는 총 14,493명으로 전체 노인 인구 중 81%가 수급자인 것으로 확인되었으며, 서천군 전체 수급의 비율로는 남성 19.5%, 여성 31.8%로 여의 수급비율이 높은 것으로 확인됨
- 서천군 전체 읍면에서 서천읍, 장항읍의 수급 비율이 각각 4.1%, 3.8%로 높게 나타내며, 가장 낮은 읍면은 시초면 1.0% 확인됨

독거 노인수

(단위 : 명)

구분	2015년			2017년		
	합계	남성	여성	합계	남성	여성
65세 이상 인구	17,453	7,146	10,226	17,895	7,396	10,535
65세 이상 독거노인수	4,164	910	3,254	4,278	981	3,297

자료 : 통계청, 인구총조사, 1인가구, 성 및 연령별 1인가구-시군구

노인여가시설은 경로당이 대부분을 차지하고, 재가노인복지시설은 수요공간 부족

- 노인여가복지시설은 총 398개 위치하며, 그 중 경로당이 362개소로 대부분을 차지하고 있으며, 노인복지관 1개소, 노인교실 7개소가 있음
 - 노인복지관 1개소, 이용인원 300명
 - 경로당 362개
 - 노인교실 7개
- 노인의료복지시설은 노인요양시설 8개소, 노인요양공동생활가정 1개소, 재가노인복지시설 29개소가 있음
- 재가노인복지시설은 정원을 616명 초과한 764명으로 수요 공간이 부족

노인복지 시설

(단위 : 개소, 명)

구분		노인 의료복지시설		재가노인복지시설
		노인요양시설	노인요양공동 생활가정	
시설수		8	1	29
입소인원	정원	376	9	148
	현원	259	8	764
종사자수		169	7	473

자료 : 서천군 통계연보, 2018

고령층의 취업자수는 증가하고 있으며, 고용률은 56%

- 2018년 하반기 65세 이상 고령층의 취업자 수는 9.8천명으로 고용률은 56%
- 고용률의 경우 2017년 동월 대비 0.3천명 증가하였으며 1.0%p 증가
- 전체 취업자 중 4대 보험의 보호를 받는 고용보험 피보험자 현황은 고령계층의 취업자 수는 2018년 9월 기준 1,689명으로 연평균 4.6% 증가하였음
- 고용보험에서 지급하는 실업급여 수급자를 살펴보면 고령자들의 실업급여 수급자 수는 증가하고 있음
- 성별로는 남성의 실업급여 수급자 수는 많으나, 증가율은 여성의 증가율이 높은 것으로 나타남

고령자 취업자와 고용률

(단위 : 천명, %)

구분	2017 상반기		2017 하반기		2018 하반기		증가율	
	취업자	고용률	취업자	고용률	취업자	고용률	취업자	고용률
계	31.9	66.1	30.1	62.6	31.9	67.0	0.0	0.9
65세이상	9.5	55.2	8.8	50.8	9.8	56.2	0.3	1.0
55세이상	16.9	62.7	16.0	58.6	17.6	64.2	0.7	1.5

자료 : 통계청, 지역고용조사

고령자 고용보험 피보험자 수

구분	성별	2016년 09월	2017년 09월	2018년 09월	연평균 증가율
60~69세	남	489	540	591	6.5%
	여	632	704	780	7.3%
70세 이상	남	232	240	157	12.2%
	여	192	207	161	5.7%
고령자	계	1,545	1,691	1,689	4.6%

자료 : 고용보험홈페이지(<https://www.ei.go.kr>)

고령자 실업급여지급현황

(단위 : 명, %)

구분	2016년/3분기		2017년/3분기		2018년/3분기		연평균 증가율	
	남성	여성	남성	여성	남성	여성	남성	여성
60~69세	69	47	73	61	84	64	10.3	16.7
70세 이상	1	1	1		4	2	100.0	41.4

자료 : 고용보험홈페이지(<https://www.ei.go.kr>)

여러 계층 중 가장 많은 재원을 투입하는 계층이며, 복지분야에 가장 많이 투입

- 서천군 전체사업비 대비 노령 계층의 사업비는 9.3%의 비중으로 가장 높음
- 서천군 노령 계층의 사업은 정주환경, 복지, 보육 및 교육 분야이며, 복지분야에 가장 중점을 두고 있음
- 정주환경분야 17백만원, 교육분야 35.67백만원, 복지분야 58,394백만원을 투입

노령 복지 향상을 위한 우선 필요 정책은 “고용지원 서비스 정책” 임

- ① 고용지원 서비스 정책(17.8%), ② 보호 서비스(주간 보호, 단기 보호)정책(16.9%), ③ 복지정보제공 및 상담 정책(15.7%), ④ 가사지원(13.5%)
- 성별 고용지원 가장 우선 분야 : 남성 “복지정보제공 및 상담”, 여성 “보호(주간, 단기)” 서비스 제공
- 고령층의 소득·경제(일자리) 분야의 만족도는 다른 계층보다 낮게 나타남
- 사회복지 분야의 만족도는 다른 계층보다 높으나, 보건·의료 서비스의 경우에도 다른 계층보다 만족도가 낮게 나타남

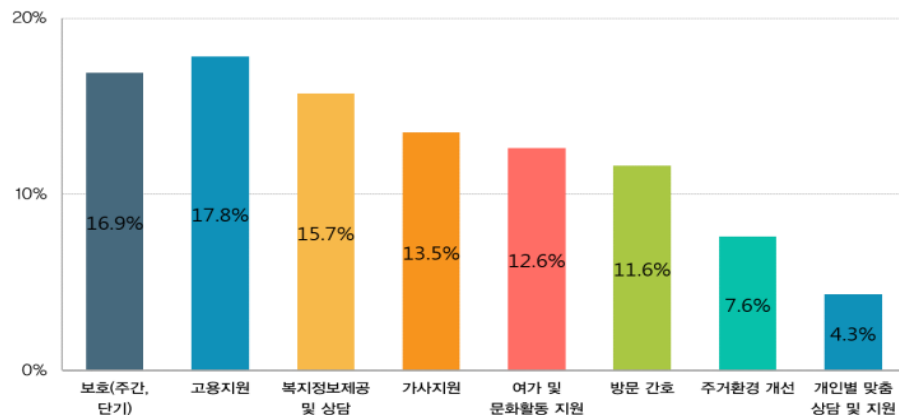

2) 여건변화와 전망

핵가족화에 따른 가족 부양기능 약화로 보호가 필요한 고령 계층의 지속적인 증가 추세

- 서천군은 초고령사회에 진입(30.7%)하였으며, 특히, 여성 고령층의 비율이 높음
- 노령인구 증가에 따라 노령 계층 사업비는 9.3%로 복지 분야의 비율이 높음

고령계층의 정책 분야는 노인들의 소득보장, 노인 일자리창출, 건강한 노후, 고령자 주거지원 정책이 필요함

- 지역내 복지 혜택을 받지 못하는 제도권 밖의 사각지대에 있는 노인들에게 필요한 서비스 제공 필요
- 노인 빈곤 해소와 고령자들의 소득보장을 위한 정책적인 일자리 지원의 정책

노인들의 문화와 여가 선용, 사회 공헌에 대한 욕구가 높아지고 있음

- 노인복지 시설의 경우 대부분이 경로당이며, 경로당을 중심으로 문화 여가 프로그램 제공
- 다양한 형태의 사회 참여와 사회 공헌 측면에서의 일자리 제공하는 공공기관과 정책 추진

안전하고 건강한 노년을 위한 지역 사회의 통합적인 돌봄 서비스 강화

- 간병, 치매, 우울증 등의 예방과 관리 차원에서 지역 보건소를 중심으로 돌봄 서비스 제공
- 고령자들이 생활하기 안전한 정주환경 조성과 재가 노인 서비스의 통합적 지원 체계 구축

3) 관련 국정과제

고령화사회 대비, 건강하고 품위있는 노후생활 보장

- 2017년부터 전국 252개 치매안심센터 확충 및 치매 안심병원 확충 추진
- 노인 일자리수 ' 17년 43.7만개에서 ' 22년 80만개로 확대하고,공익활동 참여수당을 ' 20년까지 40만원으로 인상(일자리 유형에 따라 차등)

고령자 관련 새정부 국정과제 연계가능 범위

구분	국정과제	주요내용
국정목표3 : 내 삶을 책임지는 국가 전략1 : 모두가 누리는 포용적 복지국가	[국정과제 43] 고령화 사회 대비, 건강하고 품위 있는 노후생활 보장 (복지부)	○(치매 국가책임제) ' 17년부터 전국 252개 치매안심센터 확충 및 치매 안심병원 확충 추진 ○(노인 일자리) 노인 일자리수 ' 17년 43.7만개에서 ' 22년 80만개로 확대하고,공익활동 참여수당을 ' 20년까지 40만원으로 인상(일자리 유형에 따라 차등)

4) SWOT 분석

<p>강점(Strengths)</p> <ul style="list-style-type: none"> • 노인복지 시설과 인프라 기반 조성 • 고령자 복지 서비스 제공 협력체계 구축 	<p>약점(Weaknesses)</p> <ul style="list-style-type: none"> • 고령자 증가로 복지 재정 확대 가능성 • 노인 빈곤층이 확대되는 추세로 고령자들의 경제적인 문제 확대
<p>기회요인(Opportunities)</p> <ul style="list-style-type: none"> • 노노케어, 사회적 일자리 등 정부 지원 일자리 지원 • 지역내 관광객을 대상으로 지역 특산물, 관광 상품과 연계한 노인 일자리 확대 가능 	<p>위협요인(Threats)</p> <ul style="list-style-type: none"> • 청년, 저출산 해소 등 다른 복지 분야 지출 확대 • 고령자들의 고독감, 치매 등 문제의 다양화로 지역 사회의 해결 어려움
<p>계획 과제</p> <ul style="list-style-type: none"> • 노인 빈곤 해소와 고령자들의 소득보장을 위한 일자리 제공 • 고령자들의 사회 참여와 사회 공헌 방안 • 건강한 노년을 위한 지역사회 돌봄 • 고령자들의 안전한 정주 환경 지원 	

5) 기본방향 및 과제

기본방향 : 살피고 배려하며 존중받는 나눔복지

전략별 추진과제

건강하고 활기찬 노후 안전망 구축

- 안전하고 건강한 노년을 위한 지역 사회의 돌봄 서비스 강화
 - 안전한 노령생활을 위한 예방 차원의 신체와 정신건강 관리 지원 : 치매노인, 지적장애인 배회감지기 지원, 100세 시대 대비 방문건강관리 사업, 치매안심센터 설치 운영
 - 고령 계층을 위한 사회 안전망 구축 : 효자·효녀 가정 행복드림 지원 사업

여유롭고 든든한 경제활동 지원

- 고령자의 소득보장과 안정적 노후를 위한 경제활동 영역 확대
 - 노인 빈곤 해소와 고령자들의 소득보장을 위한 일자리 제공
 - 고령자들의 사회 경험을 지역에 환원하는 사회 공헌 방안

함께 살아가는 편안한 생활환경 조성

- 고령자들의 사회 참여와 문화 여가 활동 지원
 - 고령자들이 생활하기 안전한 정주환경 조성과 재가 노인 서비스의 통합적 지원 체계 구축
 - 노인들의 문화와 여가 생활을 위한 지원 : 어르신 스마트 과거시험 운영

“살피고 배려하며 존중받는 나눔복지”

희망복지의 축! 어르신이 편안한 서천



[추진 시책 및 사업]

과제명	주요내용
-----	------

(1) 건강하고 활기찬 노후안전망 구축

핵심	① 치매노인, 지적장애인 배회감지기 지원	배회감지기 구입 지원
핵심	② 100세 시대 대비 방문건강관리 사업	100세 시대 대비 맞춤형 건강관리 서비스 제공
핵심	③ 치매안심센터 설치 운영	센터 설치 및 운영
	④ 효자·효녀 가정 행복드림 지원 사업	100세 이상 부모부양 가정 분기별 3만원 지급 등

(2) 여유로운 노후생활을 위한 경제활동 지원

핵심	① 시니어클럽 활성화로 일자리 연간 1천개 창출	공익형 및 시장형 노인일자리 연간 1천개 창출
	② 퇴직전문인력 사회공헌활동 지원	퇴직자 대상 분야별 직업군 구축 및 사회공헌 사업 활용

(3) 함께 살아가는 편안한 생활환경 조성

	① 상생 찾기·독거 어르신 행복한 동행	독거노인 대상 맞춤형 프로그램 제공
	② 어르신 스마트 과거시험 운영	노인 맞춤형 정보화 교육 및 인터넷 정보화 평가
	③ 어르신 생생여가 지원	노후 경로당 개보수, 미등록 경로당 지원 등
	④ 행복 동지 집수리 사업	집수리(도배, 장판, 지붕수리 등) 지원
	⑤ 어르신 생활불편처리 만물척척박사 운영	생활민원처리기동반(만물척척박사) 운영

6) 사업계획

(1) 건강하고 활기찬 노후안전망 구축

① 치매노인, 지적장애인 배회감지기 지원

노인	핵심	안전
----	----	----

■ 목적 및 필요성

- 돌봄취약 가정 및 관내 복지시설 등에서 돌봄시간 이후에도 치매노인과 지적장애인 등에 대해 범죄와 사고로부터 보호수단이 필요함
- 논란이 있으나 안전보호를 위해 휴대용 배회감지기 착용으로 안전 확보 마련
 - 목걸이형, 손목시계형 등 다양한 디자인이 있어 선택 가능

■ 추진계획

- 사업기간 : 2019년
- 사업대상 : 서천군 관내 치매노인, 지적장애인
- 사 업 비 : 100백만원(군비)
- 주관부서 : 보건소, 사회복지실

■ 주요내용

- 치매노인, 지적장애인 배회감지기 지원
- 재원대책 : 군 자체재원 활용 직접 시행
- 운영방법 : 치매노인, 지적장애인 등 수요조사 후 시급한 순서대로 단계별 보급

■ 추진절차

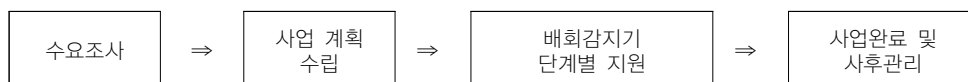

■ 투자계획

(단위 : 백만원)

구분	계	기투자	2019	2020	2021	2022 이후	비고
합계	100		100				
국비							
도비							
군비	100		100				
기타							

■ 기대효과

- 인지 판단능력 부족으로 성범죄에 노출되기 쉬운 치매노인의 안전대책 마련
- 돌봄 가족의 보호받지 못하는 시간대 치매노인의 안전 확보

② 100세 시대 대비 방문건강 관리 사업

노인	핵심	복지
----	----	----

■ 목적 및 필요성

- 예방중심 건강 관리와 올바른 건강생활 습관으로 자기관리능력 향상을 통한 건강수명 100세 영위

■ 추진계획

- 사업기간 : 2018~2022년
- 사업대상 : 서천군 관내 만65세 이상 노인
- 사 업 비 : 1,175백만원(국비 340, 도비 100, 군비 735)
- 주관부서 : 보건소

■ 주요내용 : 100세 시대 대비 맞춤형 건강 관리 서비스 제공

- 고령화 사회에 대응한 노인건강관리 강화
- 체계적인 건강관리와 보건교육 강화를 통한 만성질환관리 철저
- 생애주기별 생활터 중심 주민참여형 공모사업 추진
- 유관기관 상호 협력체계 구축으로 통합서비스 제공
- 추진방식 : 관계기관 협의 및 상호 협력 체계 구축을 통한 사업 추진
- 재원대책 : 국·도비 매칭사업으로 추진

■ 추진절차

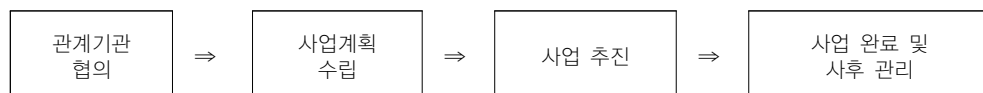

■ 투자계획

(단위 : 백만원)

구분	계	기투자	2019	2020	2021	2022 이후	비고
합계	1,175	235	235	235	235	235	
국비	340	68	68	68	68	68	
도비	100	20	20	20	20	20	
군비	735	147	147	147	147	147	
기타							

■ 기대효과

- 생활습관 개선 및 자가건강관리로 건강한 노후의 삶 보장
- 다양한 접근 방법의 건강 관리와 맞춤형 서비스로 주민의 건강 향상

③ 치매안심센터 설치 운영

노인	핵심	복지
----	----	----

■ 목적 및 필요성

- 인구의 고령화 및 치매환자의 지속 증가로 인한 치매예방과 관리사업에 대한 인프라 확충 및 원스톱 관리체계 구축
- 치매통합관리 서비스 제공으로 치매환자와 가족의 삶의 질 향상

■ 추진계획

- 사업기간 : 2018~2022년
- 사업대상 : 관내 만65세 이상 노인, 서천읍 군사리 803
- 사업비 : 3,843백만원(국비 2,326, 군비 1,517)
- 주관부서 : 보건소

■ 주요내용 : 치매안심센터 설치 운영

- 치매예방 및 관리사업 추진을 위한 상담실, 검진실, 프로그램실 등 치매안심센터 신축
- 치매초기상담 및 조기검진, 맞춤형 사례관리, 치매단기쉼터(프로그램실) 및 치매카페 운영, 서비스 안내 및 제공기관 연계 등
- 추진방식 : 만65세 이상 노인에게 대한 치매통합관리 서비스 제공
- 재원대책 : 국가보조사업으로 추진

■ 추진절차

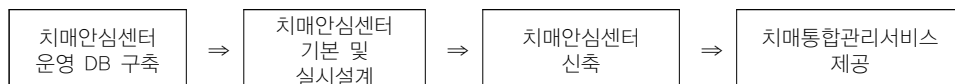

■ 투자계획

(단위 : 백만원)

구분	계	기투자	2019	2020	2021	2022 이후	비고
합계	3,843	2,107	434	434	434	434	
국비	2,326	938	347	347	347	347	
도비							
군비	1,517	1,169	87	87	87	87	
기타							

■ 기대효과

- 치매통합관리 서비스 제공을 통해 치매노인 및 가족, 고위험군, 지역주민의 삶의 질 향상 및 정신건강 증진

④ 효자·효녀 가정 행복드림 지원 사업

노인	일반	복지
----	----	----

■ 목적 및 필요성

- 100세 이상 부모 등을 부양하고 있는 가정에 부양지원금을 지급하여 경로효친의 건전한 가족제도 정착과 지역사회 의 효 문화 확산

■ 추진계획

- 사업기간 : 2019~2022년
- 사업대상 : 관내 100세 이상 어르신 및 함께 거주하는 부양가족
- 사 업 비 : 50백만원(군비)
- 주관부서 : 사회복지실

■ 주요내용 : 100세 이상 부모 부양 가정에 분기별 3만원 지급

- 가족·장수 사진 촬영권, 장수기념품(장수메달) 등 제작 수여
- 추진방식
- 재원대책 : 군 자체재원 활용 직접 시행
- 운영방법 : 우리군에 1년 이상 주소를 두고 거주하는 100세 이상 어르신 및 함께 거주하는 가족 지원

■ 추진절차

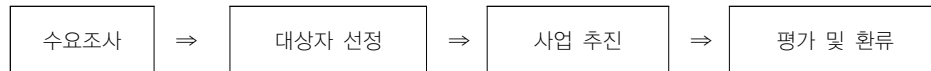

■ 투자계획

(단위 : 백만원)

구분	계	기투자	2019	2020	2021	2022 이후	비고
합계	50		20	10	10	10	
국비							
도비							
군비	50		20	10	10	10	
기타							

■ 기대효과

- 모범적인 경로효친 실천 가정 지원을 통한 효 문화 확산으로 세대가 행복한 사회 조성

(2) 여유로운 노후생활을 위한 경제활동 지원

① 시니어클럽 활성화로 노인일자리 연간 1천개 창출

노인	핵심	경제
----	----	----

■ 목적 및 필요성

- 노인의 사회적 경험 및 지식을 활용할 수 있는 다양한 노인 적합형 일자리를 개발하고 이에 참여할 수 있는 여건을 조성하여 노인의 질 향상 도모

■ 추진계획

- 사업기간 : 2019~2022년
- 사업대상 : 서천군 시니어클럽
- 사업비 : 7,999백만원(국비 3,998, 도비 1,202, 군비 2,799)
- 주관부서 : 사회복지실

■ 주요내용 : 시니어클럽 활성화로 공익형 및 시장형 노인일자리 연간 1천개 창출

- 시장형 일자리 : 다드림로컬사업장, 서천부각, 해바라기영농 등
- 공익형 일자리 : 꿈나무 급식, 스쿨존 교통지원사업, 관광지 안내 등
- 추진방식 : 시장형 사업단 연계를 통한 시장형, 공익형 노인일자리 창출
- 재원대책 : 국가보조사업으로 추진

■ 추진절차

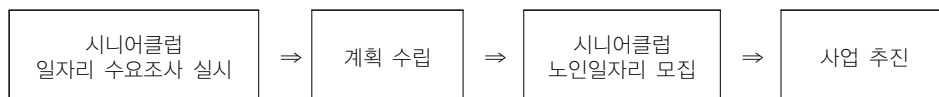

■ 투자계획

(단위 : 백만원)

구분	계	기투자	2019	2020	2021	2022 이후	비고
합계	7,999		1,784	1,902	2,087	2,226	
국비	3,998		892	951	1,043	1,112	
도비	1,202		270	285	313	334	
군비	2,799		622	666	731	780	
기타							

■ 기대효과

- 양질의 일자리 제공으로 경제 사회활동 참여
- 노년기 사회관계 개선 및 신체적·정신적 건강 유지

② 퇴직전문인력 사회공헌활동 지원

노인	일반	경제
----	----	----

■ 목적 및 필요성

- 고령화와 저성장으로 인한 50세 이상 퇴직자들의 새로운 경제활동과 사회참여 기회 제공을 통한 인생 이모작 사업 수요 증대
- 분야별 퇴직 전문 인력을 활용하여 지역 내 기업지원, 교육, 문화·예술, 복지 등 다양한 사업과 연계 필요

■ 추진계획

- 사업기간 : 2019~2022년
- 사업대상 : 50세 이상 퇴직자 및 국가 공인자격 보유자
- 사업비 : 160백만원(국비 144, 군비 16)
- 주관부서 : 지역경제과

■ 주요내용

- 퇴직자 분야별 직업군(인력풀) 구축 및 우리 지역 활용 가능 분야 검토
- 50세 이상 퇴직자들의 경력 활용한 일자리 제공과 사회공헌 기회 제공
- 채용대책 : 국비 매칭사업으로 추진(고용노동부 공모사업)
- 운영방법
 - 퇴직자 분야별 인력풀을 활용한 일자리 제공 및 재능기부 실시
 - 참여수당, 교통비, 식비 등 활동비 지원

■ 추진절차

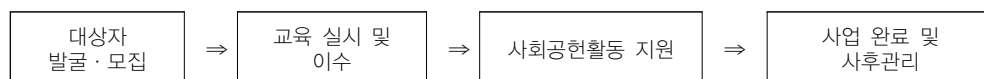

■ 투자계획

(단위 : 백만원)

구분	계	기투자	2019	2020	2021	2022 이후	비고
합계	160		40	40	40	40	
국비	144		36	36	36	36	
도비							
군비	16		4	4	4	4	
기타							

■ 기대효과

- 신 노년층의 풍부한 경험과 경력을 활용한 사회참여 활동 지원으로 복지 향상 및 인생 후반기 지원

(3) 함께 살아가는 편안한 생활환경 조성

① 상생 찾기 독거어르신 행복 동행

노인	일반	복지
----	----	----

■ 목적 및 필요성

- 가족·이웃과의 관계가 단절된 독거노인의 고독사, 우울증 및 자살위험 예방·경감
- 독거노인과의 관계 형성을 통해 사회관계 활성화

■ 추진계획

- 사업기간 : 2019~2022년
- 사업대상 : 독거노인, 거동불편 노인 등 취약계층 노인군
- 사업비 : 40백만원(군비)
- 주관부서 : 사회복지실

■ 주요내용

- 고독사 및 자살위험군 위험이 있는 독거노인 대상 맞춤형 프로그램 제공
- 독거노인 사회관계망(1대1 친구 맺기 등) 형성 기회 제공
- 재원대책 : 군 자체재원 활용 직접 시행
- 운영방법 : 독거노인 사회관계 활성화 맞춤형 집단 프로그램 및 1대1 친구 맺기 등 운영

■ 추진절차

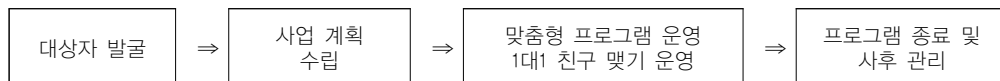

■ 투자계획

(단위 : 백만원)

구분	계	기투자	2019	2020	2021	2022 이후	비고
합계	40		10	10	10	10	
국비							
도비							
군비	40		10	10	10	10	
기타							

■ 기대효과

- 어르신의 고독사 및 자살위험 경감 등 심리상태의 긍정적 효과 발생
- 맞춤형 집단프로그램 및 1대1 친구 맺기 등 사회 관계망 형성 및 상호 돌봄체계 유지

② 어르신 스마트 과거시험 운영

노인	일반	문화
----	----	----

■ 목적 및 필요성

- 고령층의 정보사회 참여 동기 부여 및 어르신 정보화 능력 향상을 통한 세대 간 정보격차 해소

■ 사업 개요

- 사업기간 : 2019~2022년
- 사업대상 : 서천군 관내 만65세 이상 노인
- 사업비 : 60백만원(군비)
- 주관부서 : 자치행정과

■ 주요내용 : 노인 맞춤형 정보화 교육 및 인터넷 정보화 평가

- PC 기초, 문서 편집 및 스마트폰 활용 교육 등
- PC 기반 정보화 역량평가 대회 개최 등
- 재원대책 : 군 자체재원 활용 직접 시행
- 운영방법
 - － 정보화교육 : 10회(4주과정), 10명/회
 - － 스마트폰 활용 교육 : 5회(2주과정), 20명/회
 - － 과거시험 : 상·하반기 각 1회 시행, 수상자 시상(5~6명 정도)

■ 추진절차

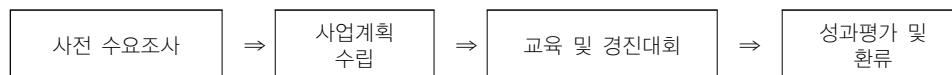

■ 투자계획

(단위 : 백만원)

구분	계	기투자	2019	2020	2021	2022 이후	비고
합계	60		15	15	15	15	
국비							
도비							
군비	60		15	15	15	15	
기타							

■ 기대효과

- 수요자 맞춤 정보화 교육과정 운영으로 어르신 정보 활용능력 향상

③ 어르신 생생여가 지원

노인	일반	복지
----	----	----

■ 목적 및 필요성

- 경로당을 개보수하여 어르신들이 노후여가생활을 보낼 수 있도록 쾌적하고 안락한 여가복지시설 환경 제공
- 노후경로당 환경 개선을 통한 안전하고 쾌적한 여가공간 마련

■ 추진계획

- 사업기간 : 2019~2022년
- 사업대상 : 관내 노후 및 미등록 경로당
- 사업비 : 400백만원(국비 40, 도비 120, 군비 240)
- 주관부서 : 사회복지실

■ 주요내용

- 노후된 경로당 개보수, 옥상·건물 외벽 방수·도색, 장판 교체 등
- 미등록 경로당 냉난방비 등 확대 지원
- 재원대책 : 국·도비 매칭으로 사업 추진

■ 추진절차

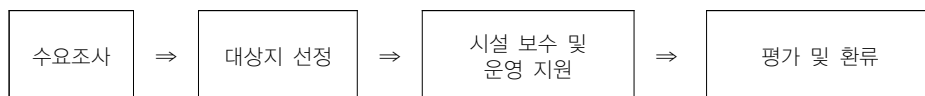

■ 투자계획

(단위 : 백만원)

구분	계	기투자	2019	2020	2021	2022 이후	비고
합계	400		100	100	100	100	
국비	40		10	10	10	10	
도비	120		30	30	30	30	
군비	240		60	60	60	60	
기타							

■ 기대효과

- 어르신들이 건강하고 행복한, 실질적인 노후 생활 보장

④ 행복 등지 집수리 사업

노인	일반	정주
----	----	----

■ 목적 및 필요성

- 주택에너지 효율 향상에 중점을 둔 집수리사업으로 저소득 시민의 주거환경 개선과 주거비 절감 효과를 높이고, 사회적 기업 및 비영리 민간단체 참여를 통한 일자리 창출

■ 추진계획

- 사업기간 : 2019~2022년
- 사업대상 : 수급자, 차상위계층 등 저소득 가구
- 사업비 : 200백만원(군비 160, 기타 40)
- 주관부서 : 도시건축과

■ 주요내용

- 도배, 장판, 싱크대 교체 실시
- 주택의 단열, 난방, 지붕수리 실시
- 재원대책 : 군 자체재원 활용 직접 시행
- 운영방법
 - 군 예산과 민간 예산 매칭방식으로 예산 절감
 - 사회적기업 및 시민단체 참여를 통한 일자리 창출

■ 추진절차

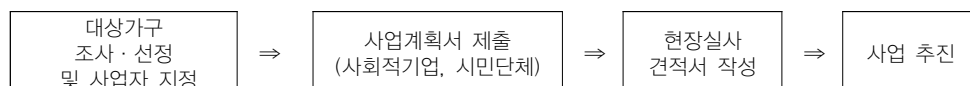

■ 투자계획

(단위 : 백만원)

구분	계	기투자	2019	2020	2021	2022 이후	비고
합계	200		50	50	50	50	
국비							
도비							
군비	160		40	40	40	40	
기타	40		10	10	10	10	

■ 기대효과

- 저소득층의 주거환경 개선 및 사회적기업을 통한 집수리 실시로 일자리 창출 기여
- 주택에너지 효율 증진으로 에너지 빈곤층의 주거비 절감

⑤ 어르신 생활불편처리 만물척척박사 운영

노인	일반	복지
----	----	----

■ 목적 및 필요성

- 주민생활에 불편을 주는 민원사항을 찾아 해결하는 생활민원처리기동반을 운영하여 주민 불편 신속히 해소 필요

■ 추진계획

- 사업기간 : 2019~2022년
- 사업위치 : 서천군 일원
- 사업대상 : 상·하수도, 전기, 가로·방범등 고장 등 생활불편사항
- 수혜대상 : 독거노인, 소년소녀 가장 등
- 사 업 비 : 20백만원(군비)
- 주관부서 : 안전총괄과 총괄, 맑은물사업소·공공시설사업소 등 협조

■ 주요내용 : 생활민원처리기동반(만물척척박사) 운영

- 가로·방범등의 간단한 고장수리, 전구교체 유지관리
- 상·하수도 단수 및 누수, 전기 고장, 불량맨홀 등 단순 경미한 사항의 고장수리
- 기타 간단하게 즉시 처리가 가능한 생활불편사항 등
- 재원대책 : 군 자체재원 활용 직접 시행
- 운영방법 : 생활불편민원에 대한 인터넷 및 전화접수창구 운영을 통한 생활민원처리기동반(만물박사) 운영

■ 추진절차

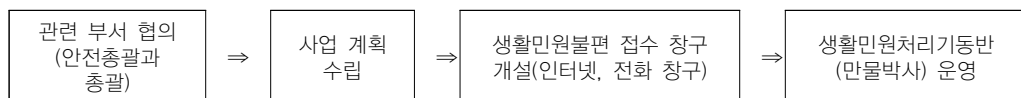

■ 투자계획

(단위 : 백만원)

구분	계	기투자	2019	2020	2021	2022 이후	비고
합계	20		5	5	5	5	
국비							
도비							
군비	20		5	5	5	5	
기타							

■ 기대효과

- 주민 생활불편민원 신속 해소 및 주민 삶의 질 개선

5. 가족(모든 계층 사업)

1) 추진과제

가족 중심의 정책 발굴과 지속적 추진을 위한 정책 협의체 구성

- 지역 주민들 스스로 가족 중심의 정책을 만들어 가기 위한 정책 자문과 여론수렴, 마을 계획 수립
- 주요 사업 : 가족행복도시 조성협의체 및 서포터즈 운영, 계층별 가족친화마을 공모사업

안전한 지역 조성을 위한 교통과 가로 시설물, 안전 프로그램 조성

- 교통 안전 사고를 방지하기 위한 시설물 정비와 야간 조명 설치
 - － 주요사업: 행복서천 교통안전시설물 정비, 안전 지킴 LED 가로등 교체 설치, 안심 귀가 LED 로고젝터 사업, 농어촌지역CCTV확대설치
- 범죄 예방과 안전한 마을 조성을 위한 시설과 프로그램 조성
 - － 주요사업 : 스마트 원스톱 안심이 앱 구축, 안전서천, 가족 대동여지도 제작

가족을 중심으로 한 마을 공동체 형성과 서천군의 지역 역량 강화를 위한 사업

- 지역 사회 공동체 형성을 위한 최소 단위인 마을 중심의 사업과 계획 추진
 - － 주요 사업 : 마을공동체 활성화 사업, 서천 클린업(Cleanup) 조성 사업, 귀농귀촌인 조기정착을 위한 안정적 지원

모든 계층이 경제적으로 풍요롭고 경제 활동이 편리한 지역 조성

- 가족친화인증기업 육성 및 지원, 사회적기업 확대 육성

건강한 삶을 보장하기 위한 의료 서비스 제공

- 가족 재활치료 전문가 양성 사업, 전통시장 건강마당 운영, 장애인 자립을 위한 서천형 복지서비스 제공, 지역응급의료기관 응급의료 후송체계 구축, 취약계층 등 의료비 지원 및 보건의료서비스 확대, 여성 아동 폭력 예방 및 피해자 지원시설 운영

가족 중심의 문화 여가 생활을 영위할 수 있는 공간과 장을 마련

- 온가족사랑 "즐거운 우리집" 기획 공연, 가족나드리 소풍 야시장 운영, 장항 문화회관 건립

[추진 시책 및 사업]

과제명	주요내용
공통 분야 추진과제	
① 가족행복도시 조성협약체 및 서포터즈 운영	계층별 협약체 및 서포터즈 구성
② 가족 재활치료 전문가 양성 사업	언어, 청능, 미술, 음악, 행동, 놀이, 심리 재활치료 전문가 양성
③ 행복서천 교통안전시설물 정비	도로안내표지 정비, 노면표시 등
④ 안전 지킴 LED 가로등 교체 설치	노후불량 가로등 현황 조사 후 단계별 교체
⑤ 스마트 원스톱 안심이 앱 구축	안심이 앱 구축, 운영
⑥ 가족친화인증기업 육성 및 지원	가족친화인증기업 인센티브 제공
⑦ 전통시장 건강마당 운영	시장상인, 소비자 참여 건강마당 프로그램 운영
⑧ 안심 귀가 LED 로고젝터 사업	안전문구 로고젝터 등 설치
⑨ 서천 클린업(Cleanup) 조성 사업	주민, 자원봉사단체 참여 청소
⑩ 계층별 가족친화마을 공모사업	계층별 가족친화마을 공모사업 추진
⑪ 온가족사랑 "즐거운 우리집" 기획 공연	가족사랑 기획공연 연 1회 실시
⑫ 마을공동체 활성화 사업	공동체 및 공간 발굴, 중간지원조직 운영 등
⑬ 가족나드리 소풍 야시장 운영	야시장 개설
⑭ 안전서천 가족 대동여지도 제작	종합안전지도 제작 및 군민 모니터링 등
⑮ 장애인 자립을 위한 서전형 복지서비스 제공	장애인 연금 및 생활안정 지원
⑯ 농어촌지역CCTV확대설치	방범용 cctv 확대 설치
⑰ 장항 문화회관 건립	전시관, 무대, 회의실, 및 편의시설 등
⑱ 사회적기업 확대 육성	예비사회적기업 경영컨설팅 등
⑲ 귀농귀촌인 조기정착을 위한 안정적 지원	귀농귀촌인 조기정착 지원
⑳ 지역응급의료기관 응급의료 후송체계 구축	응급구급차량 운용 등
㉑ 취약계층 등 의료비 지원 및 보건의료서비스 확대	수요자 중심의 예방적 통합적 맞춤형 보건의료 서비스 제공 등
㉒ 여성 아동 폭력 예방 및 피해자 지원시설 운영	거점형 여성폭력 피해자 지원센터 설치 등

2) 사업계획

① 가족행복도시 조성협의체 및 서포터즈 운영

가족	일반	참여
----	----	----

■ 목적 및 필요성

- 지역 주민들의 참여를 보장하고 여론을 수렴하는 등 주민과 함께 하는 가족행복 도시를 조성하고자 함

■ 추진계획

- 사업기간 : 2019~2022년
- 모집대상 : 계층별(아동, 청년, 여성, 노인)
- 사업비 : 40백만원
- 주관부서 : 사회복지실

■ 주요내용

- 계층별 협의체 및 서포터즈 구성
- 워크숍, 세미나, 모니터링, 회의 및 간담회 실시
- 추진방식 : 계층별 대상자 선정 및 협의체 구성 사업 추진
- 재원대책 : 군 자체재원 활용 직접 시행

■ 추진절차

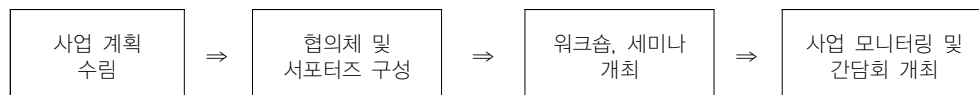

■ 투자계획

(단위 : 백만원)

구분	계	기투자	2019	2020	2021	2022 이후	비고
합계	40		10	10	10	10	
국비							
도비							
군비	40		10	10	10	10	
기타							

■ 기대효과

- 지역 주민 직접 참여로 가족행복도시 홍보 및 관련 사업 추진에 시너지 역할

② 가족 재활치료 전문가 양성 사업

가족	일반	복지
----	----	----

■ 목적 및 필요성

- 장애인과 그 가족이 건강한 삶을 유지하고 원만한 사회생활을 도모할 수 있도록 지역사회 기관과 협력 및 재활치료 전문가 양성으로 장애인 가족의 재활치료 지원

■ 추진계획

- 사업기간 : 2019~2022년
- 사업대상 : 서천군 관내 장애인 가족
- 사 업 비 : 20백만원(군비)
- 주관부서 : 사회복지실

■ 주요내용 : 재활치료 전문가 양성

- 언어, 청능, 미술, 음악, 행동·놀이·심리 재활치료 전문가 양성 과정 운영
- 기 양성된 재활치료 전문가를 우리 지역 가족 재활치료를 적극 활용(관내 장애인 복지센터 등 연계 및 5년 한정 우리지역 필수 근무 조건)
- 추진방식
- 재원대책 : 군 자체재원 활용 직접 시행
- 운영방법 : 재활치료 전문 교육기관 위탁 또는 전문강사 초빙 교육

■ 추진절차

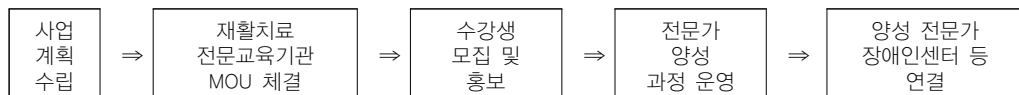

■ 투자계획

(단위 : 백만원)

구분	계	기투자	2019	2020	2021	2022 이후	비고
합계	20		5	5	5	5	
국비							
도비							
군비	20		5	5	5	5	
기타							

■ 기대효과

- 지역 내 일자리 창출 및 관내 장애인 가족 재활치료 지원

③ 행복서천 교통안전시설물 정비

가족	일반	안전
----	----	----

■ 목적 및 필요성

- 교통안전시설물 정비로 안전사고를 예방하고 시설물의 적정 설치로 여성과 어르신, 어린이 등 다계층에 정확한 정보를 제공하여 안전하고 쾌적한 시설물 관리 제고

■ 추진계획

- 대 상 : 도로안내표지 등 교통안전시설물
- 사업대상 : 장항, 서천, 마서, 한산, 서면 등
- 사업기간 : 2019~2022년
- 사 업 비 : 200백만원(군비)
- 주관부서 : 지역경제과

■ 주요내용

- 도로안내표지 정비, 도로부속물 정비, 안전표지판 정비, 시선유도봉, 노면표시 등
- 교통약자(여성, 아동, 노인 등)를 위한 통행환경 개선
- 재원대책 : 군 자체재원 활용 직접 시행
- 운영방법 : 분야별 교통안전시설 정비 추진(지역경제과 총괄, 건설과·도시건축과 협조)

■ 추진절차

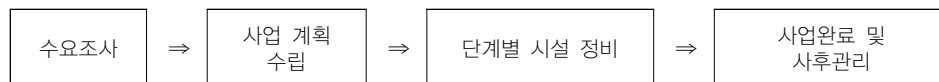

■ 투자계획

(단위 : 백만원)

구분	계	기투자	2019	2020	2021	2022 이후	비고
합계	200		50	50	50	50	
국비							
도비							
군비	200		50	50	50	50	
기타							

■ 기대효과

- 교통안전시설물 정비를 통한 안전사고 예방으로 쾌적하고 안전한 교통환경 제공

④ 안전 지킴 LED 가로등 교체·설치

가족	일반	안전
----	----	----

■ 목적 및 필요성

- 노후·불량한 골목길의 가로등을 고효율 LED 가로등으로 개량하여 여성 및 야간 이용 주민들에게 쾌적하고 안전한 보행환경을 제공하고자 함

■ 추진계획

- 사업기간 : 2019~2022년
- 사업대상 : 서천군 일원
- 사업비 : 400백만원(군비)
- 주관부서 : 공공시설사업소

■ 주요내용

- LED 안전 가로등 교체·설치
- 추진방식 : 노후·불량 가로등 현황 조사 후 긴급한 곳부터 단계별 교체 실시
- 재원대책 : 군 자체예산 활용 직접 시행

■ 추진절차

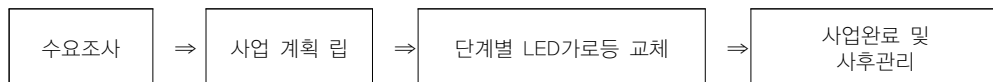

■ 투자계획

(단위 : 백만원)

구분	계	기투자	2019	2020	2021	2022 이후	비고
합계	400		100	100	100	100	
국비							
도비							
군비	400		100	100	100	100	
기타							

■ 기대효과

- 골목길의 조도개선으로 범죄예방 및 에너지 절약에 기여
- 주택가 침입 광(光) 제한으로 인한 수면방해 감소

⑤ 스마트 원스톱 「안심이」 앱 구축

가족	일반	안전
----	----	----

■ 목적 및 필요성

- 각종 범죄 위협으로부터 여성과 아동, 노인 등을 보호하기 위해 스마트 원스톱 「안심이」 앱을 구축·운영하여 여성이 안전하고 행복한 서천군을 조성하고자 함

■ 추진계획

- 사업기간 : 2019년
- 사업대상 : 서천군 관내 여성, 아동, 노인 등 전 계층
- 사업비 : 150백만원(국비 75, 도비 37.5, 군비 37.5)
- 주관부서 : 자치행정과

■ 주요내용

- 스마트 원스톱 안심이 앱 구축 및 운영
- 추진방식 : 앱 구축 시범 공모사업으로 추진(CCTV관제센터, 경찰서 연계)
- 재원대책 : 국·도비 매칭사업으로 추진

■ 추진절차

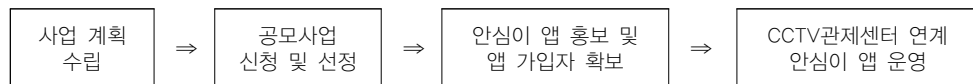

- 안심이 앱 구동 프로세스



■ 투자계획

(단위 : 백만원)

구분	계	기투자	2019	2020	2021	2022 이후	비고
합계	150		150				
국비	75		75				
도비	37.5		37.5				
군비	37.5		37.5				
기타							

■ 기대효과

- 안심이 앱 구축 및 운영으로 각종 범죄위협으로부터 여성의 안전 강화

⑥ 가족친화인증기업 육성 및 지원

가족	일반	경제
----	----	----

■ 목적 및 필요성

- 일·가정 양립은 경력단절 예방을 위한 가장 중요한 문화임
- 지역 내 가족친화인증기업 확대로 일·가정 양립문화 정착

■ 추진계획

- 사업기간 : 2019~2022년
- 사업대상 : 관내 공공기관 및 민간기업
- 사업비 : 40백만원(군비)
- 주관부서 : 지역경제과

■ 주요내용

- 가족친화인증기업 인센티브 제공을 통한 육성 및 지원
- 관내 공공기관 및 민간기업 대상, 가족 친화기업 인증 지원 및 인센티브 제공
- 서천군 조달 계약시 가점부여, 세무조사 면제, 금리 우대, 일·가정 양립 우수기업 표창 시상 등
- 추진방식 : 가족 친화기업 인증 시 인센티브 제공으로 가족친화인증기업 확대
- 재원대책 : 군 자체재원 활용 직접 시행

■ 추진절차

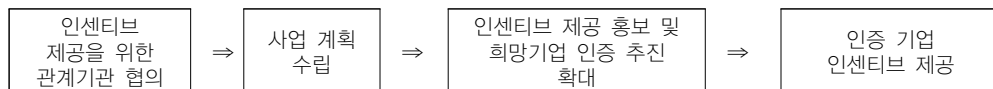

■ 투자계획

(단위 : 백만원)

구분	계	기투자	2019	2020	2021	2022 이후	비고
합계	40		10	10	10	10	
국비							
도비							
군비	40		10	10	10	10	
기타							

■ 기대효과

- 가족친화인증기업 확대로 일과 가정의 양립문화 정착

⑦ 전통시장 건강마당 운영

가족	일반	복지
----	----	----

■ 목적 및 필요성

- 시장 상인들의 경우 낮시간대 이동이 어려워 건강관리에 어려운 생활조건을 가짐
- 생활체조나 건강관련 접근성이 어려운 시장상인 및 방문객들을 대상으로 매주 20분 이내 생활체조 등 건강마당 운영 필요

■ 사업 개요

- 사업기간 : 2019~2022년
- 사업대상 : 서천특화시장, 장항전통시장
- 사 업 비 : 12백만원(군비)
- 주관부서 : 지역경제과

■ 주요내용

- 시장 상인과 소비자 모두 참여가능한 시장 건강마당 프로그램 운영
- 추진방식 : 보건소와 연계하여 생활체조 등 아침 건강마당 프로그램 운영
- 재원대책 : 군 자체재원 활용 직접 시행

■ 추진절차

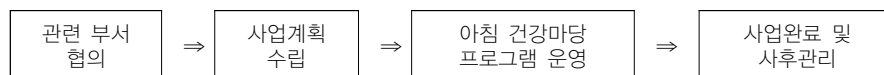

■ 투자계획

(단위 : 백만원)

구분	계	기투자	2019	2020	2021	2022 이후	비고
합계	12		3	3	3	3	
국비							
도비							
군비	12		3	3	3	3	
기타							

■ 기대효과

- 건강 및 체조 프로그램 운영을 통해 건강한 생활 지원

⑧ 안심 귀가 LED 로고젝터 사업

가족	일반	안전
----	----	----

■ 목적 및 필요성

- 최근 여성과 아동을 대상으로 묻지마 범죄 발생 등 어느 때보다도 거리 방법의 중요성이 높아지고 있음
- 밤에도 안심하고 귀가할 수 있는 안심귀가 거리 조성

■ 추진계획

- 사업기간 : 2019~2022년
- 사업대상 : 폐쇄회로(CCTV) 사각지역과 안전 취약 지역 10개소
- 사 업 비 : 40백만원(군비)
- 주관부서 : 도시건축과

■ 주요내용

- 어둡고 인적이 드문 밤길에 빛을 이용해 안전문구, 그림을 길바닥에 투사하여 범죄예방
- 추진방식 : 경찰서와 협조 및 주민의견 수렴을 통해 범죄취약장소를 우선 설치
- 재원대책 : 군 자체재원 활용 직접 시행
- 운영방법 : 일몰시각, 일출시각에 맞춰 자동으로 ON/OFF

■ 추진절차

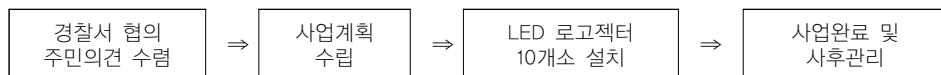

■ 투자계획

(단위 : 백만원)

구분	계	기투자	2019	2020	2021	2022 이후	비고
합계	40		10	10	10	10	
국비							
도비							
군비	40		10	10	10	10	
기타							

■ 기대효과

- 안심귀가 거리 조성으로 밤에도 안전한 귀가 거리 조성

⑨ 서천 클린업(CleanUp) 조성 사업

가족	일반	정주
----	----	----

■ 목적 및 필요성

- 지역 주민 단체가 직접 참여하는 클린 환경 조성 사업으로 군민과 방문객에게 쾌적하고 위생적인 환경 제공

■ 추진계획

- 사업기간 : 2019~2022년
- 사업대상 : 서천군 관내 일원(지역명소, 공원, 하천, 취락지구 등)
- 사업비 : 12백만원(군비)
- 주관부서 : 환경보호과

■ 주요내용

- 지역주민, 자원봉사단체 등이 일정구간을 맡아 자율적으로 비위생지역, 청소지역에 쓰레기 청소, 꽃가꾸기를 통해 클린환경 조성
- 재원대책 : 군 자체재원 활용 직접 시행
- 운영방법 : 관내 기관단체와 클린 환경 조성 협약 체결 및 지역주민 참여를 통한 사업 추진

■ 추진절차

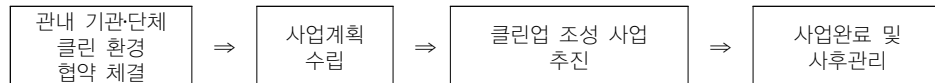

■ 투자계획

(단위 : 백만원)

구분	계	기투자	2019	2020	2021	2022 이후	비고
합계	12		3	3	3	3	
국비							
도비							
군비	12		3	3	3	3	
기타							

■ 기대효과

- 쾌적하고 깨끗한 생활 환경 조성을 통한 서천군 이미지 제고
- 지역주민·단체 등의 자율적 참여로 지역공동체의식 함양

⑩ 계층별 가족친화마을 공모사업

가족	일반	정주
----	----	----

■ 목적 및 필요성

- 일자리, 저출산, 청년, 노인 등 전 계층이 행복하고 고루 잘 살기 위한 주민체감형 정책 사업 발굴 필요

■ 추진계획

- 사업기간 : 2019~2022년
- 사업위치 : 서천군 전 지역
- 사업대상 : 계층별(여성, 아동, 청년, 노인) 시범사업
- 사업비 : 400백만원(군비)
- 주관부서 : 정책기획실

■ 주요내용

- 계층별(여성, 아동, 청년, 노인) 가족친화마을 공모사업 추진
- 읍·면을 중심으로 지역 발전을 위한 주민체감형 정책사업 직접 발굴
- 일자리, 저출산, 청년, 노인 등 전 계층이 고루 혜택을 받을 수 있도록 지역 현안 해결 및 행복한 공동체 조성사업 발굴 추진
- 추진방식 : 서천군 공모사업으로 추진(읍·면 신청)
- 재원대책 : 군 자체재원 활용 직접 시행
- 운영방법
 - 읍면에서는 마을 지역리더들과 협의하여 지역 역량 강화 및 지역 발전을 위한 정책 사업 발굴·신청
 - 지역소득 창출, 공동체 참여활동 공간 조성, 공동육아 등

■ 추진절차

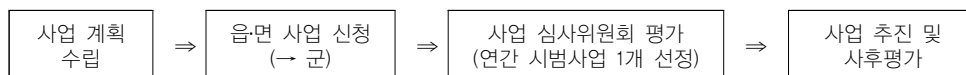

■ 투자계획

(단위 : 백만원)

구분	계	기투자	2019	2020	2021	2022 이후	비고
합계	400		100	100	100	100	
국비							
도비							
군비	400		100	100	100	100	
기타							

■ 기대효과

- 계층별 참여를 통한 지역 현안 해결 및 지역 역량 강화

⑪ 온가족사랑 “즐거운 우리집” 기획공연

가족	일반	문화
----	----	----

■ 목적 및 필요성

- 가족사랑을 주제로 한 다양한 공연 실시로 가족친화 환경 분위기 조성 및 일·가정 양립 문화 확산

■ 추진계획

- 사업기간 : 2019~2022년
- 사업대상 : 서천군민
- 사업비 : 200백만원(군비)
- 주관부서 : 문화관광과

■ 주요내용

- 가족친화 환경 조성을 위한 ‘가족사랑 기획공연’ 연 1회 실시
- 어린이, 청소년, 노인 등 온 가족이 함께 관람하는 ‘평등가족 문화형성’을 주제로 문화예술 행사 개최(음악, 연극, 퍼포먼스 등)
- 다양한 계층의 군민 의견 수렴을 거쳐 가족의 의미를 담을 수 있는 가족친화 문화 행사 선정 및 기획공연 실시
- 추진방식 : 군민 의견 수렴을 통한 가족친화 문화 행사 선정 후 기획공연 실시
- 재원대책 : 군 자체재원 활용 직접 시행

■ 추진절차

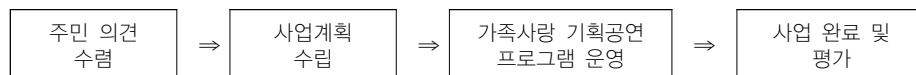

■ 투자계획

(단위 : 백만원)

구분	계	기투자	2019	2020	2021	2022 이후	비고
합계	200		50	50	50	50	
국비							
도비							
군비	200		50	50	50	50	
기타							

■ 기대효과

- 가족친화 환경 분위기 조성 및 일·가정 양립문화 확산

⑫ 마을공동체 활성화 사업

가족	일반	복지
----	----	----

■ 목적 및 필요성

- 지역 특성과 요구에 맞는 공동체 활동을 발굴하고, 주민 스스로 참여하고 이끌어가는 마을공동체 조성 기반 마련
- 지역 내 유휴공간의 발굴 및 신규 공공시설 설치 시 공동체 활동 공간 설치를 통해 공동체 활동의 거점 조성

■ 추진계획

- 사업기간 : 2019~(계속)
- 사업대상 : 서천군 전역
- 사업비 : 160백만원(도비 80, 군비 80)
- 주관부서 : 자치행정과

■ 주요내용

- (공동체 발굴 공모사업 추진) 마을 활동가 또는 지역 주민들로 구성된 소모임을 대상으로 공모, 지역 주민들의 요구에 부합하는 다양한 공동체 발굴
- (공동체 공간 발굴) 기존 시설 내 유휴공간 발굴 및 공공시설 설치로 공동체 활동 공간 확보
- (중간지원조직 운영) 선정된 공동체와 공동체 활동 공간 매치, 공동체 활동을 위한 주민 역량 강화 교육, 공동체 활동 공간 운영 지원, 우수공동체 협동조합 전환 지원
- 추진방식 : 마을공동체(동네자치) 활성화 공모사업으로 추진
- 재원대책 : 국·도비 매칭사업으로 추진
- 운영방법 : 요리·공예·재봉·사진·학습·돌봄 등 가족 친화에 부합하는 공동체 지원

■ 추진절차

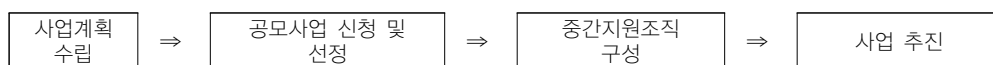

■ 투자계획

(단위 : 백만원)

구분	계	기투자	2019	2020	2021	2022 이후	비고
합계	160		40	40	40	40	
국비							
도비	80		20	20	20	20	
군비	80		20	20	20	20	
기타							

■ 기대효과

- 지역 특성과 요구에 맞는 공동체 활동을 발굴하여 마을공동체로 발전
- 마을공동체 활성화를 통해 재능과 경험 공유 및 공동체 구성원 간 소통·참여 확대

⑬ 가족나드리 소풍 야시장 운영

가족	일반	경제
----	----	----

■ 목적 및 필요성

- 우리군민이 가진 특색 있는 먹거리 야시장을 운영함으로써 군민과 관광객이 함께 즐기고 누리는 서천군의 대표적 문화관광명소 조성

■ 추진계획

- 사업기간 : 2019~2022년
- 사업대상 : 장항읍 미디어센터 일원, 먹거리 야시장 1개소(금, 토 야간 운영)
- 사업비 : 200백만원(국비 100, 군비 100)
- 주관부서 : 지역경제과

■ 주요내용

- 장항읍 미디어센터 일원, 문화예술이 함께 하는 먹거리 야시장 개설
- 로컬푸드 판매장 운영, 푸드트럭 먹거리 존, 영화문화예술 공연 등 개최
- 추진방식 : 중소벤처기업부 문화관광형 시장 공모사업으로 추진
- 재원대책 : 국·도비 매칭사업으로 추진
- 운영방법 : 먹거리 및 영화예술이 함께 하는 특색 있는 먹거리 야시장 운영

■ 추진절차

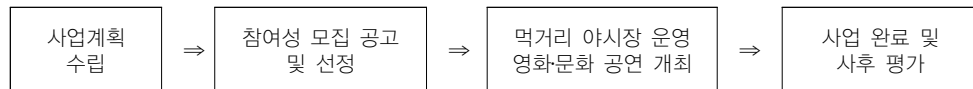

■ 투자계획

(단위 : 백만원)

구분	계	기투자	2019	2020	2021	2022 이후	비고
합계	200		200				
국비	100		100				
도비							
군비	100		100				
기타							

■ 기대효과

- 문화·예술, 먹거리가 함께하는 특색 있는 문화관광 명소 조성
- 가족 먹거리 야시장 조성으로 지역경제 활성화 및 지역주민 소득 창출 도모

⑭ 안전 서천, 가족대동여지도 제작

가족	일반	안전
----	----	----

■ 목적 및 필요성

- 군민참여형 종합안전지도 제작을 통한 군민이 안심하고 안전한 마을 조성
- 지역 및 마을에 대한 이해도 제고 및 안전의 생활화 종합관리를 통한 대응성 제고

■ 추진계획

- 사업기간 : 2019~2022년
- 사업대상 : 서천군 전역
- 사업비 : 100백만원(군비)
- 주관부서 : 안전총괄과

■ 주요내용

- 서천군 군민참여형 종합안전지도 제작 및 군민 모니터링 실시
- 군민들이 직접 요구하는 군민참여형 종합안전지도 제작
 - 식품안전, 재해, 환경, 아동·여성 안전 등 전 분야를 망라한 종합안전지도 제작
- 추진방식 : 군민 참여형 안전지도 제작 및 모니터링 실시로 변경사항 반영
- 자원대책 : 군 자체자원 활용 직접 시행
- 운영방법 : 주민 중심 『서천안심여행단』 구성하여 분야별 모니터링 지속 실시

■ 추진절차

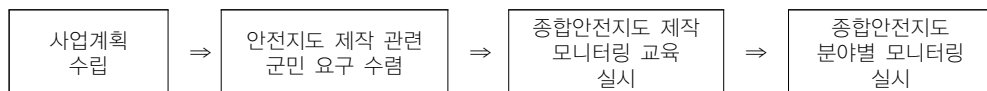

■ 투자계획

(단위 : 백만원)

구분	계	기투자	2019	2020	2021	2022 이후	비고
합계	100		50			50	
국비							
도비							
군비	100		50			50	
기타							

■ 기대효과

- 군민참여형 종합안전지도 제작으로 가족이 안심하는 안전 서천 구현

⑮ 장애인 자립을 위한 서천형 복지서비스 제공

가족	일반	복지
----	----	----

■ 목적 및 필요성

- 장애인에 대한 경제적 지원과 일자리 제공으로 삶의 질 향상 도모
- 장애인 복지시설 공간 부족으로 인한 서비스 질 해소를 위한 복지시설 공간 확충 필요

■ 추진계획

- 사업기간 : 2018~2022년
- 사업대상 : 서천군 관내 장애인
- 사업비 : 47,950백만원(국비 23,370, 도비 5,751, 군비 18,829)
- 주관부서 : 사회복지실

■ 주요내용

- 근로능력 상실 및 소득감소 장애인에 연금 및 생활안정 지원
- 장애인 자립을 위한 일자리 창출
- 장애인종합복지관 시설 확충, 장애인 보호작업장 신축 및 환경 개선
- 추진방식 : 장애인종합복지관, 장애인 보호작업장 등 관계기관과 연계하여 추진
- 재원대책 : 국·도비 매칭으로 사업 추진

■ 추진절차

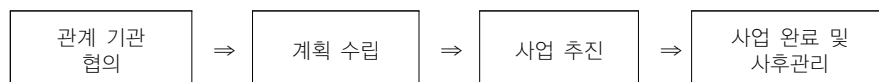

■ 투자계획

(단위 : 백만원)

구분	계	기투자	2019	2020	2021	2022 이후	비고
합계	47,950		10,649	10,968	11,297	15,036	
국비	23,370		5,245	5,402	5,564	7,159	
도비	5,751		1,139	1,173	1,208	2,231	
군비	18,829		4,265	4,393	4,525	5,646	
기타							

■ 기대효과

- 장애인 생활안정 및 자립기반 구축
- 복지시설 확충으로 재활 및 다양한 치유서비스 제공

⑩ 농어촌지역 CCTV 확대 설치

가족

일반

안전

■ 목적 및 필요성

- 농어촌지역 및 범죄 취약지역에 방범용 CCTV 확대 설치 및 실시간 통합 관제 강화를 통한 범죄 사전 예방 필요

■ 추진계획

- 사업기간 : 2019~2022년
- 사업대상 : 서천군 일원 300개소
- 사 업 비 : 2,711백만원(군비)
- 주관부서 : 자치행정과

■ 주요내용

- 농어촌 지역 내 생활 및 차량 방범용 CCTV 확대 설치
- 1년 365일 실시간 CCTV 통합관제서비스 제공
- 추진방식 : CCTV통합관제센터 통합관제서비스와 연계하여 사업 추진
- 재원대책 : 국·도비 매칭으로 사업 추진

■ 추진절차

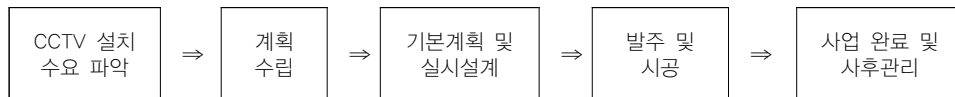

■ 투자계획

(단위 : 백만원)

구분	계	기투자	2019	2020	2021	2022 이후	비고
합계	4,828	2,117	702	627	639	743	
국비	550	550					
도비	50	50					
군비	4,228	1,517	702	627	639	743	
기타							

■ 기대효과

- 방범용 CCTV 확대로 범죄예방 효과 및 범인 검거율 제고
- 사건·사고 및 긴급 상황 발생 시 112·119 등 유관기관과의 협업을 통한 신속 대응으로 군민의 생명과 재산 보호

⑰ 장항 문화회관 건립

가족	일반	문화
----	----	----

■ 목적 및 필요성

- 문화예술 기반을 확충하여 군민들에게 다양한 문화 향유 기회 제공

■ 추진계획

- 사업기간 : 2018~2022년
- 사업대상 : 장항읍 창선2리, 문화회관 1개소 건립
- 사업비 : 6,000백만원(국비 2,000, 군비 4,000)
- 주관부서 : 문화관광과

■ 주요내용

- 장항 문화예술회관 건립
- 전시관, 무대, 회의실 및 편의시설 등 조성
- 재원대책 : 문화체육관광부 군특사업으로 추진

■ 추진절차

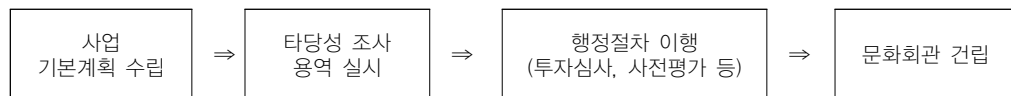

■ 투자계획

(단위 : 백만원)

구분	계	기투자	2019	2020	2021	2022 이후	비고
합계	6,000	500		500	2,500	2,500	
국비	2,000			250	875	875	
도비							
군비	4,000	500		250	1,625	1,625	
기타							

■ 기대효과

- 다양한 장르의 문화예술 활동이 가능한 문화예술 회관 건립으로 군민들의 문화예술 수요 충족

⑱ 사회적기업 확대 육성

가족	일반	경제
----	----	----

■ 목적 및 필요성

- 예비사회적기업과 지정 종료된 사회적기업이 재기할 수 있도록 컨설팅 지원, 양질의 일자리 창출로 지역경제 활성화 도모

■ 추진계획

- 사업기간 : 2019~2021년
- 사업대상 : 예비사회적기업 및 지정 종료 사회적기업
- 사 업 비 : 30백만원(군비)
- 주관부서 : 지역경제과

■ 주요내용

- 사회적 기업 확대 육성
- 인증전환 목적의 예비사회적기업 경영컨설팅 지원
- 사회적경제 종사자(사무장) 정기 교육 실시
- 찾아가는 사회적경제 교육을 통한 사회적경제 인식 확산
- 미운영 기업 컨설팅(기업 재기 프로그램, 사업비 지원, 운영 활성화 방안)
- 추진방식 : 지역순환경제센터와 연계하여 사업 추진
- 재원대책 : 군 자체재원 활용 직접 시행

■ 추진절차

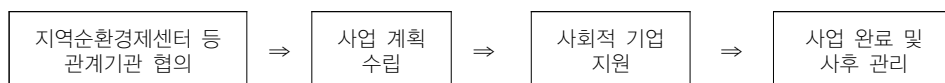

■ 투자계획

(단위 : 백만원)

구분	계	기투자	2019	2020	2021	2022 이후	비고
합계	30		10	10	10		
국비							
도비							
군비	30		10	10	10		
기타							

■ 기대효과

- 컨설팅 및 자생력 확보 지원으로 기업경쟁력 확보 및 자립 기반 마련
- 사회적기업 육성을 통한 지역내 일자리 창출 및 지속가능 성장 촉진

⑬ 귀농귀촌인 조기정착을 위한 안정적 지원

가족	일반	정주
----	----	----

■ 목적 및 필요성

- 체계적인 귀농귀촌 지원 정책 추진을 통한 귀농귀촌인 유입으로 활력 넘치는 농촌 환경 조성

■ 추진계획

- 사업기간 : 2019~2022년
- 사업대상 : 우리군 귀농귀촌 희망도시민
- 사업비 : 3,000백만원(국비 810, 도비 300, 군비 1,890)
- 주관부서 : 농업기술센터

■ 주요내용 : 귀농귀촌인 조기정착 지원

- 우리군 귀농귀촌 희망도시민 유치 강화
- 정착 단계별 현장애로기술 해결 조기정착 지원
- 재원대책 : 농식품부 농촌유치 지원사업으로 추진
- 운영방법 : 단계별(관심, 준비, 실행, 정착) 귀농귀촌 맞춤형 정책 지원 강화

■ 추진절차

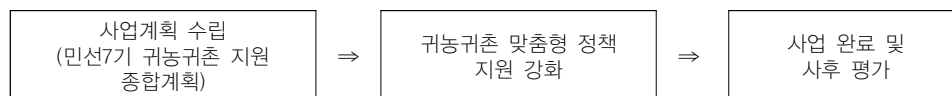

■ 투자계획

(단위 : 백만원)

구분	계	기투자	2019	2020	2021	2022 이후	비고
합계	3,584	584	600	600	600	600	600
국비	968	158	162	162	162	162	162
도비	357	57	60	60	60	60	60
군비	2,259	369	378	378	378	378	378
기타							

■ 기대효과

- 귀농귀촌인 맞춤형 서비스 지원으로 입소문을 통한 도시민 유치 강화
- 귀농귀촌하기 좋은 1번지로 부각, 우리군에 새로운 인구 유입 촉진

㉔ 지역응급의료기관 응급의료 후송체계 구축

가족	일반	안전
----	----	----

■ 목적 및 필요성

- 서해병원의 지역응급의료기관 지정 운영에 따라 안정적인 응급실 유지 및 응급환자 후송체계의 구축을 위한 전용 응급 구급차량의 보강이 필요함

■ 추진계획

- 사업기간 : 2019~2022년
- 사업대상 : 전용 응급구급차량(129구급차량)
- 사 업 비 : 456백만원(군비)
- 주관부서 : 보건소

■ 주요내용

- 취약지역 응급의료기관 전용 응급구급차량 운용
- 현재 운용중인 129구급차량을 전속운영(구급차량 구입 및 운전자 인건비 지원)
- 추진방식
- 재원대책 : 군 자체재원 활용 직접 시행
- 운영방법 : 구급차량 리스 및 운전자 인건비 지원을 통한 응급구급차량 운용

■ 추진절차

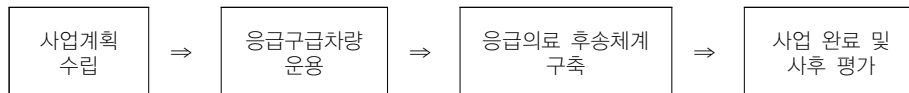

■ 투자계획

(단위 : 백만원)

구분	계	기투자	2019	2020	2021	2022 이후	비고
합계	456		114	114	114	114	
국비							
도비							
군비	456		114	114	114	114	
기타							

■ 기대효과

- 취약지역 지역응급의료기관에 대한 안정적인 지원
- 전용 응급구급차량 운영으로 인한 응급환자 후송체계 마련

㉔ 취약계층 등 의료비 지원 및 보건의료서비스 확대

가족	일반	복지
----	----	----

■ 목적 및 필요성

- 취약계층에 대한 지속적인 통합 건강관리를 통해 환자 및 가족의 경제적 부담을 경감시키고 치료율을 향상시켜 군민의 건강한 삶의 질 향상 도모

■ 추진계획

- 사업기간 : 2018~2022년
- 사업대상 : 서천군민
- 사업비 : 2,840백만원
- 주관부서 : 보건소

■ 주요내용

- 수요자 중심의 예방적·통합적 맞춤형 보건의료 서비스 제공
- 지역사회 취약계층대상 지원 및 통합관리
- 찾아가는 보건의료서비스 강화를 위한 보건지소 기능 확대
- 마을단위 건강지도자를 양성하여 건강마을 활성화
- 지역사회 협력을 통한 건강 안전망 확보
- 추진방식 : 국민건강보험공단 등 관계기관 네트워크 구축을 통한 사업 추진
- 자원대책 : 국·도비 매칭으로 사업 추진

■ 추진절차



■ 투자계획

(단위 : 백만원)

구분	계	기투자	2019	2020	2021	2022 이후	비고
합계	2,840	568	568	568	568	568	
국비	475	95	95	95	95	95	
도비	280	56	56	56	56	56	
군비	2,085	417	417	417	417	417	
기타							

■ 기대효과

- 취약계층 의료비 지원을 통한 환자 가정의 경제적 부담 완화
- 건강관리의 인식 제고를 통한 대상질환 조기 발견 및 치료율 향상
- 맞춤형 보건의료서비스 제공을 통한 군민의 삶의 질 향상

㉔ 여성·아동폭력 예방 및 피해자 지원시설 운영

가족	일반	복지
----	----	----

■ 목적 및 필요성

- 위기 여성·아동이 발생할 경우 우선 긴급피난처로 임시보호한 후 상황에 따라 피해자 쉼터 인계 등 폭력 피해 여성·아동 보호 필요
- 성폭력 등 여성 폭력 피해 여성 및 아동에 대하여 피해자 쉼터 및 장기적인 심리 치료 등 다양한 지원이 함께 수반되어야 함

■ 추진계획

- 사업기간 : 2019~2022년
- 사업위치 : 서천군 일원(장항, 서천)
- 사업대상 : 관내 폭력 피해 여성·아동
- 사업비 : 290백만원(군비)
- 주관부서 : 사회복지실

■ 주요내용

- 거점형 여성폭력(아동 포함) 피해자 지원 쉼터 설치
- 여성·아동 폭력 예방을 위한 폭력예방 및 군민의식 향상 교육 확대
- 여성·아동 폭력 피해자의 자활 및 사회 적응을 위한 상담·의료 및 법률서비스 제공
- 추진방식 : 성폭력, 가정폭력상담센터 등 관계기관과 협의하여 사업 추진
- 재원대책 : 군 자체 재원활용 직접 시행

■ 추진절차

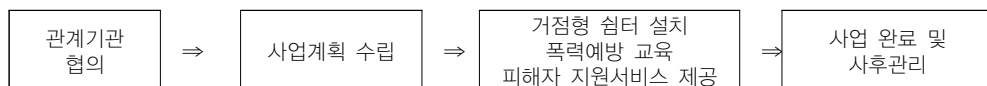

■ 투자계획

(단위 : 백만원)

구분	계	기투자	2019	2020	2021	2022 이후	비고
합계	290		200	30	30	30	
국비							
도비							
군비	290		200	30	30	30	
기타							

■ 기대효과

- 성폭력, 가정폭력으로 인한 여성과 아동의 안전, 사회적응 지원으로 안전사회 증진

6장 집행계획

1. 행정계획
2. 집행계획

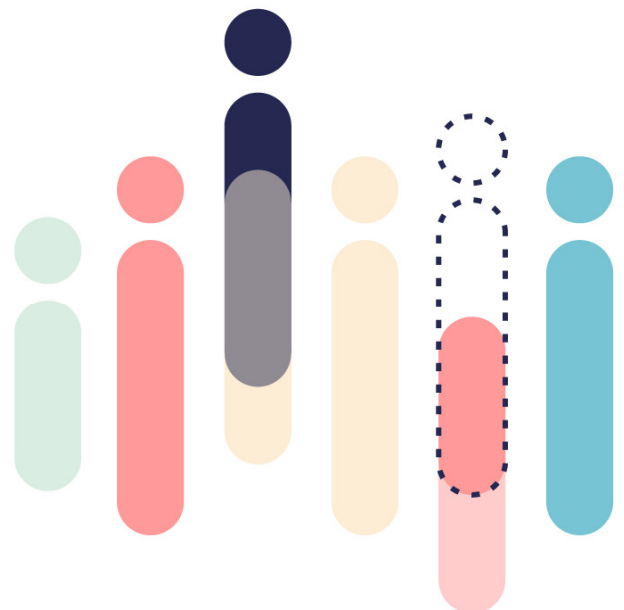

1. 행정계획

1) 여건변화와 전망

행정중심에서 주민편의 중심으로의 강화

- 공공의 의한 동원 등 소극적·제한적인 참여를 탈피하고, 지역 내 지능조직·단체 등과 연계관계 구축
- 행정과 주민 간 협력을 통한 효과적인 행정기능 수행
 - 지방자치단체와 주민 간 유기적인 협력관계의 확대를 통하여 현장 중심의 행정서비스 제공

분권화 기조에 의한 중앙권한 및 사무의 지방이양 지속

- 현지성이 높고 주민생활과 밀접한 사무를 지방에 이양하여 지방의 기능과 역할 확대
- 지방이양 확정사무에 대한 이행력 담보로 이양 체감도 향상
 - 지방분권 및 지방행정체제개편에 관한 특별법에 의거

4차산업혁명으로 인한 사회전반의 효율화 요구

- 정보화에서 발전한 4차산업혁명으로 인한 사회적 파급력이 더욱 증대될 것으로 예상되고, 이런 경향은 행정에도 영향을 미쳐 정책결정·집행 등의 분야에서 능률화 추세

주민이 참여하는 공동체 모델의 확산

- 주민이 자발적으로 운영 중인 각종 공동체 사례 유형화 및 성공·실패요인의 분석을 통해 전국적으로 확산 가능한 모델 마련
- 공동체 모델별 전문화된 리더 육성 및 각계 의견수렴과 성과 공유를 위한 시책의 지속 강화 및 홍보

2) 추진 방향 및 주요시책

현장수요자 중심에 기반한 공급서비스의 확대

- 현장 및 수요자 중심의 행정서비스가 원활하게 이루어질 수 있도록 수요자인 주민이 원하는 바를 명확히 파악
- 요구사항을 충족시키는데 필요한 공급자로서의 능력배양과 업무처리과정을 개선하며 이를 뒷받침하기 위하여 각종 행정제도와 법규의 정비를 추진
 - － 고객만족·고객감동, 저비용·고효율의 혁신행정이 실효성있게 추진될 수 있도록 참신하고 혁신적인 경영마인드를 바탕으로 자치역량 강화를 위한 지속적인 행정혁신 도모

주민 만족을 위한 행정체계의 효율화

- 주민중심의 민원행정서비스 체계 구축보다 진일보한 주민의 사회적 자본 축적을 위한 프로그램 마련·지원
 - － 주민자치위원, 사회단체 회원, 일반주민 등이 참여하여 자치역량을 강화하고, 자차공동체사업 일꾼을 만들어내며, 각종 참여 주민들을 배출하기 위해 교육 프로그램 상설 추진
 - － 군정평가단 확대 운영 : 각 단체, 직업, 계층별 의사를 대표할 수 있는 주민 위주로 군정평가단 구성하고, 주요 시책·사업의 점검 및 평가, 시책 건의(제안), 군정 홍보 확산 기능 수행, 정책 등의 입안·집행, 결과에 대해 군민의 의견에 대해 평가(만족) 조사 실시

중요 의사결정사항에 대한 혁신 및 경영체제의 도입·운영

- 의사결정 전문가시스템의 조기구축 및 운용과 더불어 행정기능을 고려한 조직 통·폐합 차원에서는 업무와 기능을 효과적으로 재정비하여 업무과정을 혁신적으로 전환하는 조직개편 요구
- 주민의 복리 증진과 지방행정의 혁신과 발전을 위한 효율적인 구조와 인력체계 구축
 - － 유발계수가 높은 사회서비스 활성화를 위한 분권형 조직·업무 이관

주요 핵심 전략 사업에 대한 성과기반 구축 및 운영

- 주요 전략사업에 대한 통합성과관리제 활성화
 - － 주요 전략사업에 대해서는 성과관리제 기본계획에 반영하고, 성과관리 지표개발(확대, 필요시 외부 용역), 교육 및 워크숍, 성과관리시스템 구축 평가단 구성 및 운영 등 성과관리제 전면 확대 시행
- 전략사업은 정책실명제·책임운영제로 운영
 - － 주요 전략사업은 정책실명제와 책임운영제를 시행하여 책임성을 부여하고, 인사이동 이후라도 해당 업무에 대해 책임지는 제도

2. 집행계획

1) 투자계획

총 투자비는 1,368.7억원을 투자

- 총 투자사업비는 1,368.70억원(기투자 포함)
- 자원별로는 국비 45,305백만원, 도비 15,759백만원, 군비 69,828백만원, 민자 3,859백만원으로 계획함
- 계층별로 아동·청소년 24,583백만원, 여성 16,447백만원, 청년 13,838백만원, 고령 14,047백만원, 가족 67,953백만원이 투자
- 계층별 투자비의 비율 구성은 아동·청소년 17.96%, 여성 12.02%, 청년 10.11%, 노인 10.26%, 가족(모든계층) 49.65%로 구성됨

총괄 사업비

(단위 : 백만원)

구분	계	국비	도비	군비	민자
계	136,870	45,305	15,759	69,828	3,859
아동	24,583	6,900	2,211	11,653	3,819
여성	16,447	4,169	1,662	10,616	
청년	13,838	400	3,958	9,480	
고령	14,047	6,848	1,422	5,737	40
가족	67,953	26,988	6,506	32,342	

주) 계는 전체사업비 대비 비중이며, 나머지는 자원별 사업비의 비중임

계층별 투자비

(단위 : 백만원, %)

구분	분야	계		국비		도비		군비		기타	
		사업비	비율	사업비	비율	사업비	비율	사업비	비율	사업비	비율
합계		136,870	100.0	45,305	33.1	15,759	11.5	69,828	51.0	3,859	2.8
아동	계	24,583	17.96	6,900	15.23	2,211	14.03	11,653	16.69	3,819	99.0
	교육	15,650	11.43	6,900	15.23			8,270	11.84	480	12.4
	복지	8,873	6.48			2,211	14.03	3,323	4.76	3,339	86.5
	안전	60	0.04					60	0.09		
여성	계	16,447	12.02	4,169	9.20	1,662	10.55	10,616	15.20		
	경제	120	0.09					120	0.17		
	문화	1,920	1.40					1,920	2.75		
	복지	13,936	10.18	4,169	9.20	1,662	10.55	8,105	11.61		
	안전	471	0.34					471	0.67		
	참여		0.00								
청년	계	13,838	10.11	400	0.88	3,958	25.12	9,480	13.58		
	경제	12,396	9.06	400	0.88	3,958	25.12	8,038	11.51		
	문화	602	0.44					602	0.86		
	복지	240	0.18					240	0.34		
	정주	500	0.37					500	0.72		
	참여	100	0.07					100	0.14		
고령	계	14,047	10.26	6,848	15.12	1,422	9.02	5,737	8.22	40	1.0
	경제	8,159	5.96	4,142	9.14	1,202	7.63	2,815	4.03		
	문화	60	0.04					60	0.09		
	복지	5,528	4.04	2,706	5.97	220	1.40	2,602	3.73		
	안전	100	0.07					100	0.14		
	정주 여건	200	0.15					160	0.23	40	1.0
가족	계	67,953	49.65	26,988	59.57	6,506	41.28	32,342	46.32		
	경제	270	0.20	100	0.22			170	0.24		
	문화	6,200	4.53	2,000	4.41			4,200	6.01		
	복지	50,983	37.25	23,845	52.63	6,111	38.78	21,026	30.11		
	안전	6,464	4.72	75	0.17	38	0.24	4,235	6.06		
	정주	3,996	2.92	968	2.14	357	2.27	2,671	3.83		
	참여	40	0.03					40	0.06		

주) 계는 전체사업비 대비 비중이며, 나머지는 재원별 사업비의 비중임

연차별로는 2019년 229억원, 2020년 279억원, 2021년 322억원, 2022년 이후 361억원 소요

- 연차별 사업비는 2019년 29,968백만원, 2020년 27,878백만원 2021년 32,194백만원, 2022년 이후 36,145백만원이 소요됨
- 연차별 투자비는 매년 20% 정도로 적정하게 투자되는 것으로 배분됨
- 연차별 사업비의 비율은 2019년 21.9%, 2020년 20.4%, 2021년 23.5%, 2022년 이후 26.4%로 구성됨

연차별 투자비

(단위 : 년, 백만원, %)

구분	분야	계	기투자	2019	2020	2021	2022이후	비고
합계		136,957 (100)	10,172 (7.4)	29,968 (21.9)	27,878 (20.4)	32,194 (23.5)	36,145 (26.4)	600 (0.4)
아동	계	24,586		4,133	3,735	8,411	8,307	
	교육	15,650		1,643	1,678	6,264	6,065	
	복지	8,876		2,475	2,042	2,132	2,227	
	안전	60		15	15	15	15	
여성	계	16,534	3,104	5,342	2,661	2,697	2,730	
	경제	120		30	30	30	30	
	문화	1,920		360	520	520	520	
	복지	14,023	3,104	4,844	1,997	2,026	2,052	
	안전	471		108	114	121	128	
	참여							
청년	계	13,838	957	4,076	4,883	1,961	1,961	
	경제	12,396	957	3,876	4,353	1,605	1,605	
	문화	602		100	250	126	126	
	복지	240			80	80	80	
	정주	500			200	150	150	
	참여	100		100				
고령	계	14,047	2,342	2,793	2,801	2,986	3,125	
	경제	8,159		1,824	1,942	2,127	2,266	
	문화	60		15	15	15	15	
	복지	5,528	2,342	804	794	794	794	
	안전	100		100				
	정주	200		50	50	50	50	
가족	계	67,952	3,769	13,624	13,798	16,139	20,022	600
	경제	270		220	20	20	10	
	문화	6,200	500	50	550	2,550	2,550	
	복지	50,982	568	11,265	11,584	11,913	15,652	
	안전	6,464	2,117	1,376	931	943	1,097	
	정주	3,996	584	703	703	703	703	600
	참여	40		10	10	10	10	

2) 집행계획

(1) 자체 예산 확보 방안

취약한 세입구조에 따른 낮은 재정자립도

- 서천군의 재정자립도는 전국 군 평균과 충남의 군평균 보다도 낮은 수준임
 - － 낮은 재정자립도로 인한 중앙정부의 의존재원 비중 증가에 따라 재정운용의 경직성이 심화됨
- 의존 재원 비율이 매우 높아 군비 부담이 가중되고 있어 자체 사업으로 추진가능한 재원 등 가용재원이 매우 빈약
 - － 재정운용의 경직성으로 인해 지역정책 추진의 한계를 가지며 이로 인해 자체 개발사업 등의 추진이 매우 어려움
 - － 정부의 복지정책 확대, 주민 소득향상에 따른 복지 수요의 동반 요구는 주민의 행정서비스에 다양한 측면에서의 세출을 요구하게 될 가능성이 높음

지역의 인구 및 산업현황 등이 전반적인 재정 취약 원인으로 작용

- 상대적으로 빈약한 SOC기반시설과 급증하는 복지수요의 대응 등 지역현안사업 예산이 지속적으로 증가함
 - － 1차 산업 중심의 산업기반과 더불어 영세한 3차산업구조 등이 취약한 재정력의 주요 요인으로 작용함
 - － 공공서비스 확충과 노령인구의 증가, 다양한 행정수요 변화로 인해 세입요인보다는 세출요인의 지속적인 증가가 재정력 취약의 직간접적 요인으로 작용하게 됨

지방세 체납 축소

- 과표의 상향조정이나 탄력 과세제도 운영이 가능하지만, 현실적으로 어려움
- 세외수입 그 중 경상적 세외수입을 증대하기 위한 방안의 적극 검토가 필요

경영수익사업의 다양한 추진

- 서천군의 자원을 활용한 경영수익사업을 검토·발굴 및 적용
- 자체 재원으로 힘들 경우 민간공동출자법인의 설립을 검토하여 경영사업에 참여할 경우 제품개발에서 홍보, 마케팅에 이르기까지 계획적인 추진

국도비 등 상위기관의 자원 활용

- 지방교부세 확보에 최대한 노력 경주
 - － 지방교부세는 중앙정부의 지원을 받는 자금인 바, 일반자금으로 활용할 수 있는 재원이므로 지방교부세 확보에 최대한 노력 경주
- 단위사업당 규모가 큰 사업비가 투입되는 분야가 지역개발사업이므로, 이를 위한 국도비 확보에 주력

(2) 지방분권·재정분권에 적극 대응

1991년 지방자치 부활 이후 역대정부뿐만 아니라 새정부에서는 지방분권(재정분권)을 역점 추진

- 1991년 이후 역대정부는 지방분권 정책을 관련 법령에 근거하여 전담기구를 설치하여 대응하여 왔으며, 현재는 기능배분외에 지방분권 정책 전반의 내용을 포괄하고 있음
 - － 김영삼정부 : 「정부조직관리지침(국무총리훈령)」에 근거하여 지방이양합동심의회
 - － 김대중정부 : 「중앙행정권한의 지방이양촉진 등에 관한 법률」에 근거하여 지방이양추진위원회
 - － 노무현정부 : 「지방분권특별법」에 근거하여 정부혁신지방분권위원회와 지방이양추진위원회
 - － 이명박정부 : 「지방분권촉진에 관한 특별법」과 「지방행정체제개편에 관한 특별법」에 근거하여 지방분권촉진위원회와 지방행정체제개편추진위원회
 - － 박근혜정부 : 「지방분권 및 지방행정체제개편에 관한 특별법」에 근거하여 지방자치발전위원회를 설치하여 운영

현재 지방보조금의 재원별·통계목별 유형화하여 순차적으로 지방 이양 예정

- 지방보조금은 지원대상과 지원내용별로 구분할 수 있음
 - － 지원대상별로는 공공단체 보조(자치단체, 공기관, 교육기관)와 민간보조(법인, 단체, 개인)
 - － 지원내용별로는 경상보조와 자본보조로 나뉨
- 국·시·도비, 공공단체 보조, 민간보조로 재원별·통계목별 유형화가 가능
 - － 국·시·도비 : 광역지자체 - 국고보조사업, 예산편성 전 심의 / 기초지자체 - 국고보조, 시도비 보조사업 예산편성전 심의
 - － 공공단체 보조(광역지자체 해당) : 신규사업, 계속사업
 - － 민간보조 : 경상보조 - 민간경상 사업보조 / 운영비보조 - 민간단체 법정운영비 보조, 사회복지시설 법정운영비 보조 / 행사보조 - 민간행사사업 보조 / 자본보조 - 민간자본사업 보조, 사회복지사업 보조
- 본 과업과 관련성이 국·시·도비 등의 대부분의 보조사업의 대부분은 지방이양사무로 재편될 가능성이 높음
 - － 국비보조사업 사례 : 긴급복지, 노인일자리, 보육교직원 인건비 지원, 어린이집 교사 근무환경개선 지원, 농촌 보육교사 특별근무수당 지원, 장애인 일자리 지원, 발달장애인 요양보호사 보조사업, 시니어 일자리 창출 우수기업 근무환경 개선사업, 시니어클럽 운영비 지원, 베이비부머 일자리 지원사업, 둘째이후자녀 출산지원금, 영아어린이집 기능보강 등
 - － 경상보조사업 사례 : 평생학습도시 활성화사업, 지역사회 주말행복배움터사업, 상설문화관광 프로그램 운영 등
 - － 민간운영비보조 사례 : 지방문화예술 활동 지원, 사회단체 시민활동 지원, 여성의 사회참여 및 양성평등 문화 확산, 어린이집 및 보육교사 자체지원, 영유아 급간식비 지원, 대체교사 인건비 지원 등

향후 지방이양시 보조금 관리체계 변화에 전략적인 대응 필요

- 향후 광역지자체로 관련 업무 이관시 지방보조금 통합관리시스템 도입, 재공모·재위탁 제한, 사전심의 절차 도입 등이 추진될 가능성이 높으므로, 서천군에서는 중점사업에 대한 사전 준비 및 전략적 대응이 필요
 - 국고보조금은 각 부처의 목적에 따라 국고보조금은 e나라도움, 보건복지부의 사회복지보조금은 행복e음 등 여러 시스템에 의해 관리되고 있으나, 향후 지방자체단체 업무 이관시 지방자치단체에서는 보조금 시스템을 다중적이고, 관리가 복잡한 현실에 비추어 통합 관리시스템으로 재편될 가능성이 있음
 - 보조사업비의 낭비와 교부조건의 명확한 수행을 위해 지자체에서는 산하기관에 위탁하여 재공모가 진행되게 하거나 공공기관이 위탁받은 사업을 제3의 기관에게 재위탁하는 것을 차단하는 시스템을 적용할 가능성이 높음. 재공모와 재위탁을 거치면 수수료 등이 지급됨에 따라 사업비가 5%, 10%씩 감소하여 사업비 누수가 발생하고, 궁극적으로는 주민에게 돌아가야 할 사업예산이 중간 절차 단계에서 소진되는 현상이 나타남
 - 현재 각종 보조사업은 보조금심의위원회에서 집행함에 따라 위원간의 부담감이 크므로, 이를 각 부서에서 심층 검토대상을 사전에 분류하고, 사전심의 절차를 거칠 가능성이 높음. 즉, 사업부서에서 1차 평가를 시행하고, 예산부서에서 메타평가를 시행하여 두 부서 평가결과상 의견 일치사업과 불일치사업 분류 상정

부록

1. 주민의견 조사
2. 군민 대토론회 결과

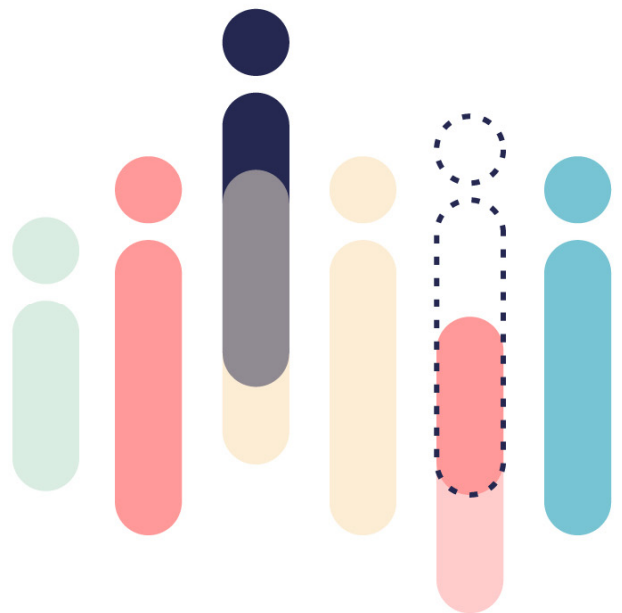

1. 주민의견 조사

1) 조사의 개요

가. 조사목적

- 서천군의 지역의 여건 및 생활권에 대한 주민의식을 상세히 분석하고, 주민들의 의견을 수렴하여 가족행복도시 서천 종합계획을 위한 기초 자료로 활용하고자 함

나. 조사방법

- 서천군 지역주민을 대상으로 설문지를 배포한 이후 회수함
- 2017년 11월 기준 서천군 군민기준 총 878부의 설문지를 행정구역별, 계층별 인구기준으로 배포

다. 조사기간

- 조사기간 : 2017년 11월 17일~11월 30일(14일간)

2) 조사의 결과

가. 계획 방향

지역발전상태 및 향후 전망

- 서천 군민이 인식하고 있는 지역 발전 상태는 보통이라는 응답이 56%로 가장 높으며, 약간낙후 28.6%, 다음으로 약간발전 12.5%로 확인되었으나, 향후 발전 전망으로는 약간 발전 44.6%, 보통 43.3%로 긍정적인 시각을 가지고 있음
- 지역발전 상태에 대한 계층별 의견으로는 낙후되었다는 답변이 청소년, 청년층의 비중이 높게 나타났으며, 낙후되었다는 의견이 청소년 38.7%, 청년 38.6%, 고령 28.4%, 장년 27.9%순으로 조사됨

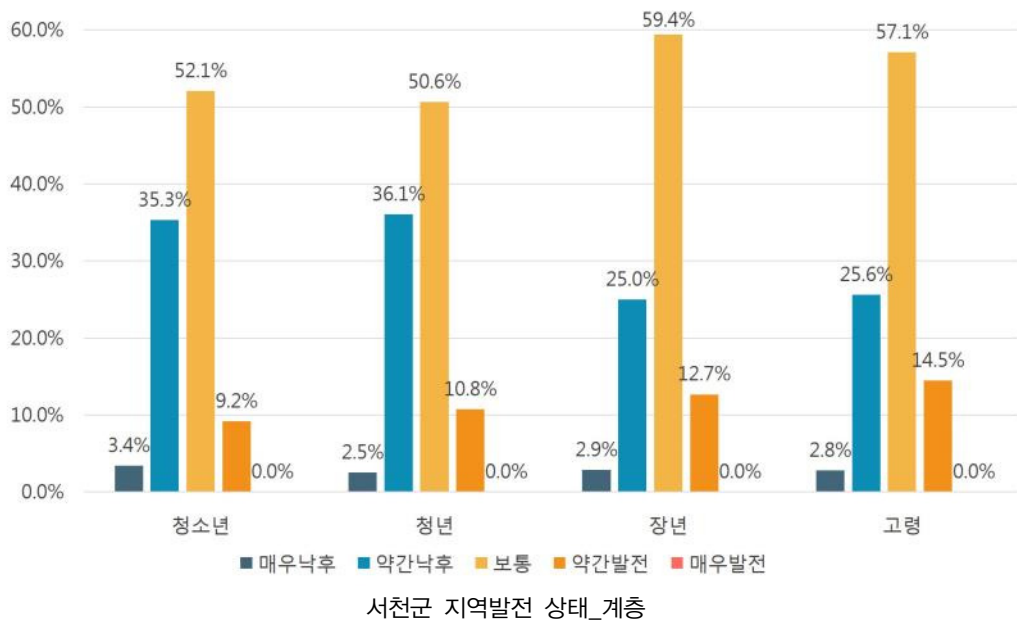
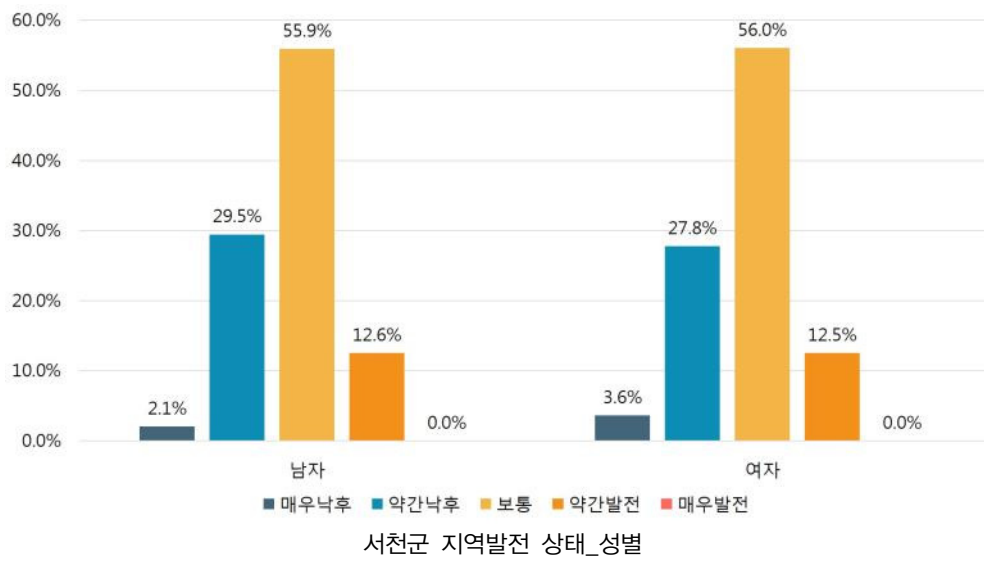
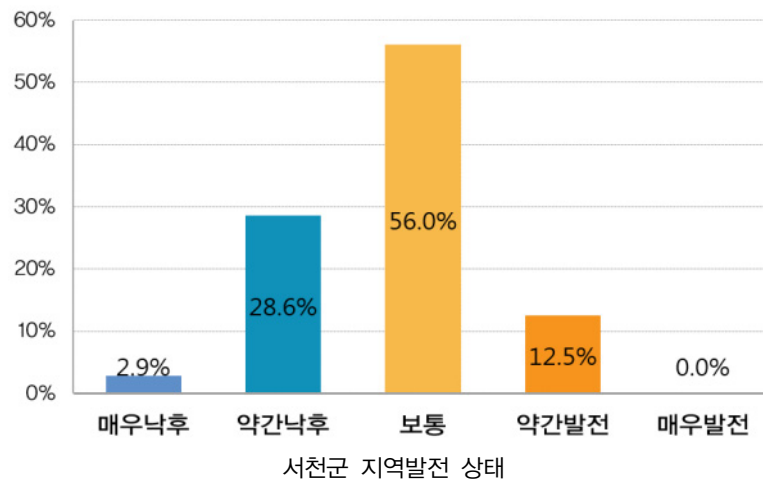

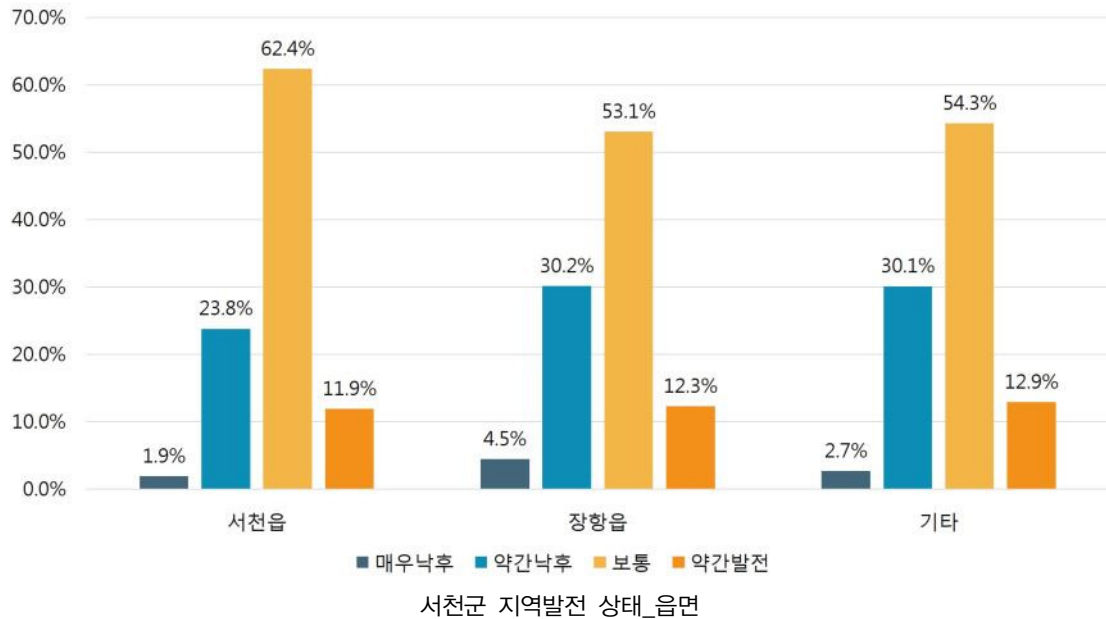

최근 5년간 가장 발전하지 못한 분야

- 최근 5년간 가장 발전하지 못한 분야로는 산업단지 18.1%, 사회경제 17.3%, 상업 9.7%, 문화예술체육 9.5% 순으로 조사됨
- 고령층에서 농림수산 분야를 발전하지 못한 분야라고 생각하는 응답이 다른 계층과 비교하였을 때 2배 이상 차이나는 것으로 확인됨
- 상대적으로 서천읍·장항읍 응답과 다르게 기타지역에서는 문화예술체육 분야가 발전하지 못한 분야라는 응답의 비율이 높음

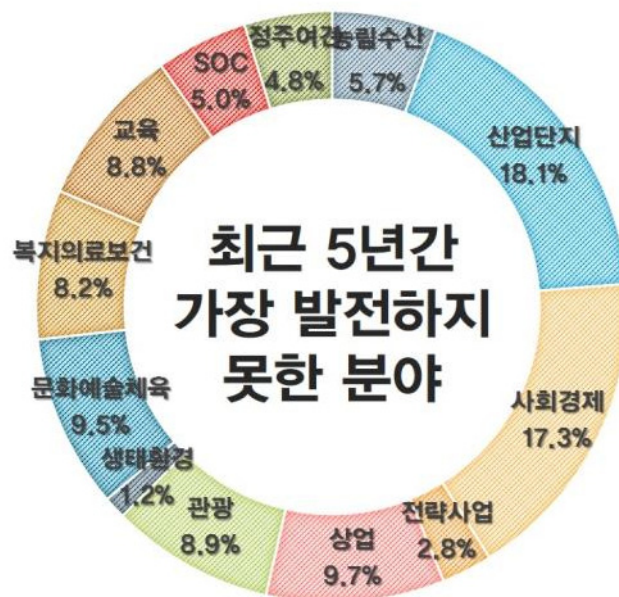

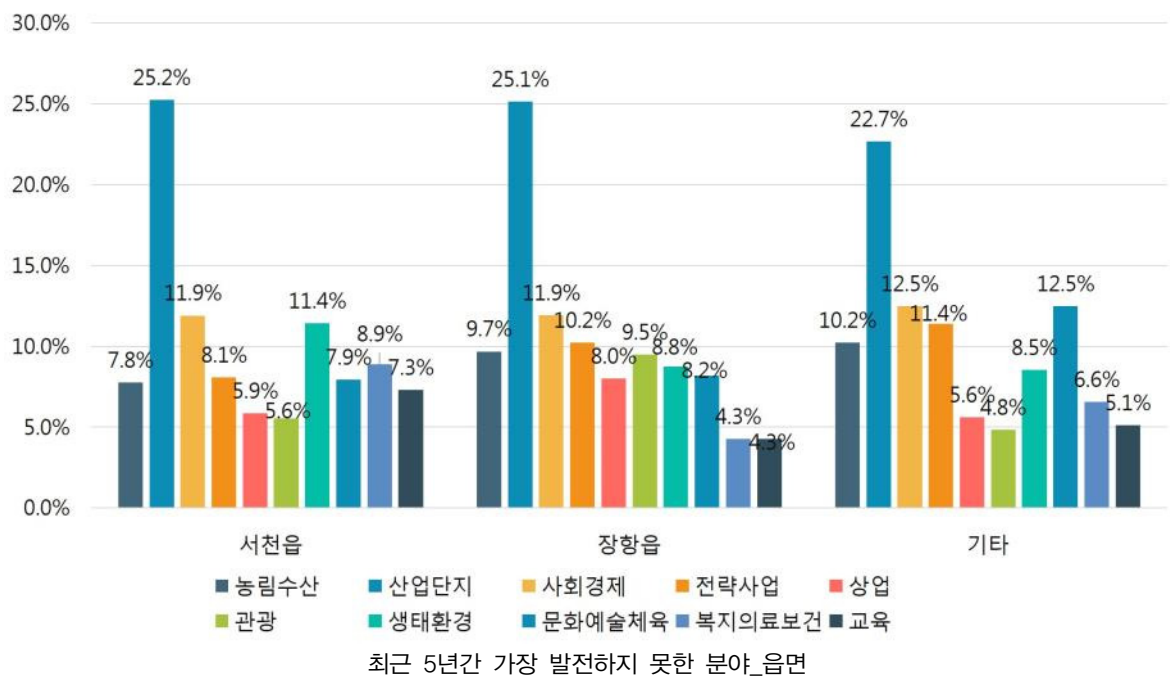
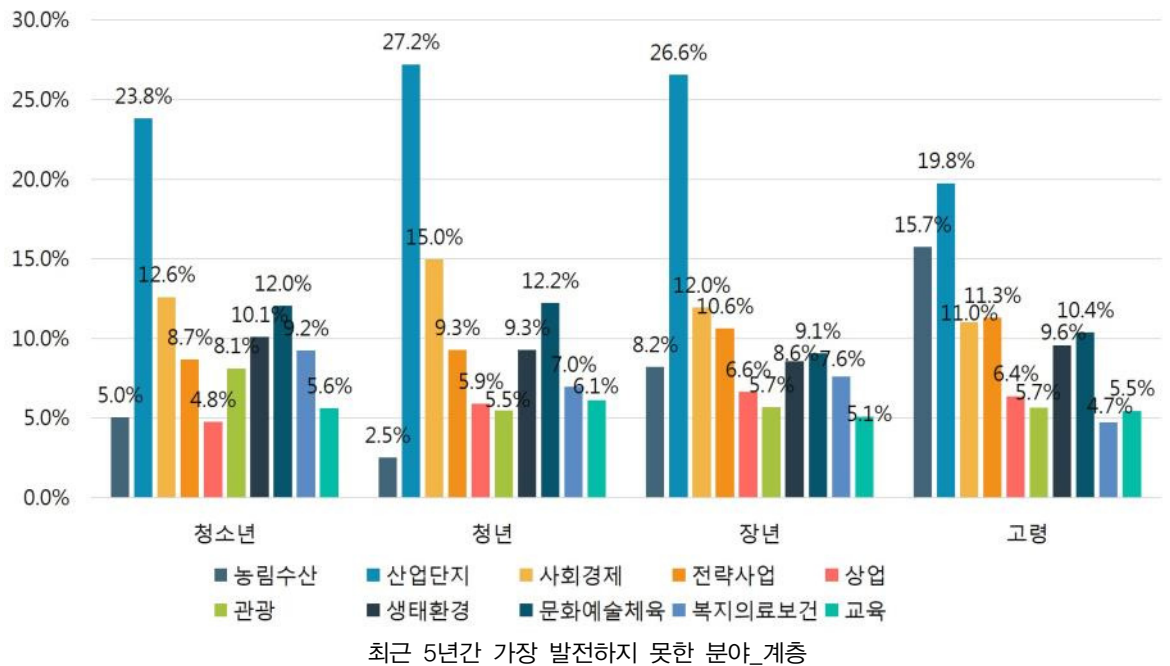

향후 발전을 위한 우선적 추진 분야

- 향후 우선적으로 추진되어야 할 분야로는 산업단지 14.8%, 상업 13.5%, 문화예술체육 9.9%, 사회경제 9.1% 순으로 확인되며, 사업단지, 사회경제 확대도 중요하지만 문화예술 체육처럼 여가 생활의 확대가 필요함
- 남자는 전략사업 응답 비중이 높은 반면, 여자는 교육, 문화예술체육 응답비중이 높은 것으로 조사됨

- 청소년은 상대적으로 생태환경 응답비중이 높고, 청년은 문화예술체육, 사회경제, 장년은 전략사업, 고령은 농림수산, 상업 응답비중이 높으며, 계층에 따라 우선적 추진 분야가 다름
- 서천읍은 생태환경에 대한 응답이 높고, 장항읍과 기타지역은 전략사업에 대한 응답이 상대적으로 높음

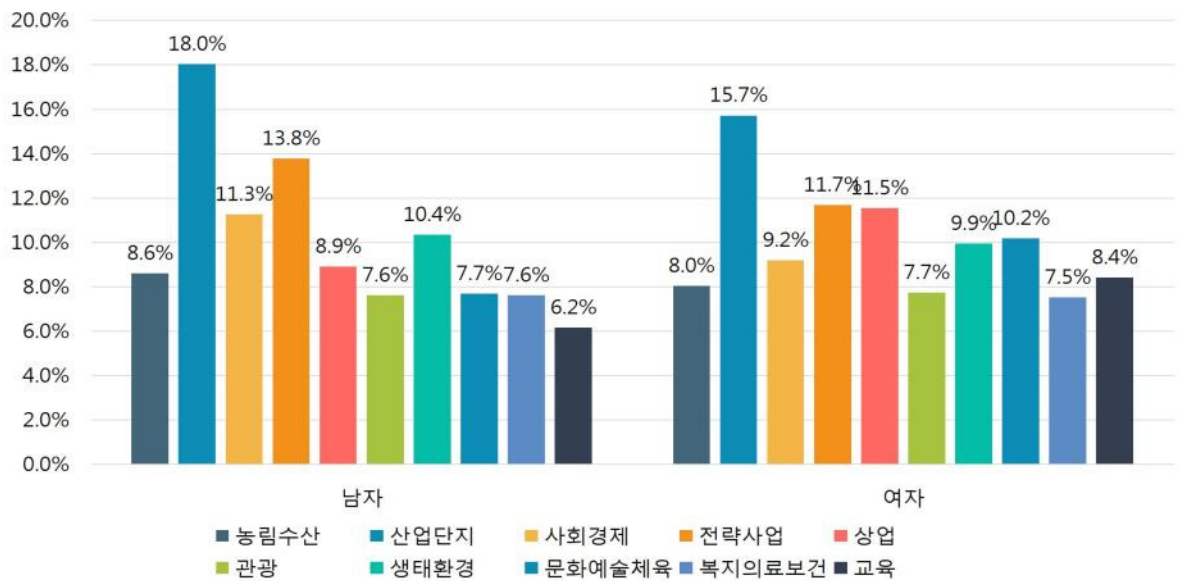
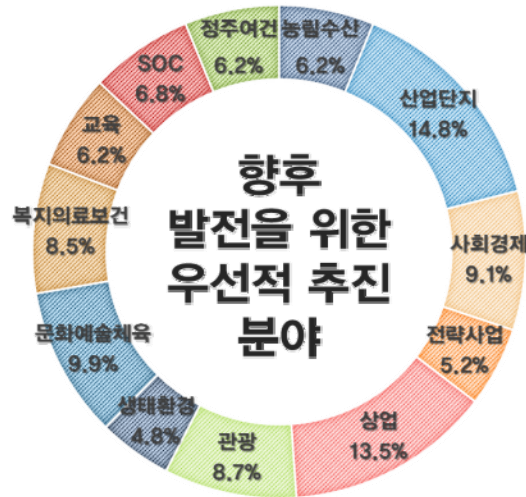

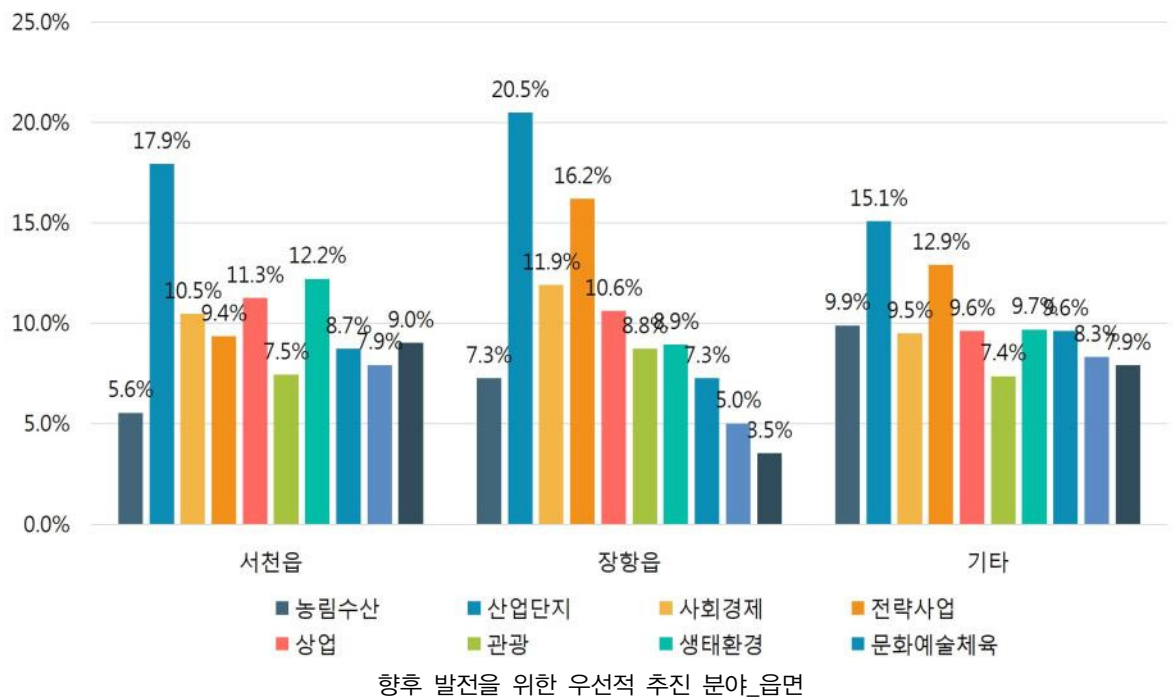
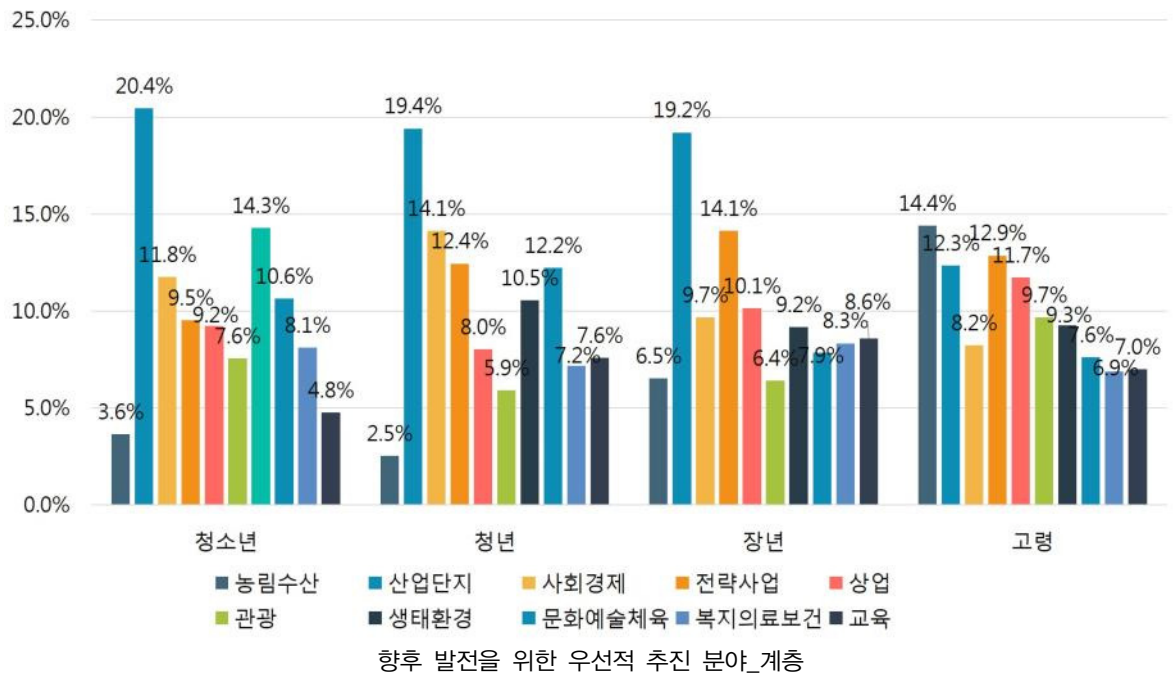

지역발전의 장애요인

- 서천군의 지역발전의 장애요인으로서는 인구감소 및 노령화 17.6%, 산업기반 취약 16.2%, 지역을 이끌 수 있는 인재부족, 세대간, 지역간 갈등 및 불균형 심화 13.2%, 주민의식결여 10.7%로 나타남
- 상대적으로 여자는 세대간, 지역간 갈등 및 불균형 심화에 대한 응답비중이 높으며, 남자는 사업기반 취약의 비중이 높은 것으로 조사됨
- 청소년과 청년층은 세대간, 지역간 갈등 및 불균형 심화에 대한 응답이 높은 반면, 장년과 고령에서는 인구감소 및 노령화, 지역을 이끌 수 있는 인재부족에 대한 응답이 높았음
- 서천읍과 기타지역은 인구감소 및 노령화에 대한 응답이 높았고, 장항읍은 세대간, 지역간 갈등 및 불균형 심화에 대한 응답이 상대적으로 높게 나타났으며, 기타지역은 지역을 이끌 수 있는 인재부족의 응답의 비율이 높음

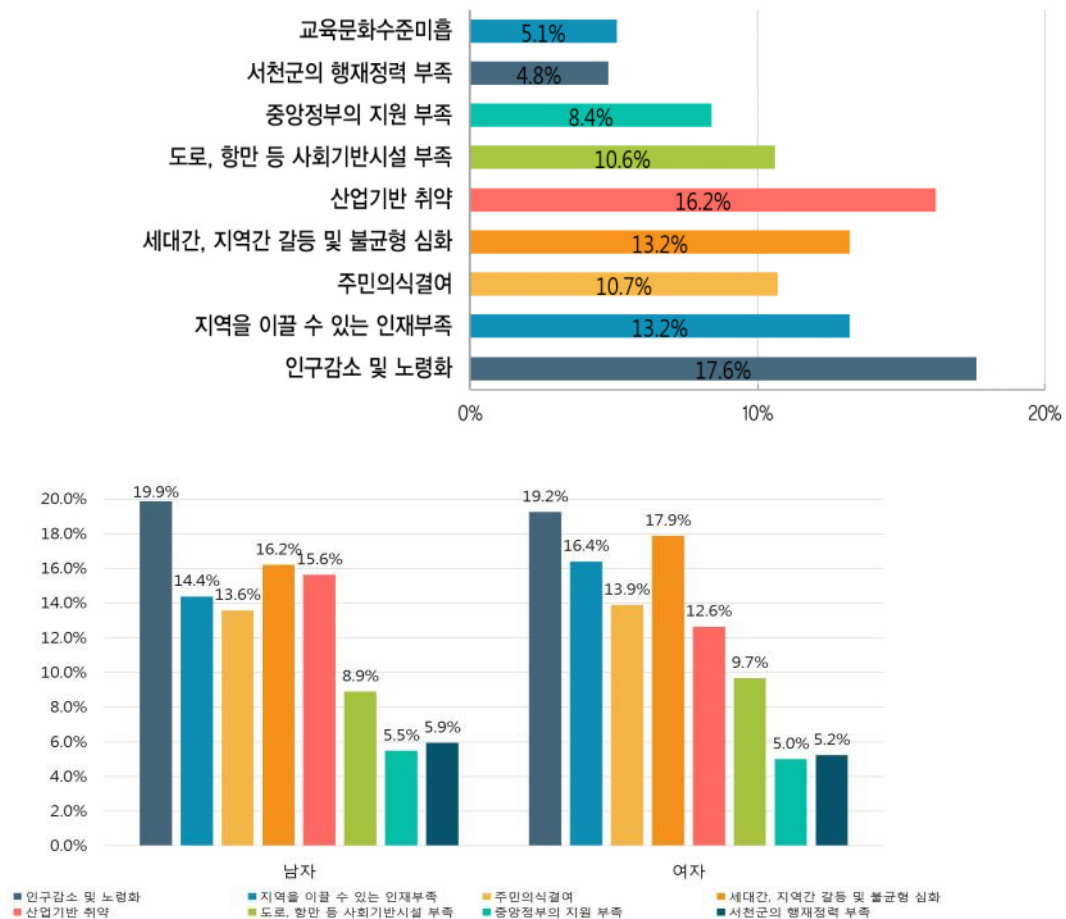

지역발전의 장애요인_성별

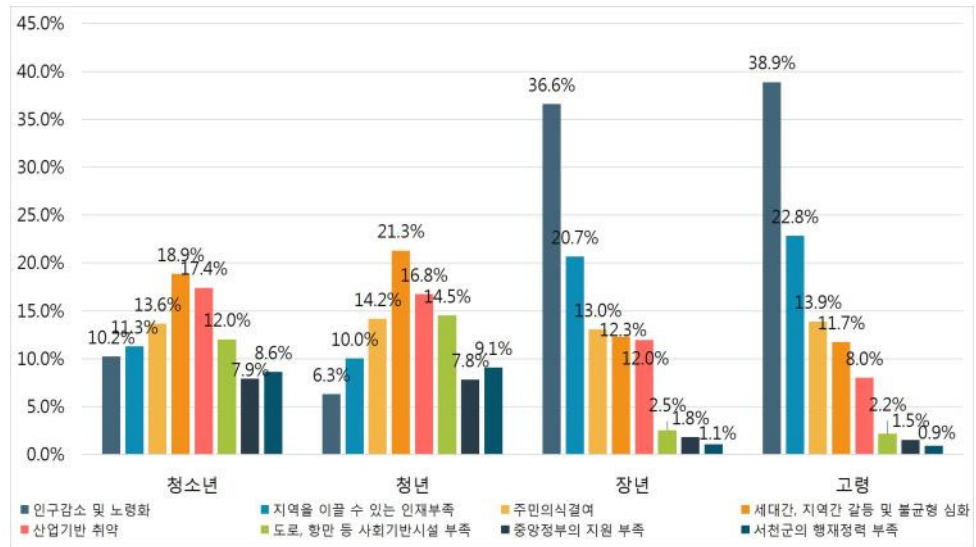

지역발전의 장애요인_계층

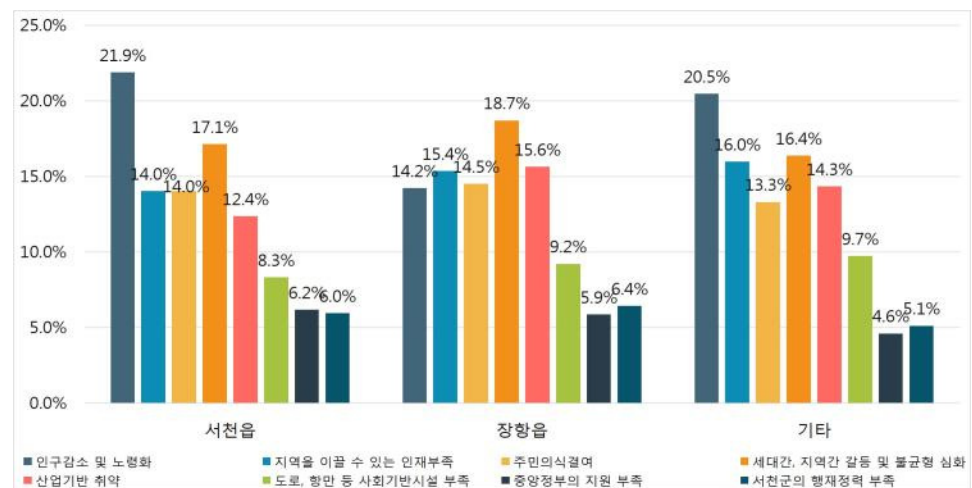

지역발전의 장애요인_읍면

서천군 발전 위해 우선 지원 계층

- 향후 서천군의 발전을 위해 우선적으로 지원해야할 대상(계층)으로는 청년 37%, 고령자 28%, 여자 21%, 아동 15%로 조사됨
- 남자는 청년에 대한 응답이 높게 나타난 반면, 여자는 비교적 고령에 나타남
- 대부분의 연령층에서 청년에 대한 응답이 높게 나타났으나 고령층에서는 고령에 대한 응답이 높게 나타남
- 모든 지역에서 청년에 대한 응답이 높았고, 기타지역은 고령자에 대한 응답도 상대적으로 높게 나타남

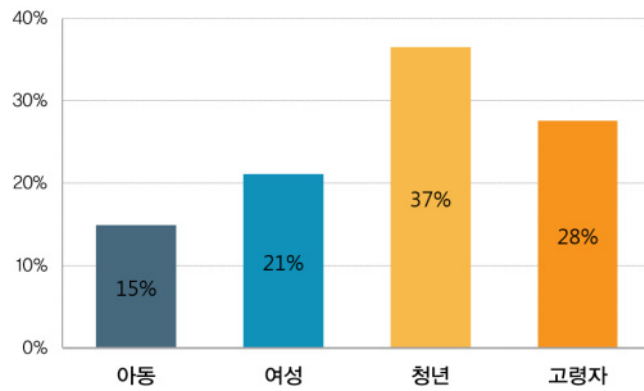

서천군 발전을 위한 우선 지원 계층

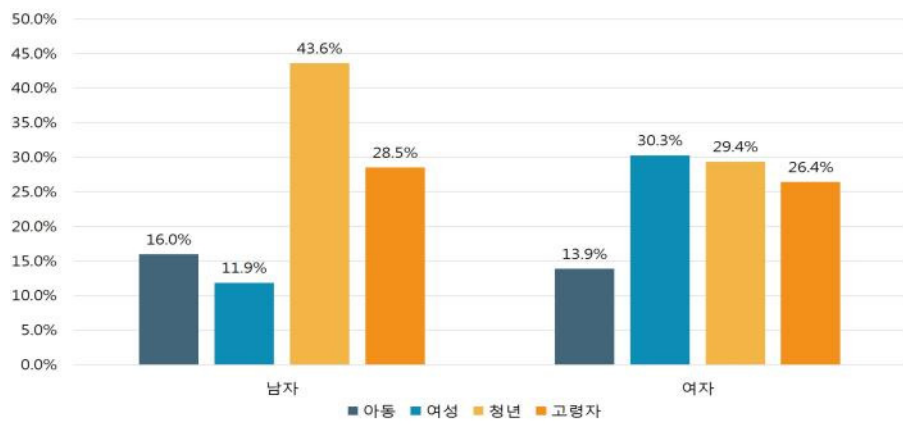

서천군 발전을 위한 우선 지원 계층_성별

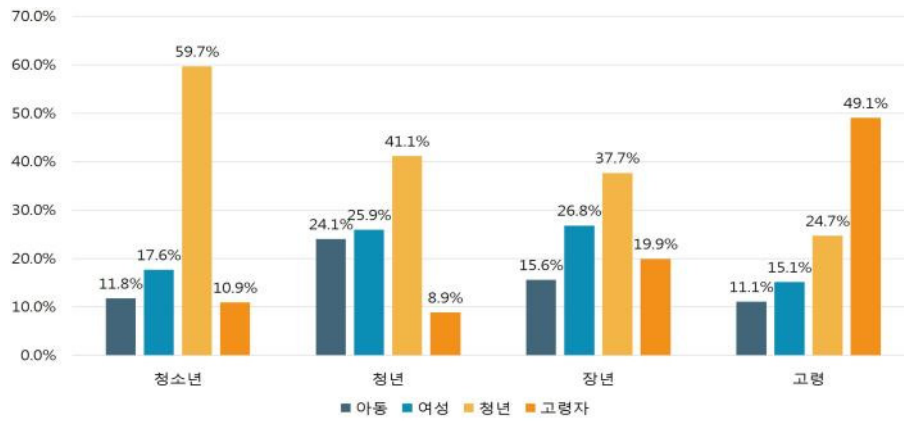

서천군 발전을 위한 우선 지원 계층_계층

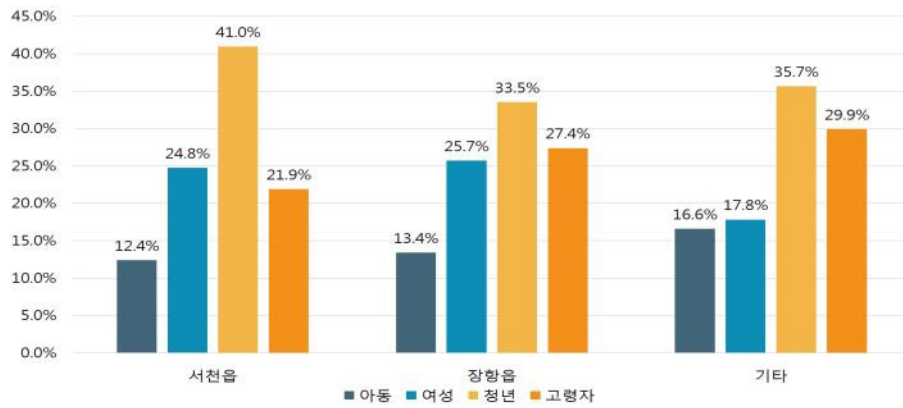

서천군 발전을 위한 우선 지원 계층_계층

나. 정주여건 및 생활환경

서천군 정주환경 만족도

- 서천군의 정주환경 만족도 조사 중 만족도가 가장 높은 분야는 안전재난 43.5%, 생태환경 40.2%, 정보통신 32.3%, 도로교통 30.4%, 문화체육 29.9%순으로 나타나며, 반대로 가장 만족도가 낮은 분야는 사회복지 7.9%로 확인됨
- 사회복지 분야에서 불만족이 58.7%로 가장 높게 나타나 개선이 시급하며, 보건의료 34.4%, 쇼핑유통 32.4%, 도로교통 21.3% 순으로 나타남

주거환경 만족도

- 청소년의 주거환경 만족도(약간만족 포함)가 33.6%로 가장 높게 나타났으며, 장년, 고령층 각각 33.0%, 청년 30.4%순으로 조사되었음
- 장항읍이 상대적으로 만족(약간만족 포함)에 대한 응답이 높음

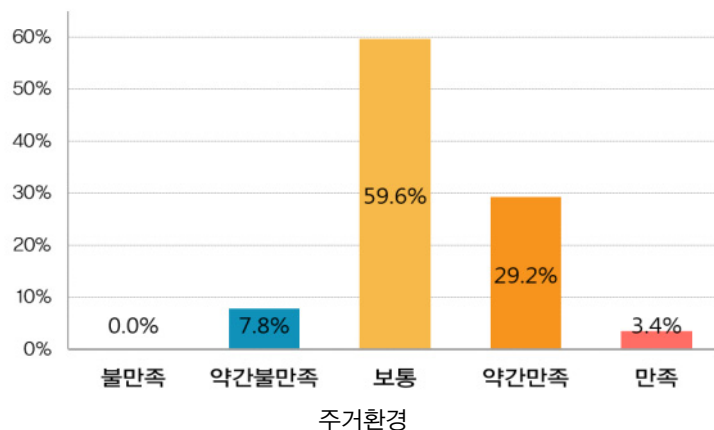

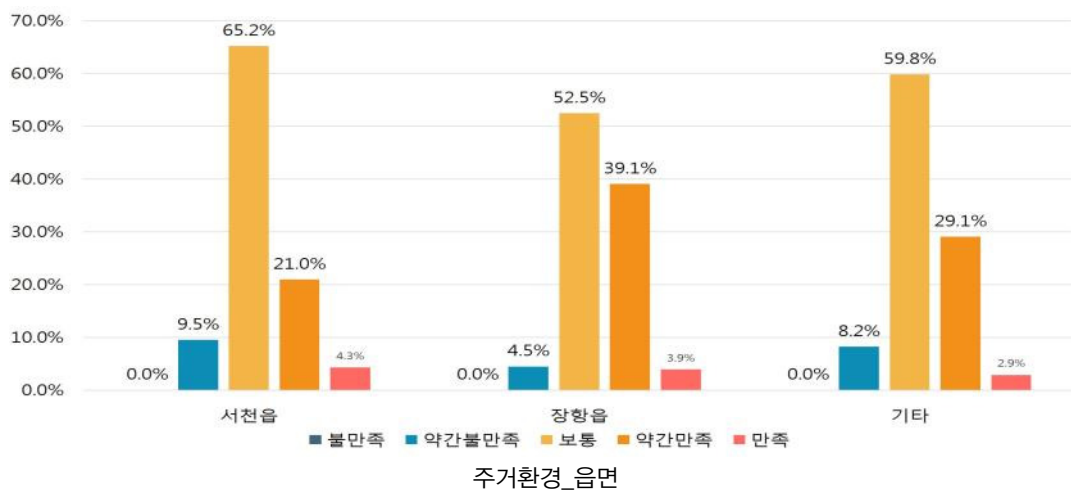
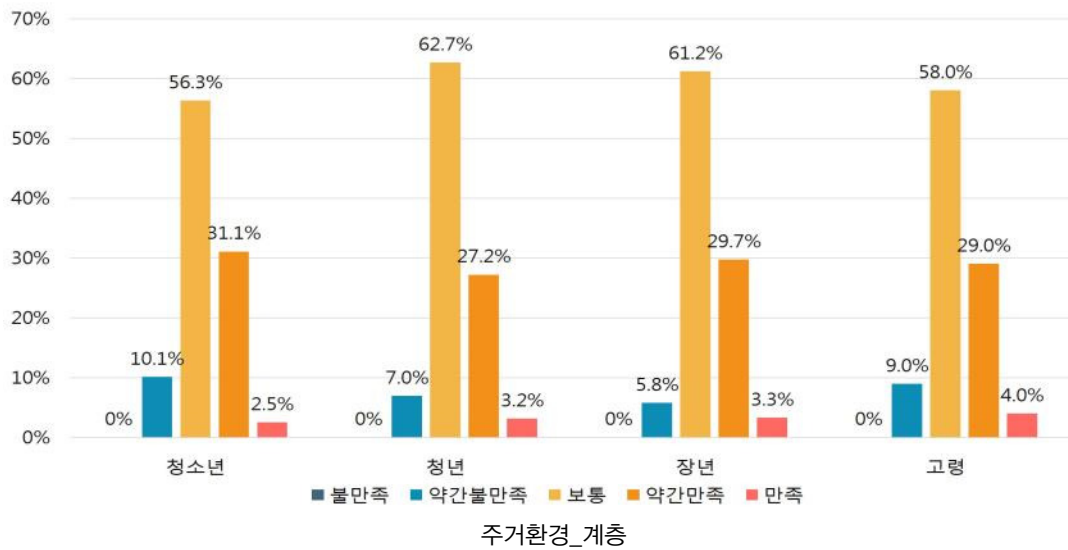

교육환경 만족도

- 장년, 고령층으로 갈수록 불만족의 비율이 줄고 만족도가 높은 것으로 나타남
- 교육환경 만족도(매우만족 포함)는 서천읍 23.4%, 기타 18.4%, 장항읍 15.6% 순으로 확인되는 반면, 기타지역의 불만족(약간불만족 포함)도는 39.3%로 가장 높게 나타남

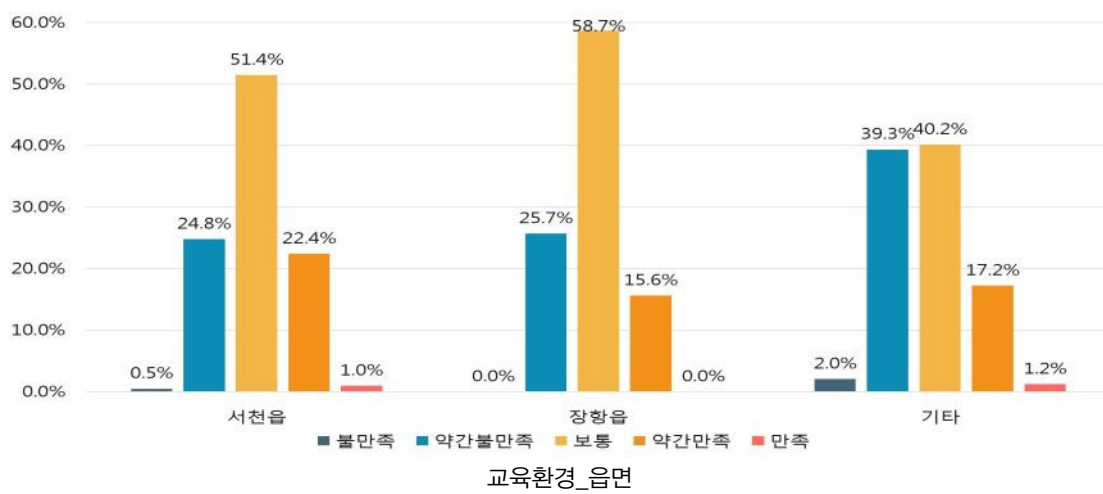
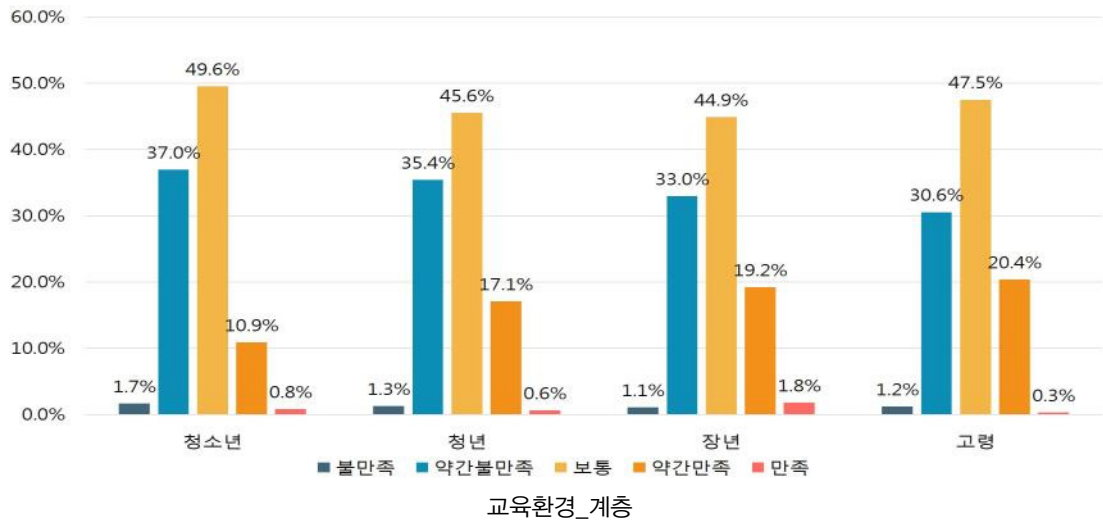
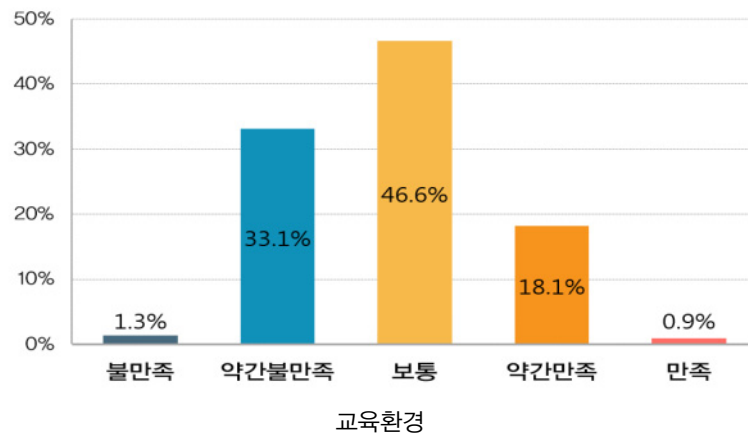

소득 · 경제(일자리) 만족도

- 소득 및 경제(일자리) 만족도는 청소년, 장년, 청년, 고령층 순으로 불만족한 것으로 확인됨
- 장항읍의 소득 및 경제(일자리) 만족도가 가장 불만족한 것으로 확인되었으며, 다음으로 는 기타지역, 서천읍으로 조사됨

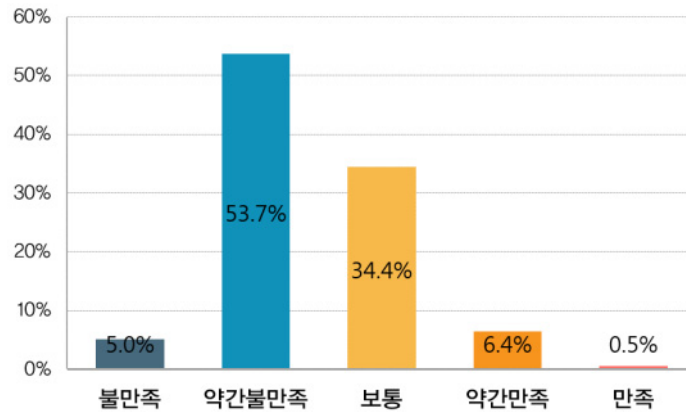

소득 · 경제(일자리)

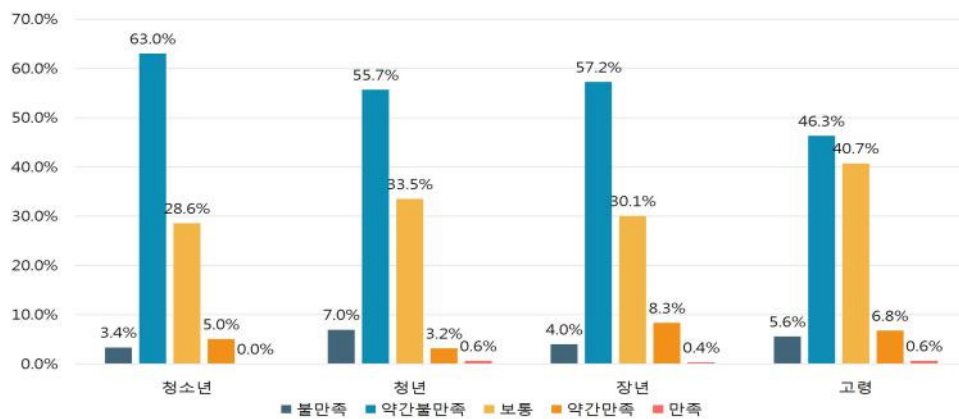

소득 · 경제(일자리)_계층

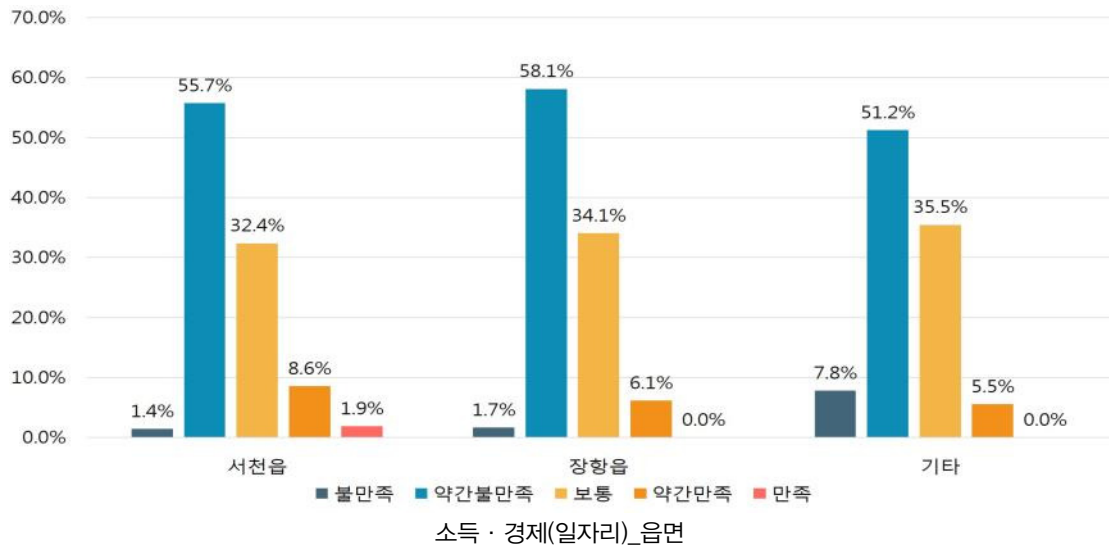

보건·의료 서비스 만족도

- 서천읍·장항읍 보다 기타지역의 보건·의료 서비스 만족도가 높은 것으로 나타남

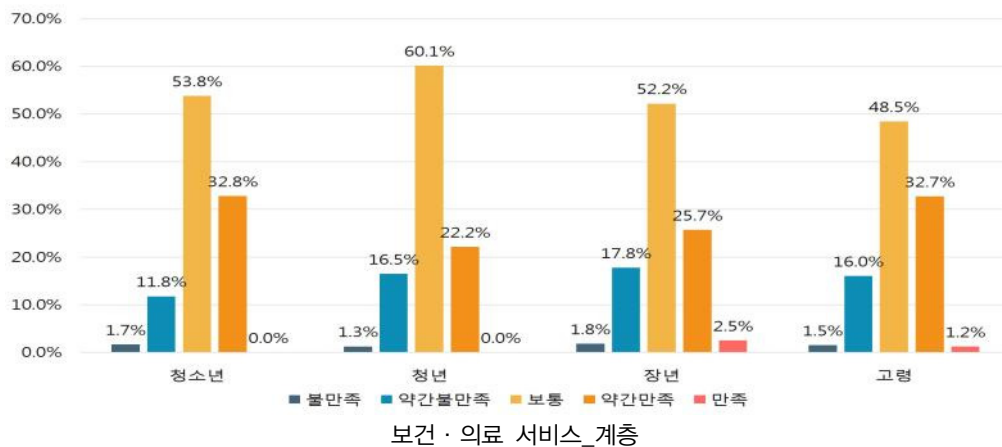
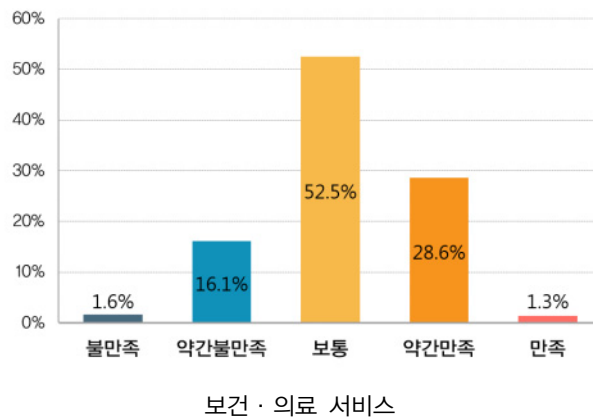

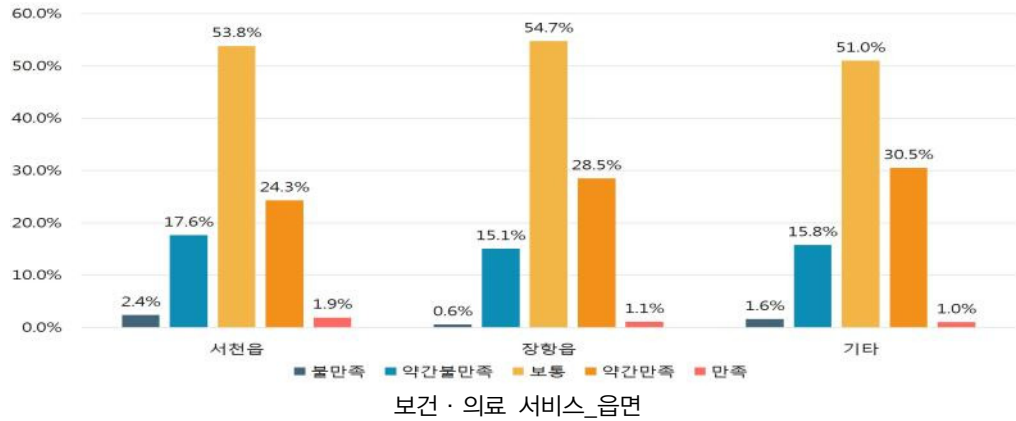

사회·복지 서비스 만족도

- 전반적으로 사회복지 서비스 만족도는 높은 것으로 조사되었으나, 서천읍은 다른 읍면과는 다르게 만족도가 조금 낮게 조사됨

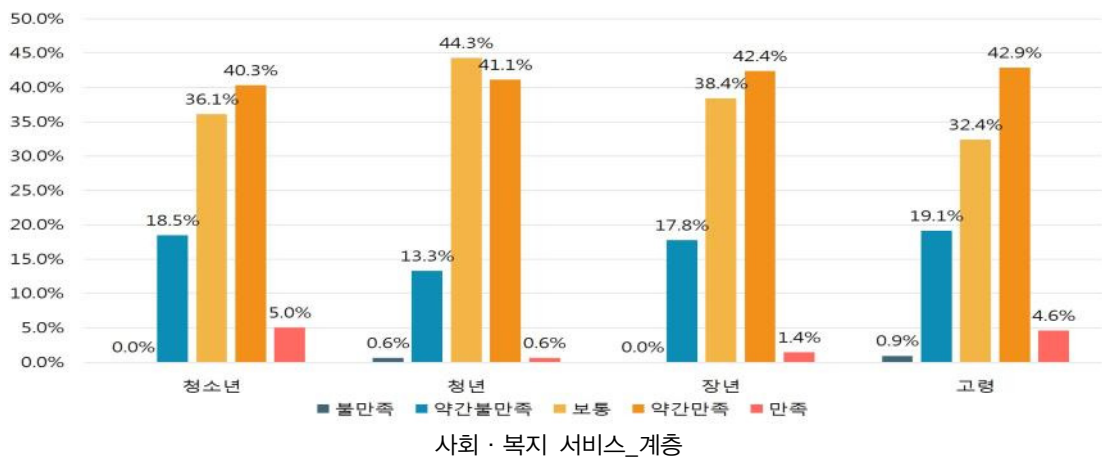
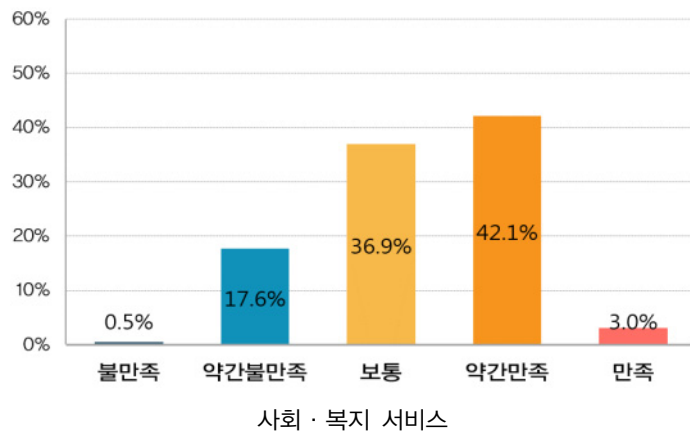

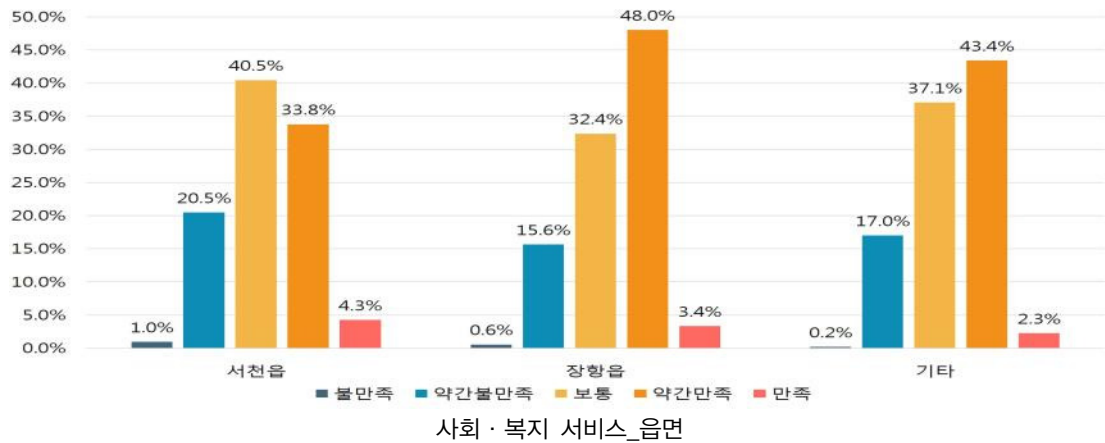

문화·체육시설 만족도

- 불만족(약간불만족 포함) 35.9%로 나타났으며, 읍면을 비교한 결과, 불만족 장항읍 41.9%로 가장 높게 나타났으며, 기타 35.2%, 서천읍 32.4%순으로 나타남

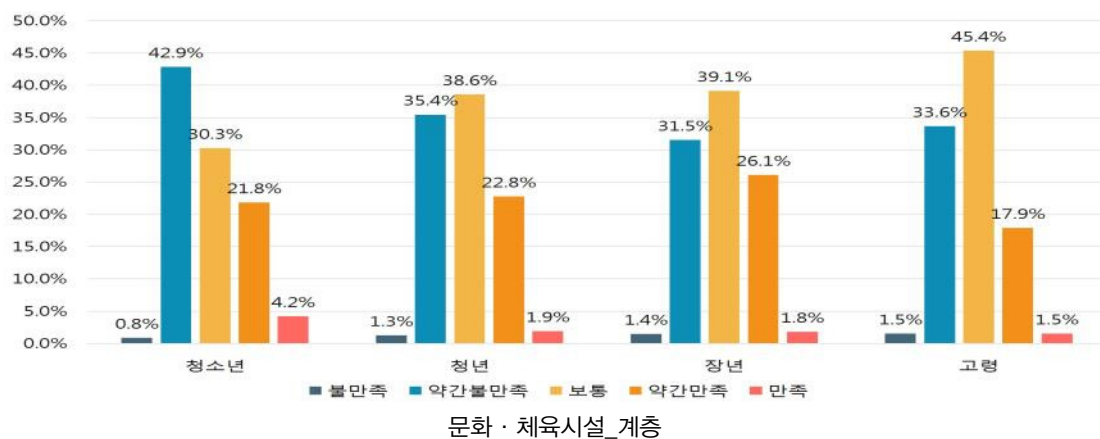
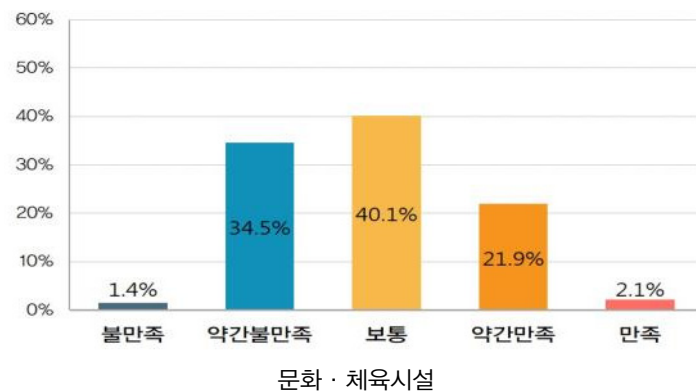

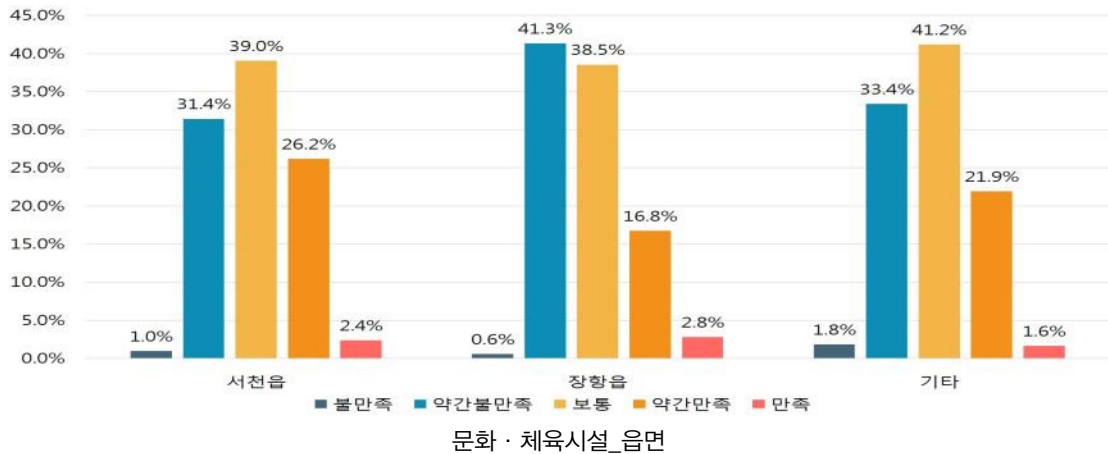

생태환경관리 만족도

- 대체적으로 생태환경관리 만족도는 높은 것으로 확인되었으며, 고령층일수록 만족(약간 만족 포함) 응답률이 높은 것으로 나타남

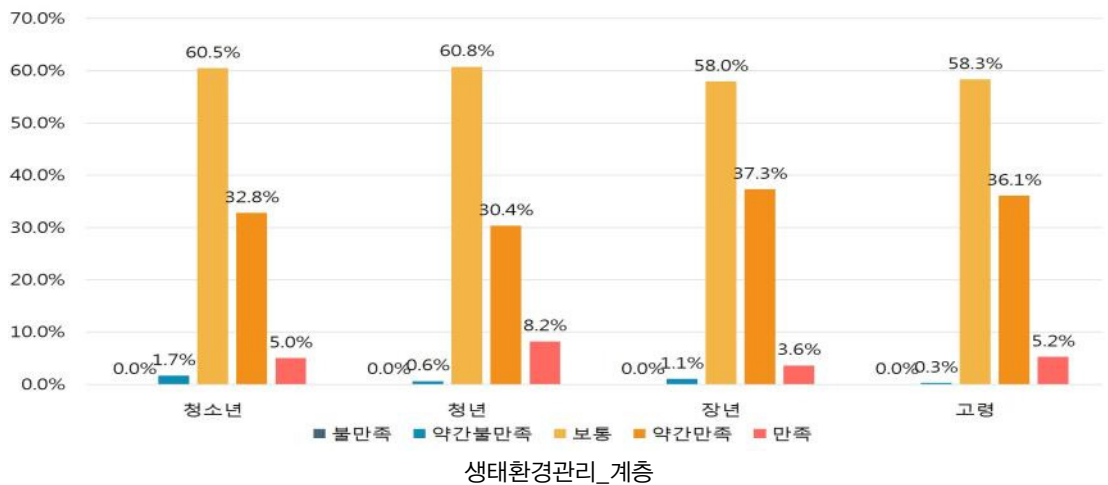
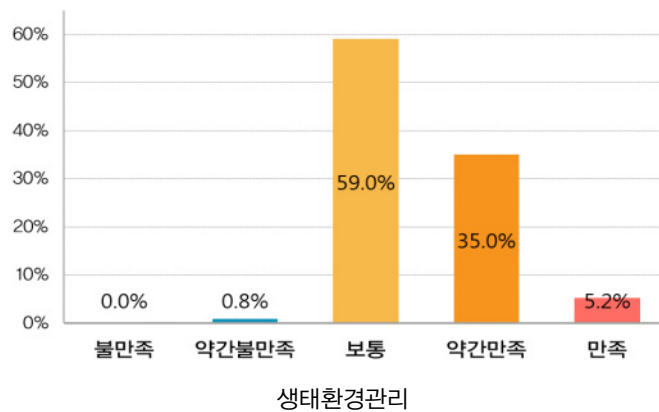

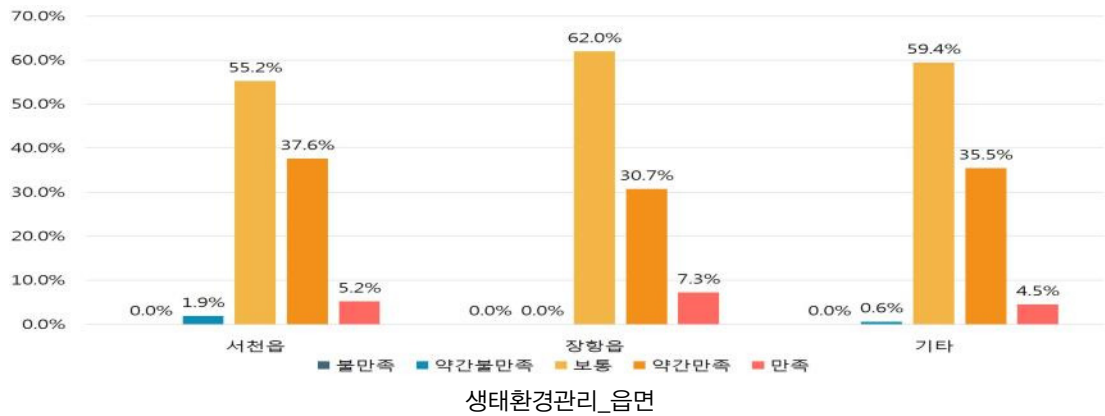

안전 및 재난관리 만족도

- 안전 및 재난관리의 만족도는 높은 것으로 나타났으며, 장항읍, 기타, 서천읍 순으로 만족(약간 만족 포함)하는 것으로 응답함

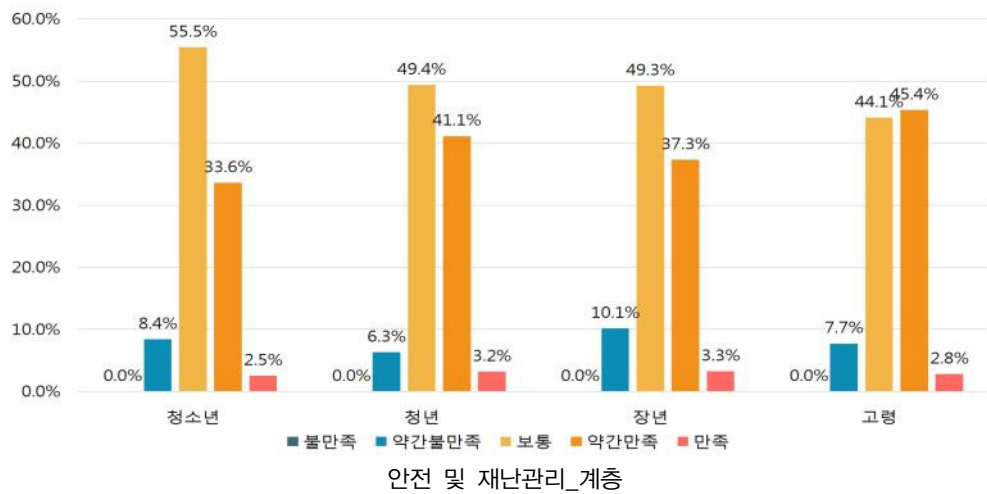
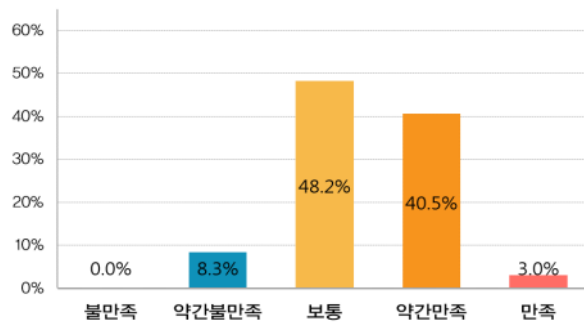

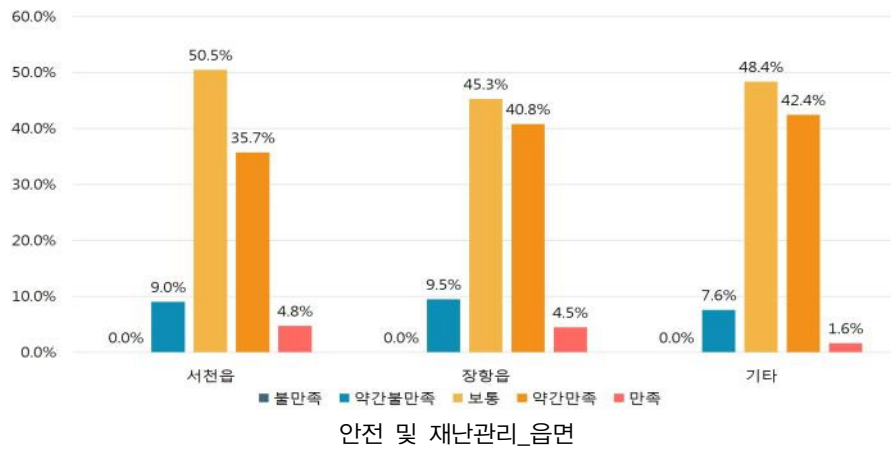

도로 · 교통시설 만족도

- 청년, 장년, 청소년, 고령층 순으로 불만족 응답의 비율이 높게 나타남

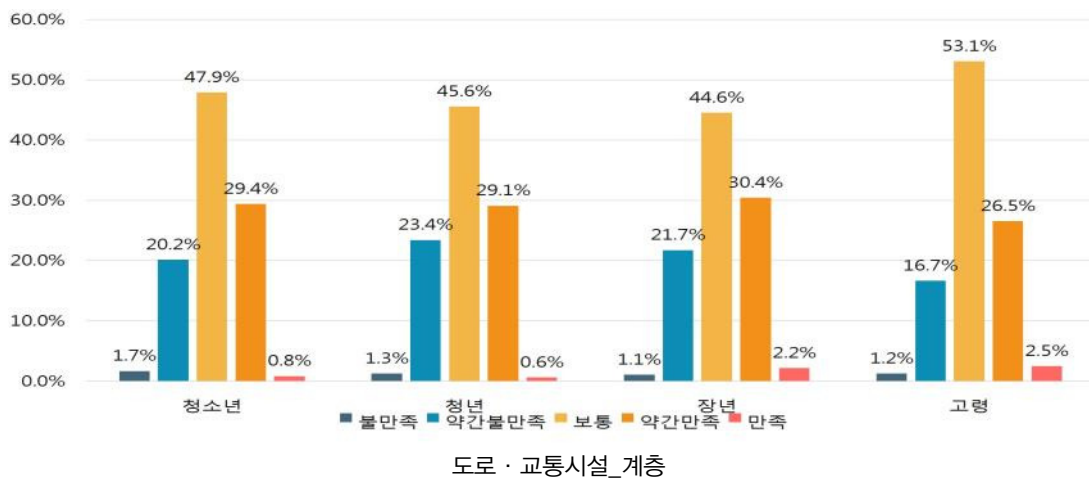
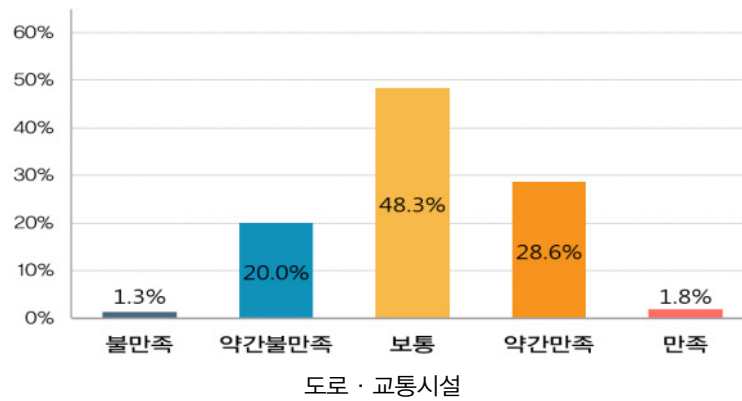

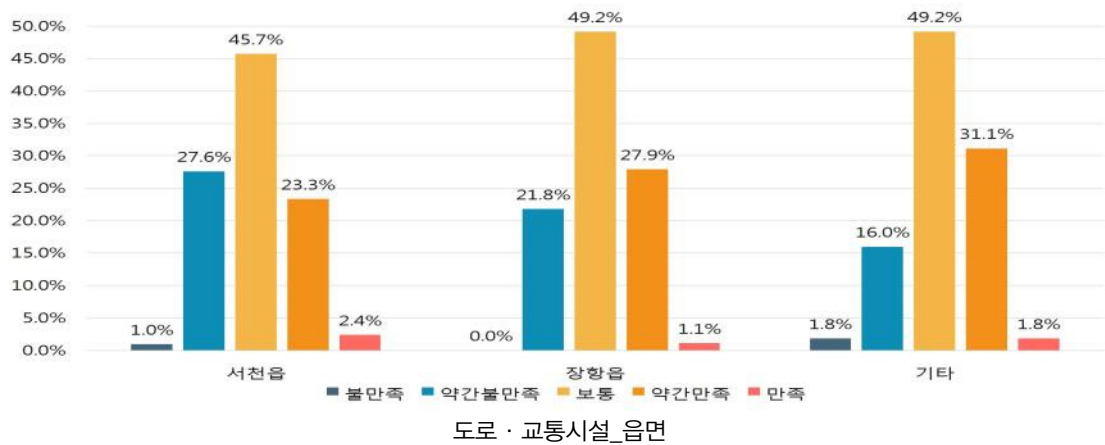

정보통신서비스 만족도

- 읍면별로 비교하였을 때 서천읍, 기타, 장항읍 순으로 불만족의 응답수가 높은 것으로 나타났고, 계층별로는 청년, 장년, 고령, 청소년 순으로 불만족한 것으로 확인됨

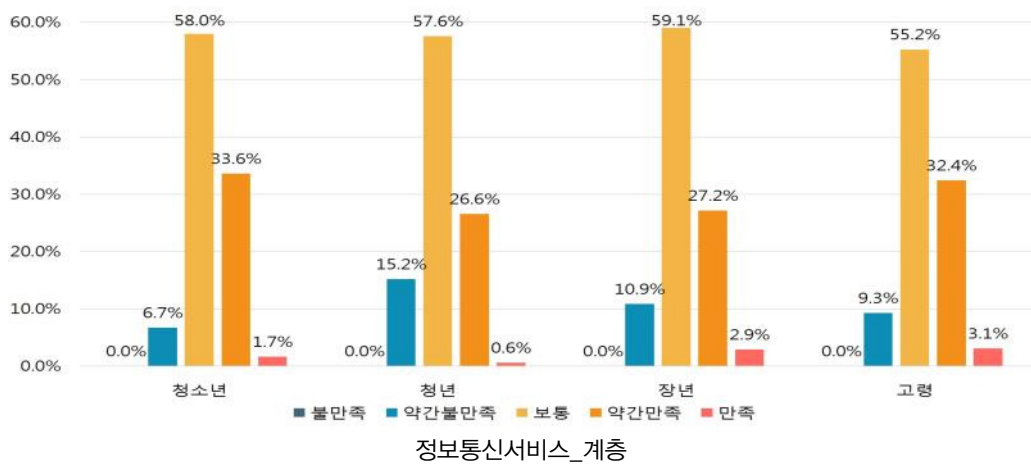
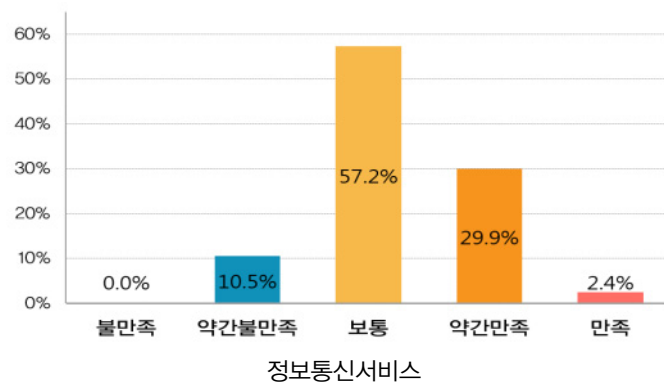

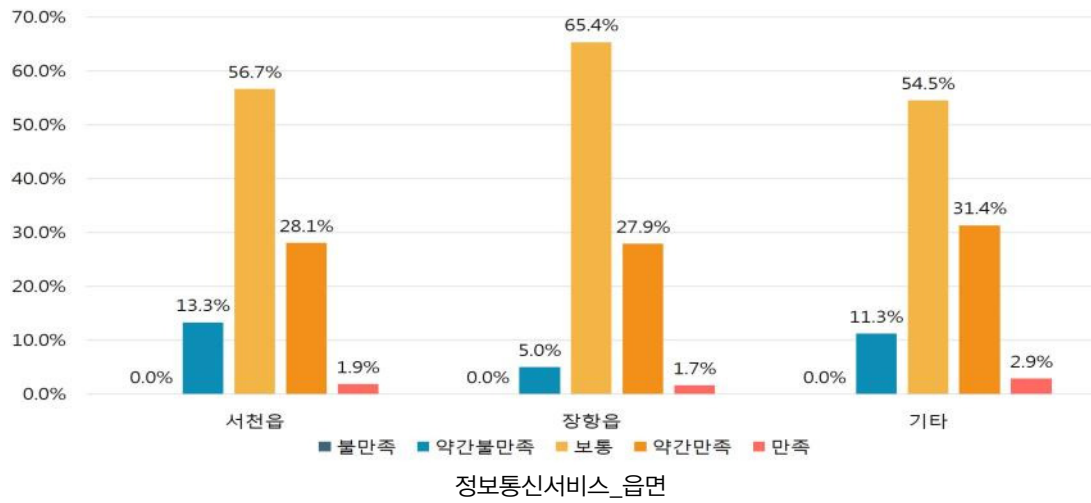

쇼핑 및 유통(판매) 만족도

- 기타지역의 쇼핑유통에 대한 불만족이 상대적으로 높음

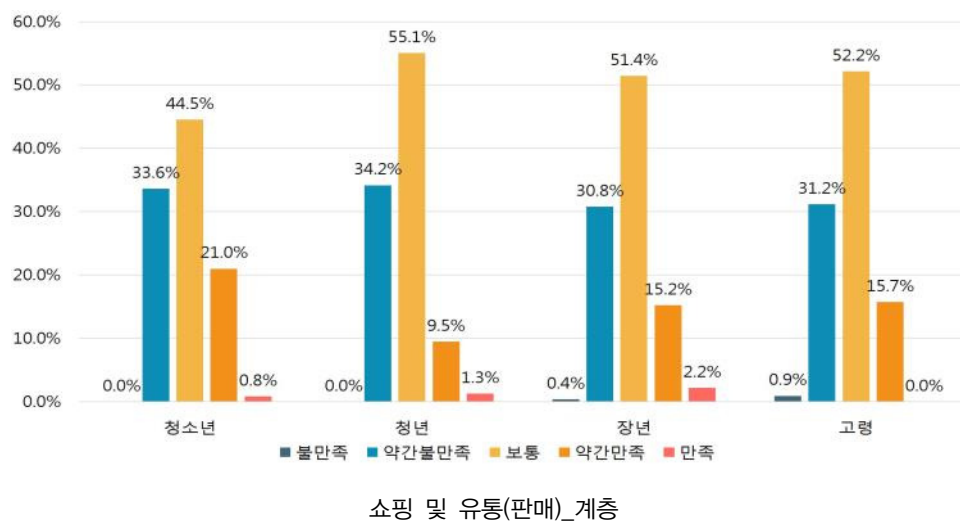
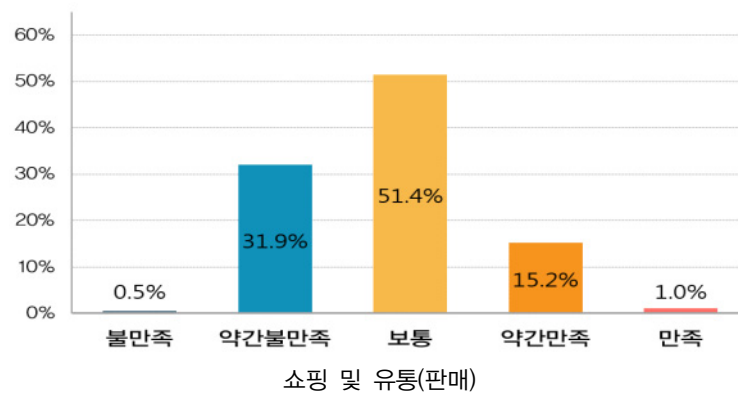

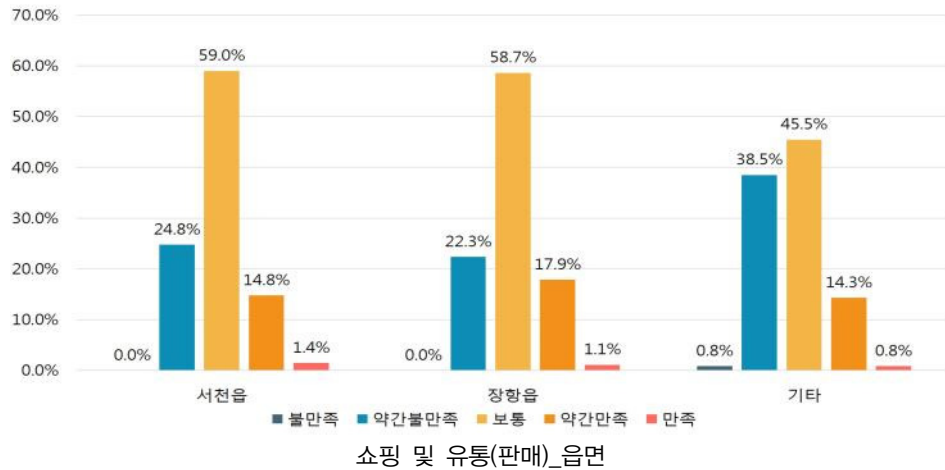

정주환경 예산 투입 시 우선 투입지역

- 서천군 전체에서 예산이 우선 투입되어야 하는 지역으로는 읍 중심인 서천읍, 장항읍 등 도시지역 26.5%이며, 복합행정 중심권역(서천읍, 마서면) 23.0%, 서해안권역(장항읍, 비인면, 서면) 16.3% 순으로 조사됨
- 청소년은 서천읍, 장항읍 등 도시지역에 대한 응답이 가장 높은 반면, 고령은 복합행정 중심권역에 대한 응답이 높음(자기 거주지에 대한 응답비중 높은 듯,... 당연한 결과?, 해석에 고민 필요)
- 청소년은 서천읍 · 장항읍 등 도시지역에 대한 응답이 가장 높은 반면, 고령은 복합행정 중심권역에 대한 응답이 높음, 청년은 서해안권역에 대한 응답비중도 상대적으로 높게 나타남

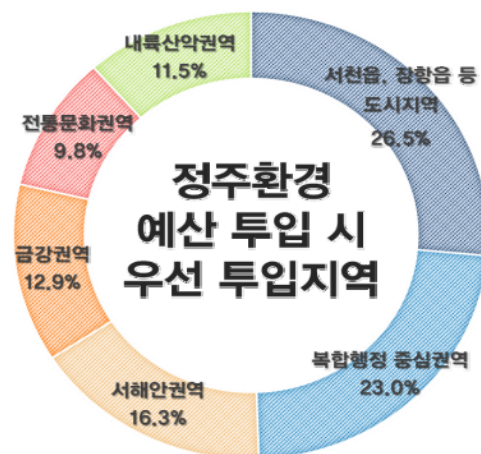

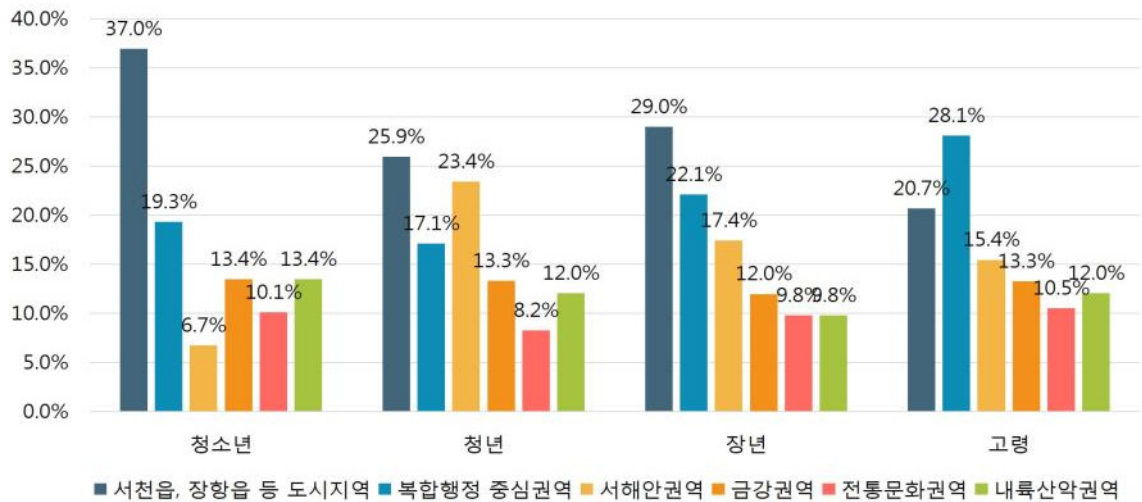

정주환경 예산 투입 시 우선투입지역_계층

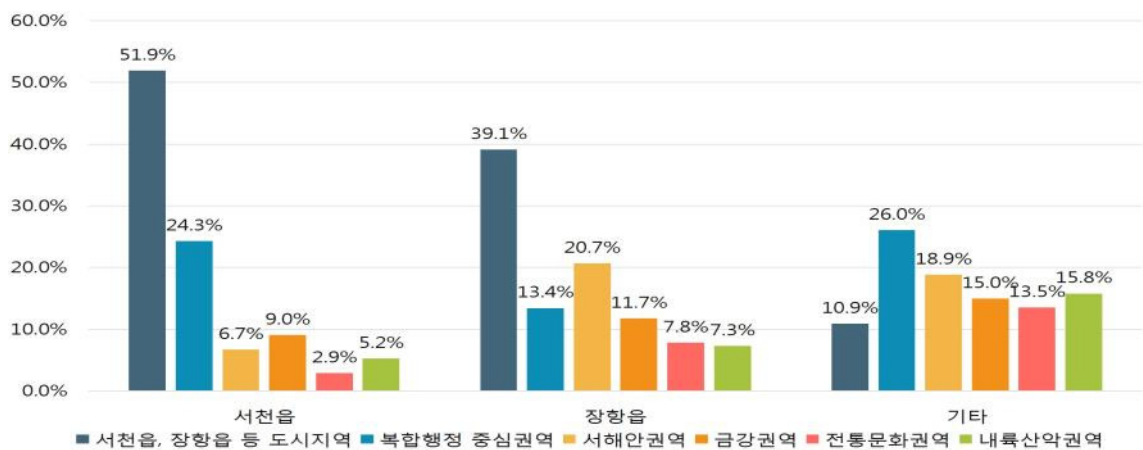

정주환경 예산 투입 시 우선투입지역_읍면

정주여건 발전을 위한 필요 시설 및 방안(서술식)

no	내 용
1	개발 제한구역 해제
2	경력단절여자 지원센터 설립/여자문화센터/여자문화센터 확대
3	고령인구를 위한 노인복지 정책/고령화인구 사회복지정책 서비스 마련/고령화인구, 청년인구를 위한 사회복지서비스 확대/노인 사회복지 보건분야 정책마련/노인 보건 의료서비스를 위한 시설 설립/노인 보건 의료서비스 지원/노인복지회관/경로당 건강지원 시설 설치/경로당 체육시설 설치/고령자 주택개량 지원/고령자 주택개선지원/노인복지회관/노인을 위한 일자리 확대/노인의 일자리 창출/어르신 쉼터
4	공공 임대주택 확대/주거자금 지원/공공 임대주택 필요/임대주택 늘려야/공공 임대주택 마련/공공 임대주택 운영/주공아파트건립/임대주택의 활성화
5	공공 산후조리원 설립/출산 보육 비용 정부보조/출산 장려운동 필요

6	관광산업 발전을 위한 경제적 지원/관광산업 발전을 위한 다양한 지원/관광산업육성 ,적극적 일자리 확대/지역특산물 홍보/지역특산물 홍보/지역 특산물 지원시설 건립/다양한 관광상품 개발/해수욕장을 활용한 지역경제 활성화/비인 해수욕장 홍보/관광단지 개설/관광산업 개발/관광산업의 활성화/금강지역의 관광자원 개발/모시떡 특화지역 활성화/해안 관광시설 더 늘리기/해안지역의 관광자원 개발/지역특산물 확대시설 설치/지역특산물 전문시장 개설/지역 특성화단지 조성/지역의 특화장소 개발/지역관광과 임대조건 개선/지역 특산물 살려 지역의 가치를 높임
7	교육 문화시설 확대/교육발전을 위한 교육환경 개선/교육여건 향상시켜야/교육환경 개선 육아 경제적 지원/우수대학 유치/보육비 적극 지원/지역인재를 위한 교육환경 개선/지역 인재 정책/청소 년 진로 직업 체험/학생문화원 건립/아동 사회복지 정책(교육 및 양육에 관한)/아동을 위한 여러가지 체험할 수 있는 교육정책/자녀교육을 위한 교육환경 개선/교육시설과 우수학교 유치/교육시설의 개선/교육환경의 개선으로 지역주민 의식 고취/교육환경의 부재/우수대학 유치 /학생문화원건립/평생교육센터부족/특성화고등학교 필요/오래된 학교 시설고치기
8	교통시설 개선/도로교통 편리성 강화/교통여건 개선/교통체계 개선/대중교통 개선/대중교통 노선 체계 다양화/대중교통 시설 개선/대중교통의 활성화/버스노선 확충/도로 교통시설 정비/도로 교통 개발 /도로 교통시설 등 사회 기반시설 구축
9	기존 어린이집 확대/안전한 보육시설 신설 /어린이집 수 늘리기/휴일 보육기관 운영/맞춤형 어린이집 운영/아이 보육시설 현대화/보육비 적극 지원/어린이집과 노인정을 공동운영
10	기초수급자 지원/주거취약 계층 주거문제 해결/주거비지원 저소득층 주거문제 해결 /저소득층 주거 및 교육 경제적 지원/주거 취약계층 지원/저소득자 정착 지원금 제도/사회 취약계층을 위한 복지정책 수립 필요/저소득층 주거환경 개선
11	깨끗한 서천 만들기/안전한 서천 깨끗한 서천 홍보/청정서천 건설/어린이들이 안전할 수 있는 깨끗한 서천/청정 서천의 이미지를 살려야/살기 좋은 서천 홍보/안전 서천 안전관리 철저/깨끗하고 생태환경으로 살기좋은 고장 만들기/깨끗하고 잘 정비된 주택환경 조성/깨끗한 주거환경을 위한 하천 공원 정비사업/깨끗한 주거환경 조성(가로수,하천정비)/깨끗한 주택환경 조성 (노후주택 개량 태양광 등 자연에너지)/청정지역으로 만들
12	노후주택 정비 하천 생태계 복원/노후주택 정비 및 운동시설 확대 설치/농어촌 노후주택 개선/농촌 노후주택 무료보수
13	농약 줄이기/농촌 쓰레기 태우지 않기/바닷가 버려진 어물망 정리 필요
14	대규모 산업단지 유치/대기업 유치/기업유치가 필요/기업의 유치/지역 중소기업 지원하기
15	대형 전문병원 필요/의료기기 지급/병원원 부족함 /병원이 가까이 있어야/종합 의료체계 구축/보건 의료서비스 질 개선/의료시설 확대 /낙후된 지역에 의료시설 /공공 의료 병원 확충/군립병원 유치/보건의료서비스 관련 정부 정책마련/보건 의료서비스 개선/보건 의료서비스 지원 노인 아동 인구 위주 복지정책 수립/사회복지 서비스 개선 보건 의료시설 확충/도립 노인전문병원 신설/종합 병원 설립/종합병원 등 응급진료서비스 확충 /응급 진료서비스 개선확대
16	도로 하천 등 주거환경 개선/도로정비/도로 노면공사/도로 상하수도 정비/도로 및 주거시설 정비/도로개선/도로 가로수 공원 하천 정비/주택가 도로 공원정비 사회경제 계몽으로 인식변화/상하수도 정비 및 공원 조성 /하천 정비로 깨끗한 서천/하천 하구 쓰레기장/주택개량 지원및 하천 정비 사업
17	무료 건강검진 실시
18	산림 조성하기 /산림보호를 위한 등산로 정비/녹색 휴식공간 확대/산림 조성 등으로 살기 좋은 서천
19	산불방지 정책
20	산업단지 건립/산업단지 유치로 정주환경 개선/산업단지 인구주민 거주 독려/산업단지 확대/산업 단지를 조속히 준공하여 산업체를 유치하여야 한다(저렴한 토지제공)/산업단지와 인근지역의 거주 조건을 개선/산업단지의 조성과 일자리 연계 /산업복합단지 조성으로 지역 내 거주유치/산업기반 다지기,사회 기반시설 설립 /지역산업체 양성/산업단지 조성 및 발전을 위한 노력 필요/산업단지 육성 유치 및 확대 일자리 조성 /산업단지조성,육성을 통한 일자리 지원/산업 일자리 확대/향토산업 육성
21	생태 환경 관련 홍보/생태보호 인프라구축/생태복원을 위한 예산확보/생태계파괴 대책 필요/생태 관리 철저/생태계 보전/가로수 하천정비로 생태계 회복/청정지역으로 만들/친환경 생태마을 조성/친환경 조건 갖추기/마을주변 환경보수/생태환경 관리로 인한 주민여건 개선/생태 문화관광 활성화로 지역발전에 도움/생태환경을 잘하여 지역의 자랑거리 만들/생태환경의 복합문화 조성/생태 보호상품 개발과 관광객 유치/생태계와 관광코스 연계/복합단지(전통마을+생태계) 문화관광 개선

22	소상공인 정부지원 필요/소상공인 지원 확대
23	어업인 소득창출/소득수준 향상
24	인구유입 정책에 힘써야/좋은 혜택의 유입인구 외부 유출 방지/외부유입자 거주지 저렴 이용 독려 /귀농 귀촌인 주거지원 확대/지역의 외부인구 유입/빈집 활용으로 외부인구 유입
25	일자리 많은 서천/일자리 만들기/다양한 일자리 제공/양질의 일자리 조성/청년일자리 확대와 여러 가지 직업체험 훈련/일자리 정규직 보장/인재개발을 위한 프로그램과 경제적 지원/청년을 위한 일자리 창출/청년일자리 확대 정규직 전환 보장/청년일자리 확대 및 취업 장려 프로그램/청년 창업 비 지원/관광 소득 일자리 확충/일자리 창출 소득이 되는 일에 지원/일자리 창출로 인한 여건 개선 /기업유치 일자리 늘림/청년 취업지원센터 설립/직업훈련소 설립/인력수급의 조절로 도시의 어우러짐을 만듦
26	저가의 토지제공
27	적극적 지역개발/지역 조경 힘써야/젊은이들이 살기 좋은 환경 마련
28	전통시설/전통 쇼핑센터 개선/전통시장 환경개선 지원/전통시장 활성화 /전통시장의 여건 개선/전통 문화상품 홍보 지원강화 /읍면지역 특성시장 활성화/재래시장 활성화/읍지역의 상권활성화/유기농 직거래장 설치 운영/유기농 직거래장터 운영
29	주거환경개선,편의시설 확대 등 외부적 환경개선/주거환경과 교육환경 개선/낙후지역 주거환경 개선/주거환경 깨끗하게 정비/주거환경 및 노인복지 확대/주거환경 개선(하천정비)/도심과 농촌간 조화있는 환경개선/주택가 생활환경개선
30	주거 편의시설 확보/주민들을 위한 편의시설 필요/대형 쇼핑몰 설치/대형 유통센터 건립 /백화점 등 쇼핑시설 건립/부족한 편의시설 문화 체육시설 확대/문화공연장 확대/영화관 등 문화시설 확충 /대형할인마트 추가 유치/어촌마을 소극장 필요/마을도서관 설립/문화예술의 개선/문화센터 건립/문화시설 개선/미술관 건립/주거환경개선 (공원화사업)/주변의 관광테마단지 조성/부족한 편의시설 문화 체육시설 확대 /복지관 및 여가활용 공간확충/어린이공원
31	지역 체육관 신설 /종합체육관 건립/주민을 위한 문화 체육시설 확대/문화 체육시설 보수 /공공 체육시설 확충/공영수영장 등 체육시설 신설/다목적 실내 체육관 건립/문화 체육시설 확대,생활만족도 개선/문화 체육시설 확충,여가생활 지원 /공원 및 체육시설 증대,도서관 건립 /동네에 운동시설 및 산책로 만들기/마을단위 운동시설 마련/생활체육공원 건립/생활환경 개선(공원 및 운동공간 마련)/서천의 해안지역 올레길 조성/주택가 운동시설 및 휴식공간 마련/체육시설 확충/문화 체육시설 개선/공공시설 확대(공원 등)
32	청소년쉼터/청소년 문화센터 건립/청소년문화원 건립/학생들 놀이시설 지원/지역 아동센터 늘리기
33	태양광발전 설비증대로 에너지절약/태양광발전으로 에너지절약
34	폐기물 처리시설 확충/하수 오수처리 철거 (냄새없는 서천)/하수 처리시설 정비
35	폐농가의 개선/폐농가의 활용/폐허, 폐교이용 활동
36	한산-마산 연결도로 확장

다. 보육 및 교육

교육 분야 우선 추진 정책

- 교육 분야에서 우선 추진되어야 할 정책으로는 지역인재 육성을 위한 대학 유치 27.1%, 지역의 자원을 활용한 특목고 설치 24.7%, 주민대상 평생학습 프로그램 확대 19.0%, 지역 내 초중고교 경쟁력 강화 18.0%, 어린이 보육교육시설 및 프로그램 11.2%로 조사됨
- 청소년은 지역인재 육성을 위한 대학 유치에 대한 응답이 높고, 청년·장년 또한 유사하게 조사되었지만, 고령층에서는 지역의 자원을 활용한 특목고 설치 응답이 높은 것으로 나타남
- 서천읍과 기타지역은 지역인재 육성을 위한 대학유치에 대한 응답이 높았으나, 장항읍은 지역의 자원을 활용한 특목고 설치에 대한 응답 비중이 높음

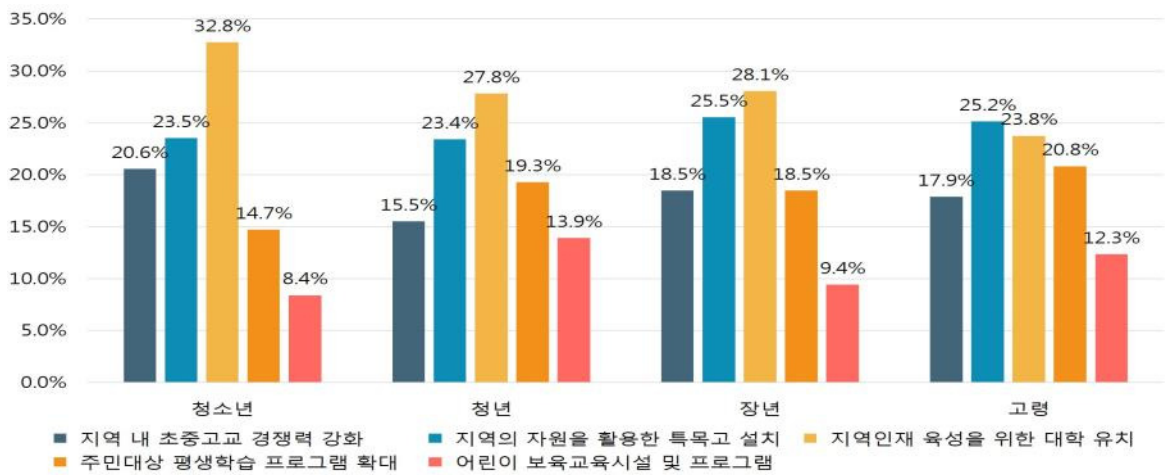
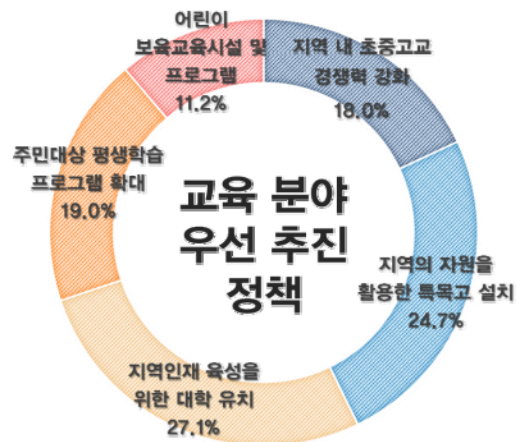

교육 분야 우선 추진 정책_계층

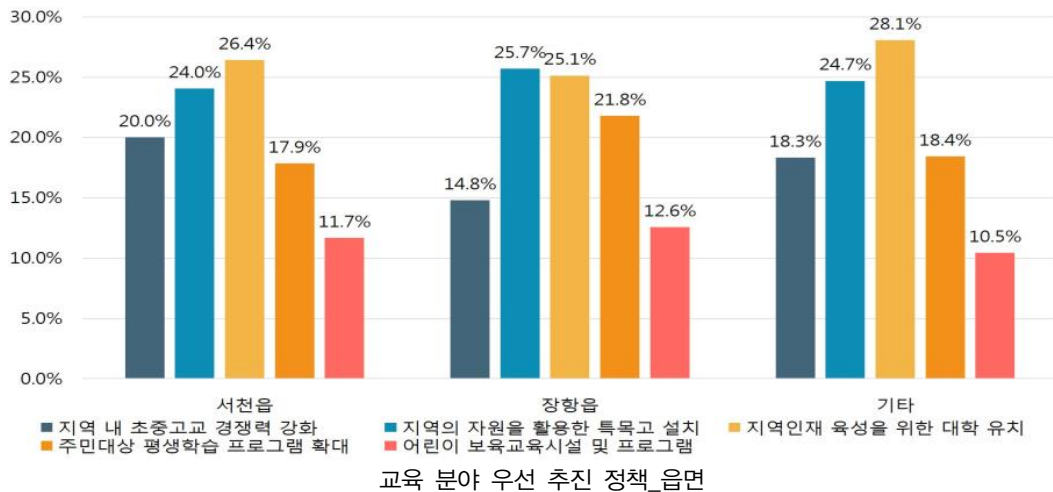

보육 및 교육 분야 개선 사항

- 미취학, 취학 어린이 부모 대상으로 조사된 보육 및 교육 분야 개선 사항으로는 시설 개선의 비중이 높으며, 그 다음으로는 교육 프로그램의 다양화로 조사됨
- 미취학 어린이 부모 대상 기준 보육 및 교육 분야 개선 사항으로는 보육(교육) 시설 개선 36.6%로 가장 높게 나타났으며, 신규 보육(교육) 시설확충 28.2%, 보육 프로그램 다양화, 보육(교육) 시간 증가 15.5%로 시설에 대한 개선 사항의 비율이 높게 조사됨
- 서천읍과 장항읍은 보육 시설 개선에 대한 응답 비율이 높으며, 기타지역에서는 신규 보육시설 확충에 대한 의견이 많음

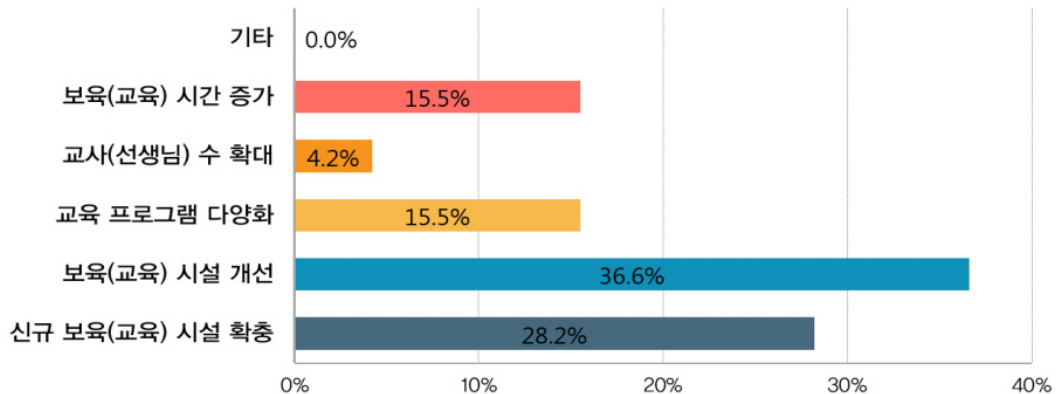

(미취학 어린이 부모 대상) 보육 및 교육 분야 개선 사항

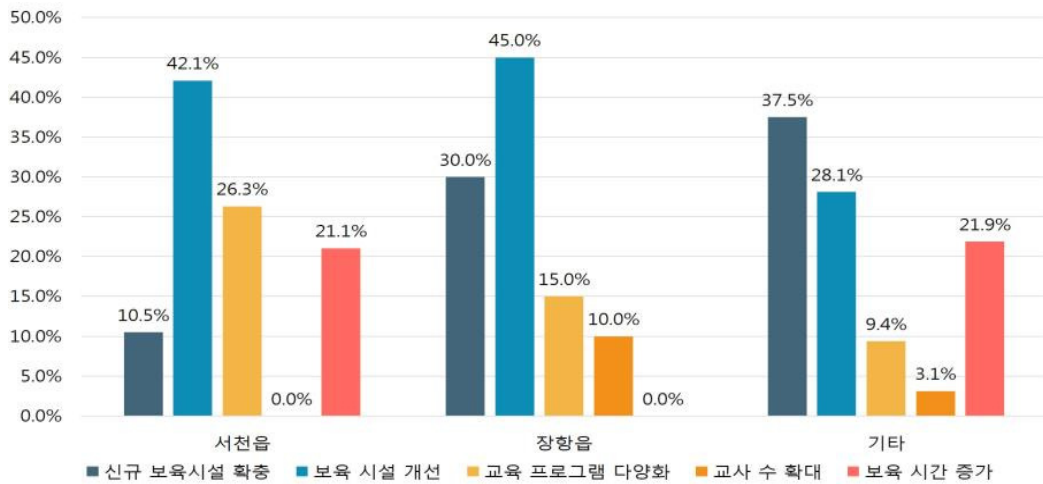

(미취학 어린이 부모 대상) 보육 및 교육개선 사항_계층

(취학 어린이 혹은 학생 부모 대상) 서천군내 교육분야 개선 사항

- 취학 어린이 부모 대상 기준 교육 분야 개선 사항으로는 교육시설 개선 43.8%, 방과 후 프로그램 다양화 26.4%, 신규 교육 시설 확충 20.7%, 교사(선생님) 수 확대 9.1%순으로 확인됨
- 모든 지역에서 교육 시설 개선에 대한 응답이 높았으며, 장항읍은 상대적으로 방과 후 프로그램 다양화에 대한 응답 비중이 높음

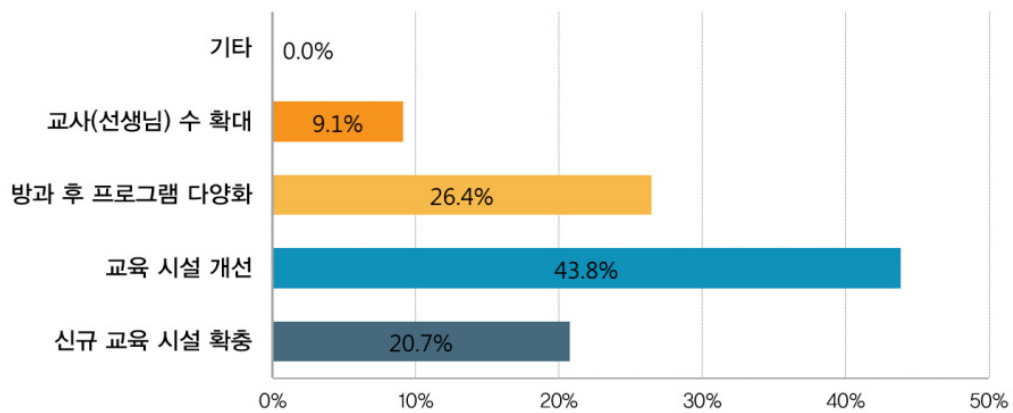

(취학 어린이 부모 대상) 보육 및 교육 분야 개선 사항

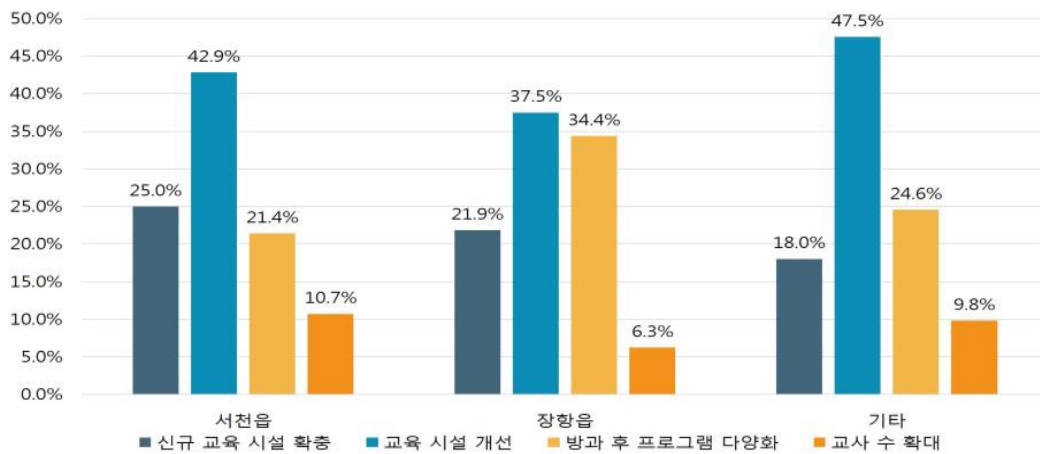

(취학 어린이 부모 대상) 보육 및 교육개선 사항_읍면

자녀 양육 및 청소년에게 필요한 서비스

- 자녀 양육과 관련하여 가장 필요한 서비스로는 방과 후 학습지도 21.0%, 아동상담 및 집단프로그램 19.4%, 취미특기 교실 17.7%, 체험학습활동 12.7%순으로 확인되며, 앞서 조사된 결과와 같이 교육 프로그램과 관련하여 가장 필요한 서비스로 조사됨
- 청년과 고령층에서 아동상담 및 집단프로그램의 응답율이 높으며, 방과 후 학습지도에 대한 응답은 전체적으로 높은 것으로 조사됨
- 서천읍은 아동상담 및 집단프로그램에 가장 많은 응답을 보이며, 장항읍과 기타지역은 방과 후 학습지도에 가장 많은 응답 비율이 높은 것으로 나타남

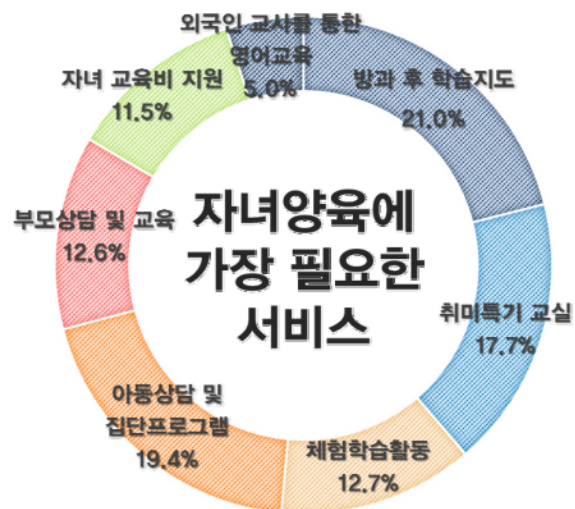

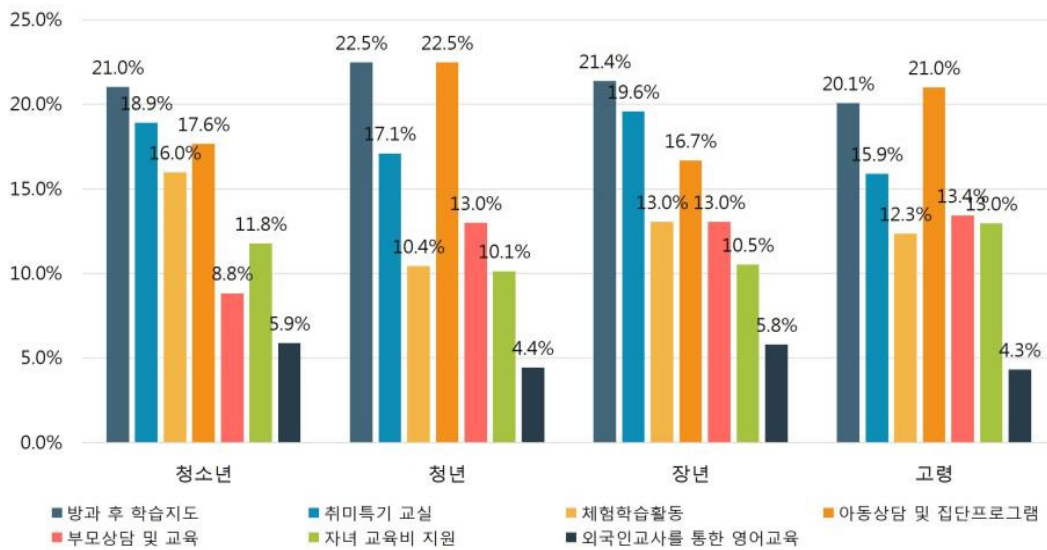

자녀양육 관련 가장 필요한 서비스_계층

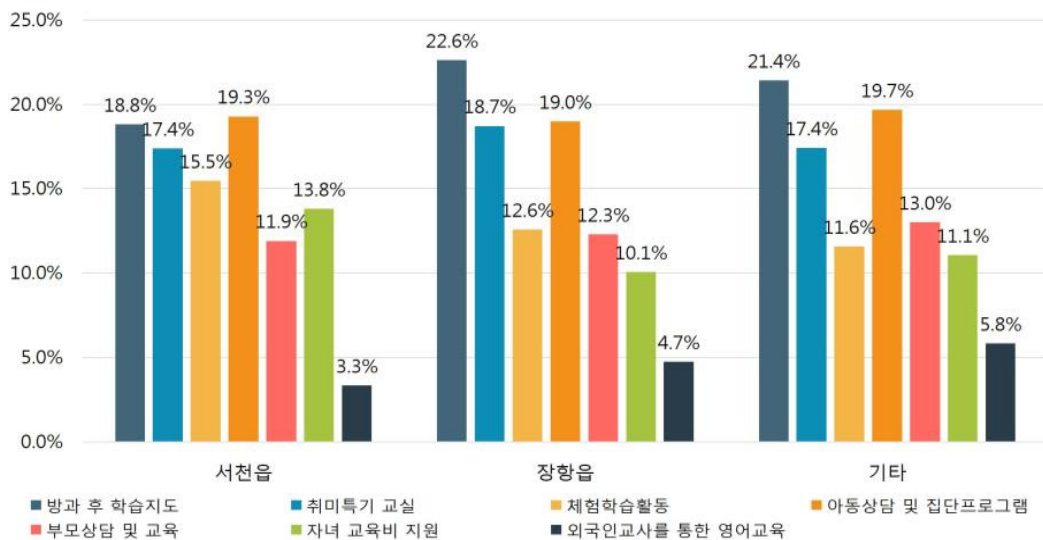

자녀양육 관련 가장 필요한 서비스_읍면

(청소년 부모 대상) 초·중·고등학생 등 청소년에게 가장 필요한 서비스(프로그램)

- 청소년 부모 대상 초·중·고등학생 등 청소년에게 가장 필요한 서비스(프로그램)으로는 학습지도 및 학습능력 향상 26.7%, 진로상담 25.9%, 문화취미활동 20.2%, 성격, 대인관계 등 개인고민 상담 11.9%로 조사됨
- 서천읍과 기타지역은 문화취미활동에 대한 응답이 서천읍 대비 높게 나타났으며, 학습지도 및 학습능력 향상에 대한 응답이 전체적으로 높게 조사되었고, 장항읍은 진로상담 응답이 높음

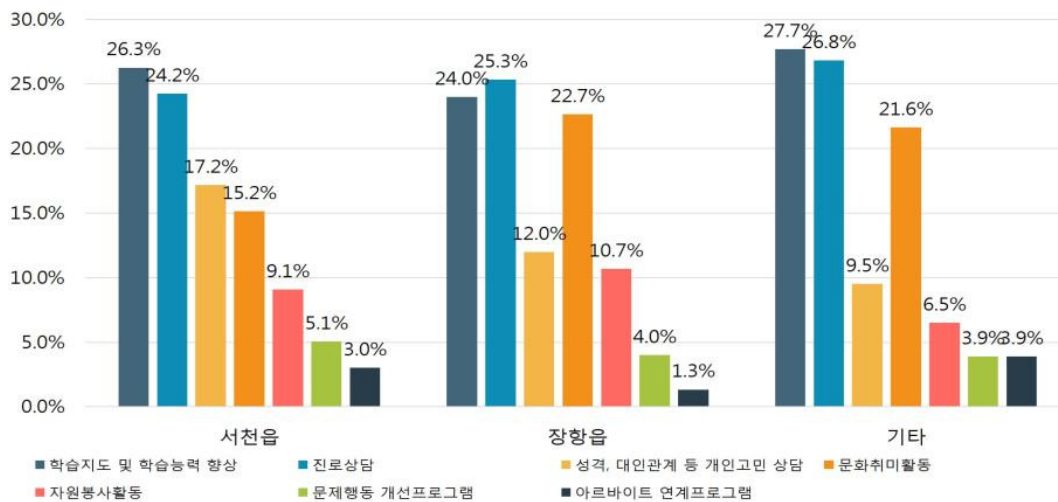
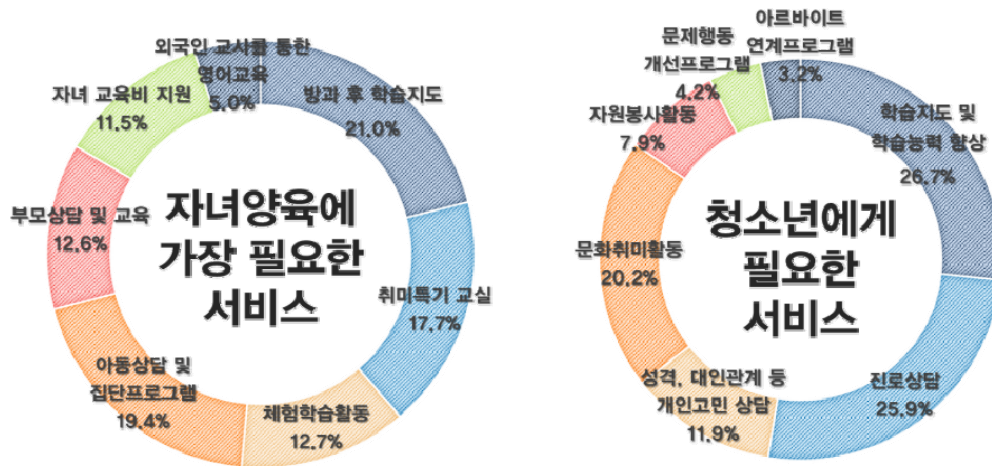

(청소년 부모 대상) 청소년에게 필요한 서비스_읍면

교육 발전 및 우수 인재 외부 유출 방지(서술식)

no	내 용
1	IT교육의 활성화/정보화 교육을 전문적으로 함
2	개인상담, 개인의 자질 개선/개인특기 개발/서울과 같은 취미 특기 교실 있어야/청소년 취미 생활센터 설립/자녀의 특기교육과 인성개발/취미나 특기교실 다양한 프로그램 확대/학생들의 프로그램 개선/학생의 인성개발 프로그램/특기수업 등 다양화
3	공립아동보호센터 설립/공립 어린이 야간보호 시설/국립어린이 보육시설 늘리기/지역아동센터 증설/교육센터 강화/지역아동센터 지원 늘리기
4	교육 종사자 수 늘려야/우수교사 영입 /교육발전기금 확충/교육방송 지원/교육부분 예산늘리기/교육부분에 꾸준히 투자함/교육시설 확대(학원취미특기 생활등)/교육프로그램 다양화 /교육환경이 발전되어야 함/다양한 분야 교육프로그램 지원/다양한 교육프로그램과 일자리 확대 /다양한 특별활동 지원/교육시설 개선/교육여건 개선(장학생)/교육의 질을 개선/교육환경 개선(하교수업내실화)/청소년 교육사업 지원/초등교육 시 체험과 창의교육 실시

5	기업유치 지역인재 고용정책 수립/기업유치 및 지역인재 고용정책을 통한 청년일자리 보장/대기업 유치/지역기업 육성/우수인재 활용 가능한 기업유치/우수 민간기업 유치/우수학생 지역 채용 할 수 있는 기업 유치
6	깨끗한 서천 아이를 키우고 싶은 서천 만들기/살기좋은 깨끗한 서천
7	노후교육시설 확충/노후 교육시설 개선/노후학교 시설교체/노후학교 시설 재정비/학교 시설 개선/학교시설 점검/낙후 취약지역 교육시설 확충/지역의 교육시설 개선
8	고등학교 기숙사 건립/기숙학교 건립/고등학교 수 늘리기/특목고 설치 적극적 일자리 보장/특성화 고등학교 시설지원 늘리기/특수고 및 우수대학 유치로 지역 인재보호 /기숙형 학교와 장학생 육성 /우수대학 유치,좋은학교 발굴/특성화된 전문대학 유치/신규 교육시설 확충 /우수 고등학교 증설/서천 관광대학교 신설/우수학생 유입 가능한 유명 대학 설립/우수학교 발굴,다양한 특기학교 개발/환경대학 유치/지역인재 육성 및 대학 유치 필요함 /지역자원 활용,특목고 설치,지역인재 육성/지역자원을 활용할 수 있는 특목고 설치, 졸업생들 관련 일자리 보장
9	대형 도서관 건립/문화공간이 없어서 주민들을 위한 문화공간을 만들면 좋을 것 같다/젊은 이들이 원하는 문화시설 필요(극장,공연장)/청소년 문화 지원프로그램 개발
10	방과후 프로그램 다양화/아이들을위한 교육 확대와 체험프로그램/방과후 프로그램 다양성 확대/방과후 학습 지원/방과후 인성개발/방과후 교육으로 사교육비 부담 줄이기/방과후 교육지원/학교 교육 및 방과후 학습프로그램 개발
11	사회복지 관련 인력늘리기
12	산학연계 프로그램 개발/산학연계 지원 확대
13	아동양육비 지원 및 대학등록금 지원/양육비 교육비 경제적 지원/양육비 지원/보육비 지원확대/보육시간 증가,보육도우미 지원/보육시설 현실에 맞게 증축/경제적지원 확대,양육비 교육비 지원/맞벌이 부부 보육 도우미 지원
14	어학연수 프로그램 운영/영어수업 진행/외국어교육 지원하기/원어민 교육강화/국가운영의 외국인강사 영어교육 필요/학습지도 및 영어 교육프로그램 서비스
15	우수인재 장학금 늘리기/우수인재에 대한 서천군 장학금 지급/고등학교 국가 장학제도/고등학교 장학금제도 확대/복지장학생 선발 /의무 학생 장학제도/청소년 대학등록금 지원/대학등록금 지원,방과후나 학원에서 다양한 분야의 프로그램 개발/장학제도 활성화/장학제도 다양화 /장학 기금 마련하기/장학제도 개선 /장학제도 확대로 우수청소년 외부유출 방지 /지역인재를 위한 장학시설 만들/학교의 특수재단 설립으로 장학생 선발/대학등록비 지원 등 경제적 지원 확대
16	인재육성을 위한 교육지원/인재 육성재단 확충/인재양성을 위한 다양한 학습 지도프로그램 운영 /우수인재 발굴하기/우수학생 특별 교육기관 필요/우수인재 지원정책 필요/우수학교 및 인재 발굴 지원/우수한 인력 충원/우수학교 혜택주기/전문인력 육성하기/지역 인재육성을 위한 프로그램 다양화 교육 및 양육비에 대한 경제적 지원/지역 인재정책/지역인재를 위한 고용관련 정책수립 필요/지역개발로 우수학생 유입/청소년 우수인재 발굴 프로그램/청소년의 교육의 차별화를 통해 우수인재 개발/우수인재를 육성하고자 하면 학생에 대한 교육제도 프로그램이 갖추어져야 한다고 생각합니다/전문인력 육성하기
17	자녀양육비 교육비 지원/자녀양육비 지원확대/자녀양육비 지원확대와 보육시설 개선과 확충/자녀 교육비 지원,대학등록금 지원/자녀교육비 지원 청년 일자리 확대/자녀교육비 지원 육아 도우미 지원 및 확대
18	장애아동 교육지원
19	저소득층 기초수급자 교육비 지원확대/저소득가정 특기생 지원/소외계층 학습지원 강화
20	주민대상 평생교육/지역탐색프로그램지원
21	지자체 부모교육 기회 늘리기/학부모 상담소 확대
22	청년일자리 확대정책 필요/청년일자리 창출 방안마련/청년직업훈련 및 체험 확대/청년 창업비 지원 등록금 지원 등 경제적 지원/청년일자리 창출을 위한 다양한 취업 지원시스템/청년 일자리 창출을 위한 산업단지 개발/청년 창업비 지원 및 취업지원/취업자금 지원/우수인재 취업 지원해주기/좋은여건의 일자리와 정책필요/중소기업 급여지원/지역 우수인재 우선 채용제도 도입 /우수학교 발굴 및 우수학생 지원 /지역 내 기관 지역 거주자 우선채용/지역우수 인재 우선채용확대/지역특산물 가공 유통 시설 확대로 지역인재 채용/지역 일자리 만들기 /항만건설로 일자리 확보/우수한 일자리 확보/서천군 내 취업정보 공개/지역 내 기업 채용정보 알람 서비스

23	청소년을 위한 학습지도와 진로탐색 체험/청소년을위한 다양한 직업 체험활동/청소년을 위한 진로 적성프로그램 및 직업 체험프로그램/청소년의 직업체험 확대와 청년 창업지원 확대/청 소년 직업체험시스템과 다양한 교육박람회/학교공부 외에 다양한 방과후 프로그램을 통한 학습능력 향상/학교수업 다양화/청소년 직업체험 및 박람회/청소년 학습지도 개선 및 진로탐 색 활동 지원/청소년 무료 직업훈련원/진로중심 교육 활성화/진로탐색 기회보장 다양한 직업 체험 /진로탐색 프로그램 다양화/진로탐색 활동 교과목이외 다양한 교육프로그램/진로상담, 진로탐색 프로그램다양화 등 적극적 지원 필요/직업훈련,진로탐색 등 정책마련/청소년 다양 한 직업체험/진로상담 전문기관 필요/직업훈련기관 늘리기/다양한 진로관련 체험 진로탐색, 직업훈련 등/다양한 체험학습 필요
24	청정서천 홍보/청정환경 유지를 위한 연구소 운영
25	출산장려금 지급
26	학교의 경쟁력 있는 장점을 만듦/학교마다 장점 개발

라. 복지

사회복지 분야 우선 추진 대상

- 서천군의 사회복지 분야에서 가장 우선적으로 추진해야 할 대상(계층)으로는 노인복지 25.5%로 가장 높게 조사되었으며, 아동복지 19.2%, 청년복지 16.6%, 청소년 복지 15.2%, 여자복지 15.1%순으로 확인됨
- 청년복지, 청소년복지, 여자복지의 비율은 비슷하게 나타났으며, 저소득층복지 8.3%로 가 장 낮게 조사됨
- 여자가 복지에 대한 관심 비율이 높으며, 노인복지에 대해서 가장 많은 응답 비중을 차 지하고, 남자는 청년복지에 대한 응답 비율이 여자에 비해 높은 것으로 나타남
- 계층별로는 고르게 분포되어 있지만, 고령층에서는 노인복지에 대한 응답비율이 압도적 으로 높은 것으로 조사됨

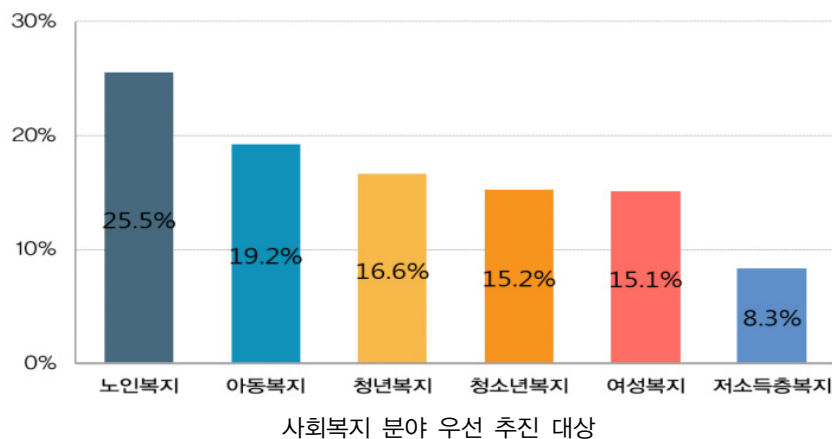

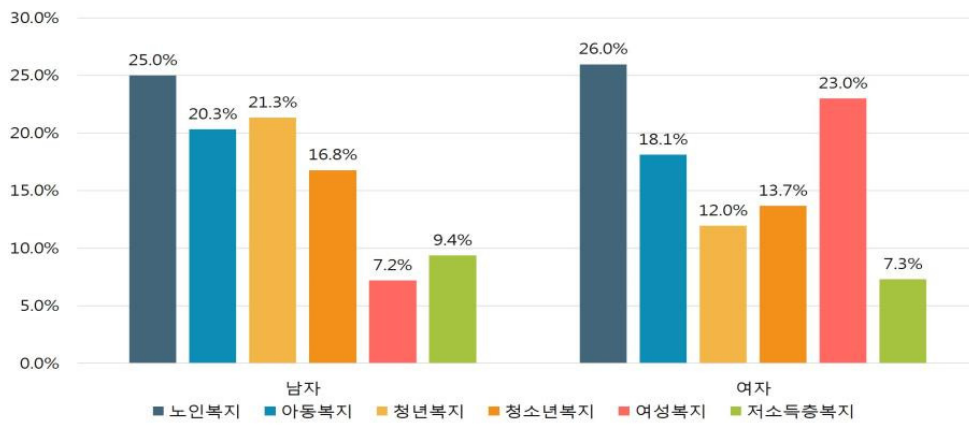

사회복지 분야 우선 추진 대상_성별

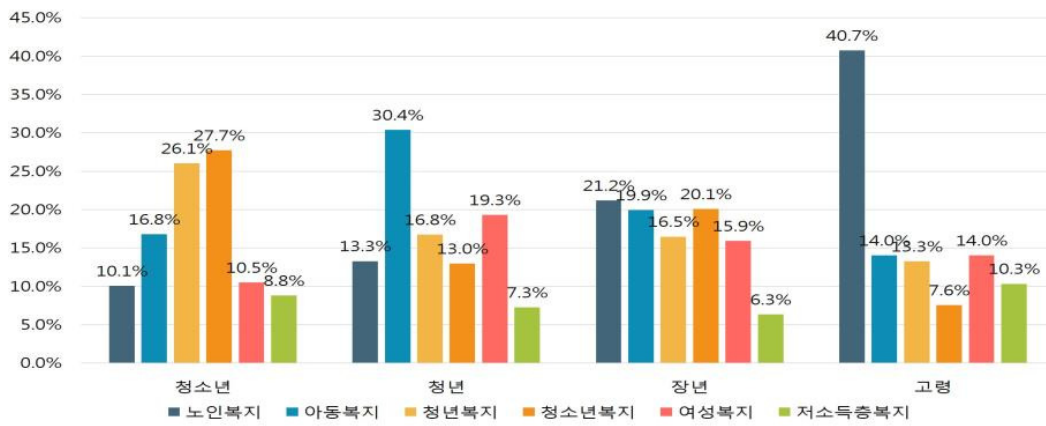

사회복지 분야 우선 추진 대상_계층

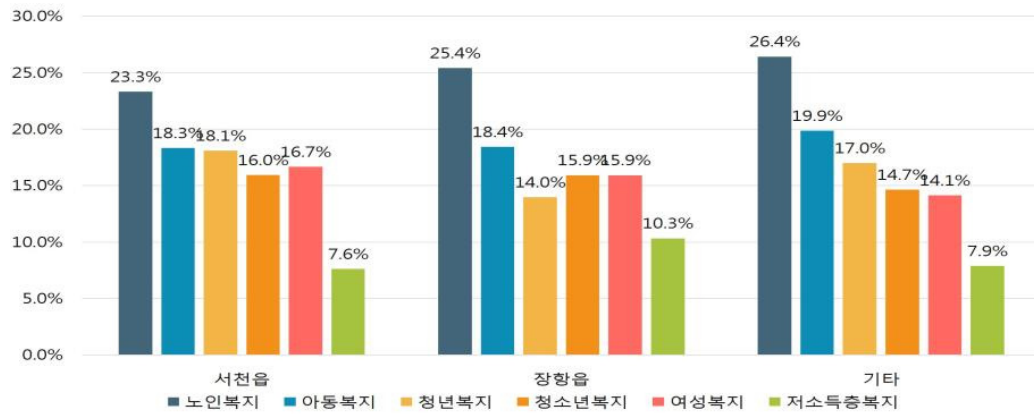

사회복지 분야 우선 추진 대상_읍면

복지향상을 위해 가장 필요한 서비스

- 복지향상을 위해 가장 필요한 서비스로는 어르신을 위한 서비스 22.7%, 청년을 위한 서비스 22.0%, 중고생을 위한 서비스 18.1%, 취학 전 아동을 위한 서비스 10.4% 순으로 조사됨

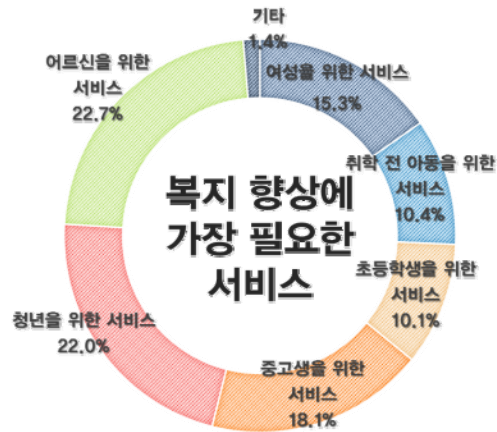

여자 복지향상을 위한 지역 정책

- 가족 내 여자가 있는 경우 여자의 복지 향상을 위해 지역에 필요한 정책으로는 문화, 여가활동 관련 27.9%로 가장 높은 비율로 확인되며, 직업훈련 및 일자리 지원 20.5%, 건강 및 의료 15.4%, 사회교육 14.6%, 자원봉사 연계 11.6%, 가정폭력이나 성폭력 피해자 쉼터 5.6%, 상담 4.3%순으로 조사됨
- 모든 연령에서 문화, 여가활동 관련 응답이 가장 많았으며, 청소년은 상대적으로 직업훈련 및 일자리 지원에 대한 응답 비중이 많았음
- 장항읍은 다른 읍면과 다르게 상대적으로 자원봉사 연계 정책에 대한 응답의 비중이 높은 것으로 나타남

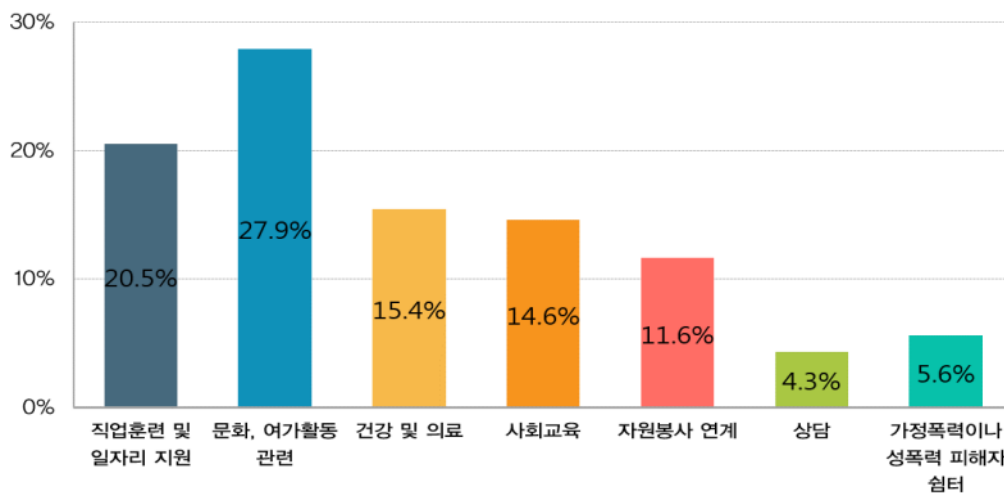

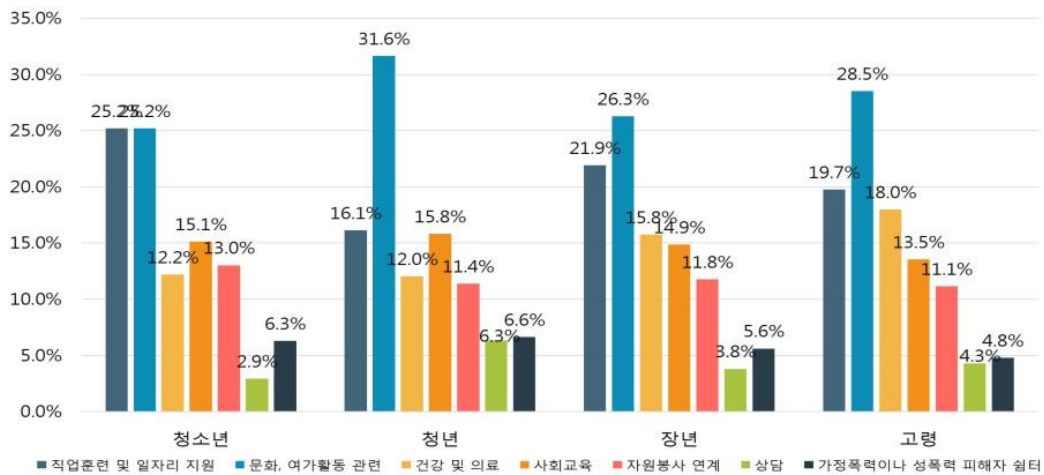

(가족 내 여자가 있는 경우) 여자복지향상을 위한 정책_계층

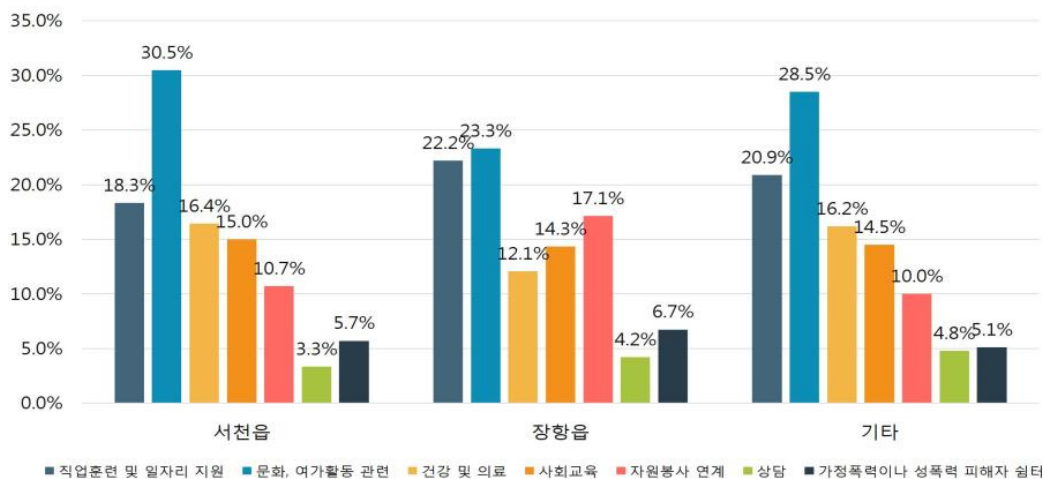

(가족 내 여자가 있는 경우) 여자복지향상을 위한 정책_읍면

청년 복지 향상을 위한 필요 정책

- 서천군 청년 기준 18~39세 사이의 청년의 복지향상을 위해 지역에 필요한 정책으로는 창업 및 취업기회 확대 24.5%로 가장 높으며, 안정적 고용환경 22.4%, 능력개발 및 인재양성 지원 18.4%, 청년지원센터 설립 운영 12.6%, 주거비용 절감 12.5%순으로 조사됨
- 청년과 고령층에서는 창업 및 취업기회 확대에 대한 응답이 높고, 청소년과 장년은 안정적 고용환경에 대한 응답이 높음
- 서천읍과 기타지역은 창업 및 취업기회 확대에 대한 응답이 높은 반면, 장항읍은 안정적 고용환경에 대한 응답이 높게 확인되고, 장항읍의 경우 청년지원센터 설립 운영에 대한 응답이 상대적으로 높게 나타남

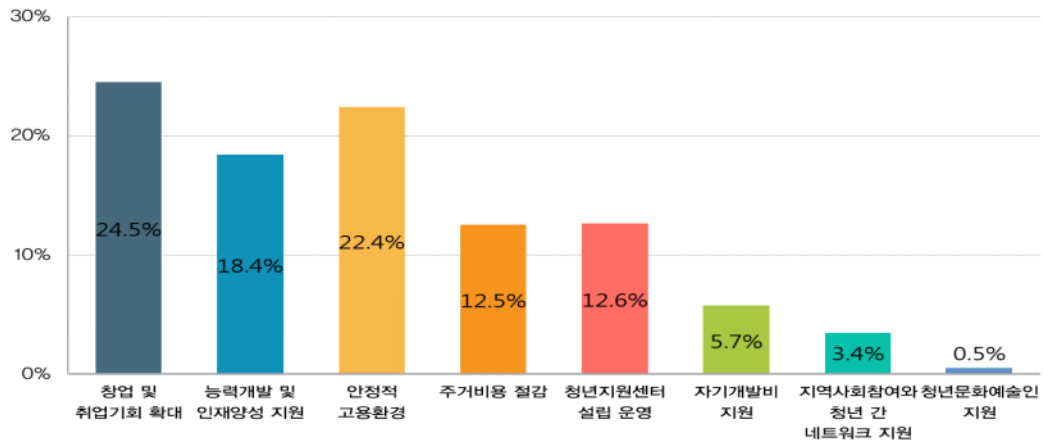

(가족 내 18~39세 사이의 청년이 있는 경우) 청년 복지향상을 위해 필요한 정책

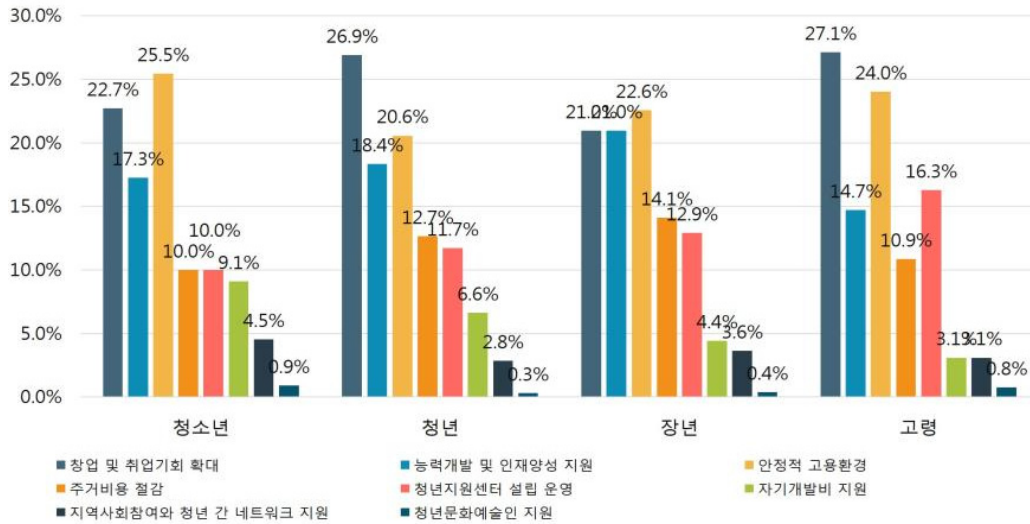

(가족 내 18~39세 사이의 청년이 있는 경우) 청년 복지향상을 위해 필요한 정책_계층

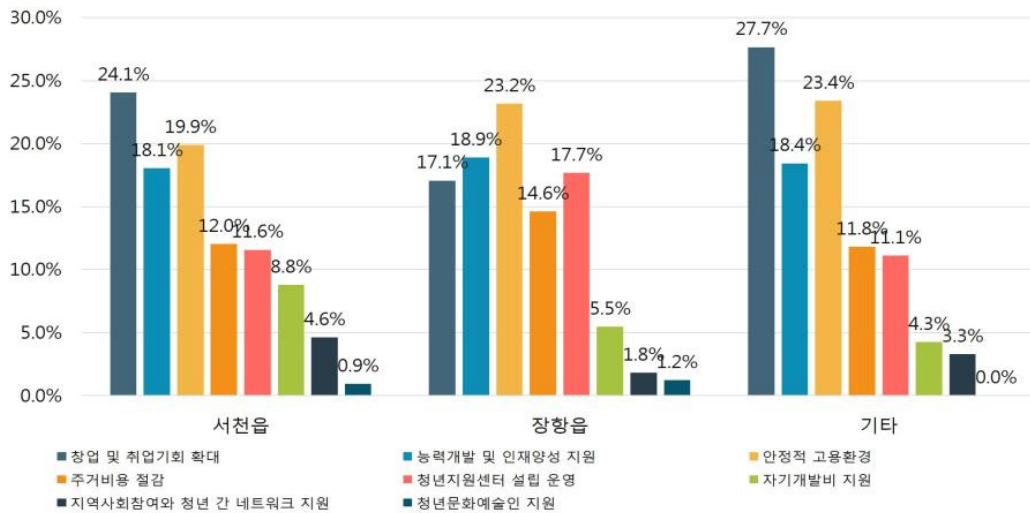

(가족 내 18~39세 사이의 청년이 있는 경우) 청년 복지향상을 위해 필요한 정책_읍면

노인 복지 향상에 필요한 정책

- 65세 이상의 고령자 노인 복지 향상을 위한 정책으로는 고용지원 서비스 정책 17.8%로 가장 높게 조사되었으며, 보호 서비스(주간 보호, 단기 보호)정책 16.9%, 복지정보제공 및 상담 정책 15.7%, 가사지원 13.5% 순으로 조사됨
- 남녀 모두 고용지원에 가장 높은 응답을 하였으나, 두 번째로 높은 응답 비중을 차지한 항목에서 남자는 복지정보제공 및 상담, 여자는 보호(주간,단기)로 차이가 나타남
- 청소년과 장년층에서는 고용지원에 높은 응답을 보이고, 청년은 가사지원, 고령은 고르게 나타남
- 서천읍은 고용지원에 상대적으로 높은 나타나고, 장항읍과 기타지역은 보호(주간, 단기)와 고용지원이 비슷한 수준으로 나타남

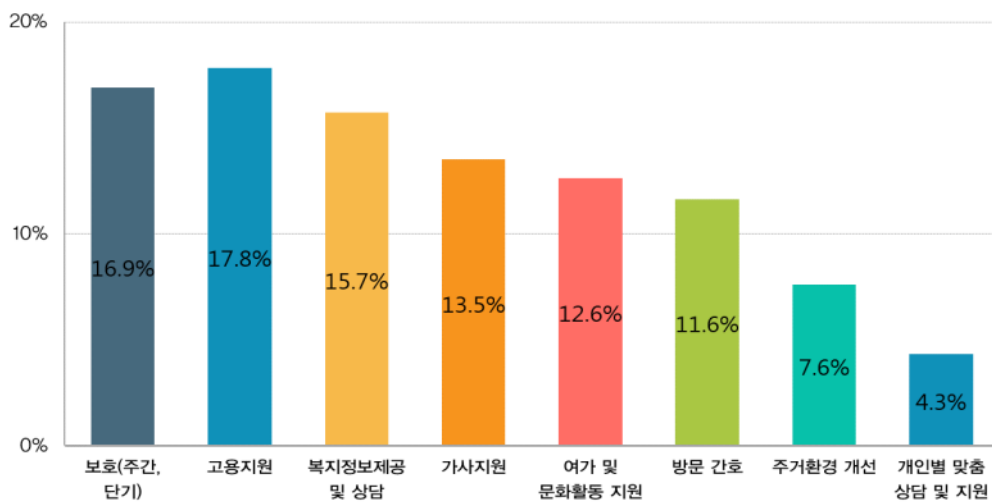

(가족 내 65세 이상의 고령자가 있는 경우) 노인 복지향상을 위해 필요한 정책

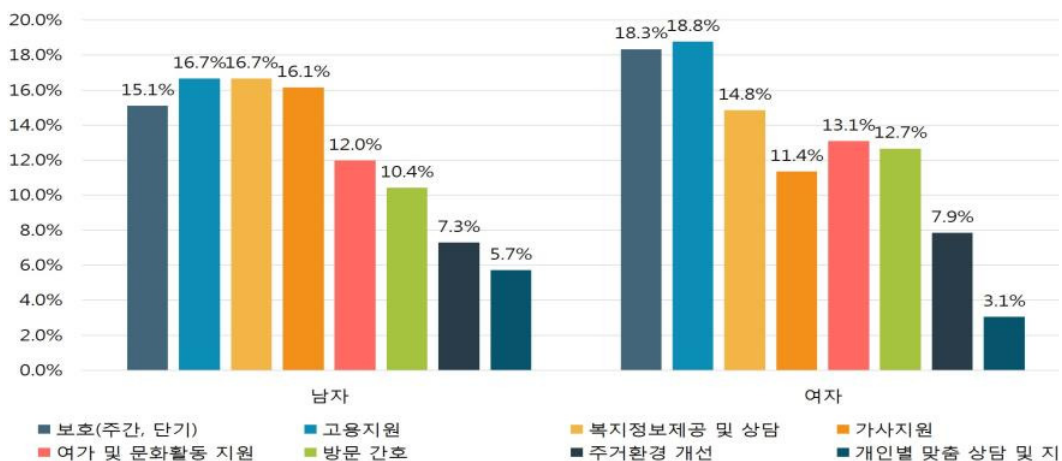

(가족 내 65세 이상의 고령자가 있는 경우) 노인 복지향상을 위해 필요한 정책_성별

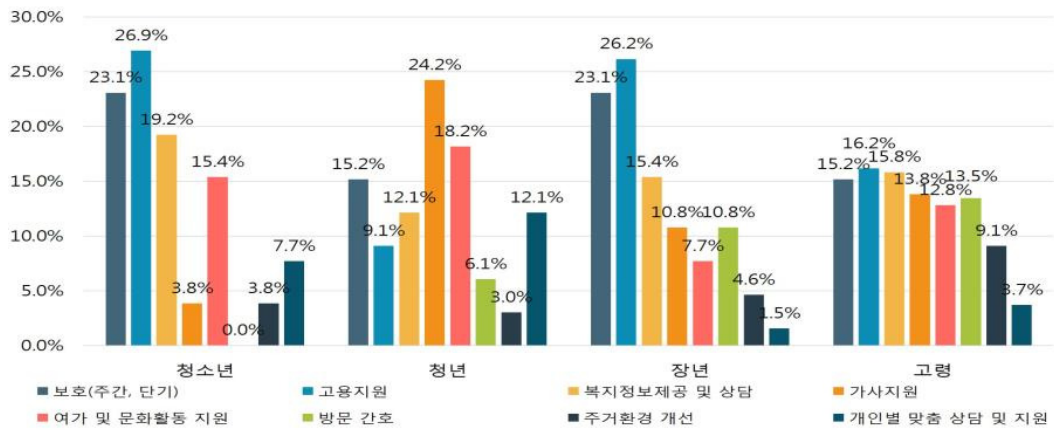

(가족 내 65세 이상의 고령자가 있는 경우) 노인 복지향상을 위해 필요한 정책_계층

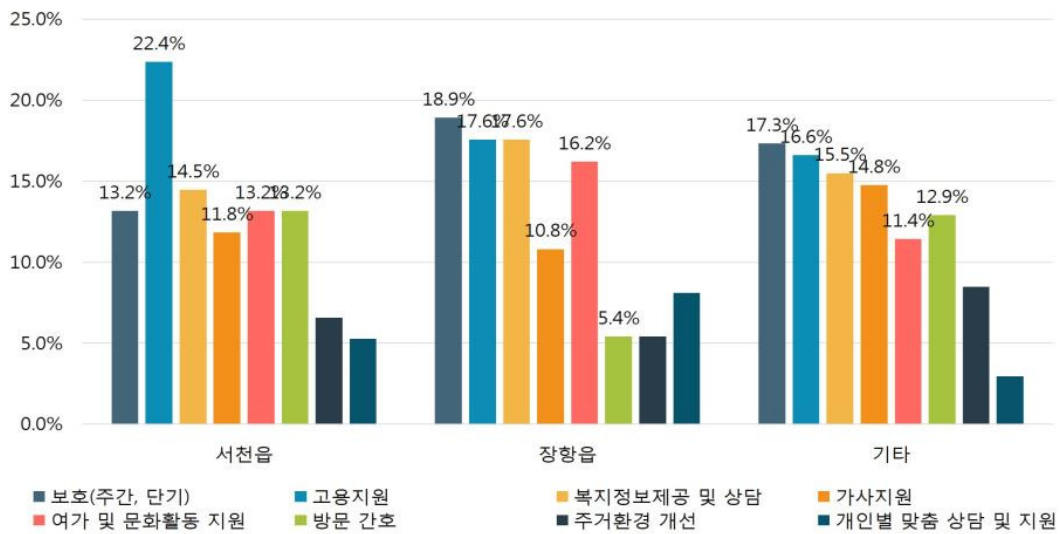

(가족 내 65세 이상의 고령자가 있는 경우) 노인 복지향상을 위해 필요한 정책_읍면

복지에 필요한 정책 방안(서술식)

no	내 용
1	방문간호서비스 확대/찾아 가는 방문간호제도 필요/방문 요양보호사 확대 /방문 건강검진 서비스/의사방문검진/노인가구 찾아 가는 간호서비스 확대
2	미취학 아동 가정방문 서비스 개발
3	1인 노인가구 지속적인 지원/독거노인 정기적 방문하기/어르신 돌봄 서비스 확대/노인가족연금,노인 돌봄서비스/노인 돌봄보호서비스/노인 정기적 방문/노인들을 위한 돌봄서비스 /독거노인 가정 정기적 방문을 통한 보호서비스 /고령노인 방문간호 필요/독거노인 가사지원 서비스/독거노인 반찬 지원서비스/독거노인 방문 시스템 관리 강화/정기적 방문을 통해 독거노인 보호/방문서비스 신청/찾아가는 복지서비스
4	각급 학교 네트워크 구축/장학금 지원/청소년 직업훈련 및 체험기회 제공/교육정책 인재 양성 정책 강화/지역 인재개발 정책/청소년 상담센터 확대/청소년 정신건강 상담소 늘리기/청소년 전문 여학 교육기관 필요/청소년 상담 전화 개설/청소년 아동을 위한 문화예술활동 지원강화

5	거동이 불편한 노인을 위한 복지정책 부족/장기적인 복지정책 필요 /노인복지정책(돌봄서비스, 정기건강검진지원)/독거노인 돌봄서비스 정책 마련하기/독거노인 방문등 독거노인 대상 관련 사회복지 정책/독거노인 사회복지 서비스 정책마련/노인정기적 건강검진 독거노인 관련 복지 정책/방문검진 서비스 등 노인 조기 질병예방을 위한 정책 필요/노령자 지원정책/노인복지정책 개선/여자 복지정책(일자리정책 · 출산정책)/복지 사각지대의 실질적 지원방안 마련
6	청년과 노인을위한 취업 지원시스템/청년들을 위한 취업 지원프로그램/저소득층을 위한 취업 프로그램/고용지원 서비스(노인,여자,저소득층)/노인을 위한 일자리 창출 및 취업지원 시스템/청년 취업 교육기관 좀 더 다양하게/여자 고용정책 성차별해소 육아휴직 보장/여자 직업훈련원 설립/여자복지 폭력 피해 여자를 위한 정책 고용불안해소정책/무료직업훈련소 운영/노인 일자리 지원센터 건립
7	군자체에서 일자리 제공/일자리 창출/저소득층을 위한 일자리 신설/노인 일자리 창출/고용지원(노인 여자 청년 장애인 등 사회 취약계층)/노인 여자 등 사회취약층 고용불안해소/노인 일자리 지원 /농 수 산업 외의 일자리창출,고용지원정책 필요/여자고용정책 육아휴직보장 성차별해소 등/여자 노인등 사회취약층 고용불안 해소/여자복지(고용불안 해소,성차별 해소를 위한 정책수립)/여자를 위한 일자리확대 /경력단절 여자 지원강화/공공 일자리지원 혜택 /노령자 일자리 마련 기업 특혜 /일할 수 있는 기업을 유치하여 일자리 창출이 급선무입니다./노인 공공 일자리 지원 확대 /노인 일자리가 필요함/노인일자리 제공/노인 청년 여자등 고용불안해소를 위한 고용지원/청년 일자리 창출과 정규직 전환/청년 일자리 확대
8	긴급 생계 지원하기/최저생계비 지원/치매환자 가족지원금/저소득층 경제지원/주거자금 장기적 제공/저소득층을 위한 경제지원/기초노령연금 등 경제적 지원정책/기초수급자 기준완화 지원 확대/노인 기초연금제도 지원확대/저소득층 경제적지원 확대 기준을 낮춰 지원대상 확대/저소득층 교육지원 강화/저소득층 세금면제/저소득층 지원정책 강화
9	노인검진센터 신설/요양센터 설립/노인검진센터 신설/노인 건강시설 유치/의료 낙후지역 응급 의료시설 설립/노인 치매예방 프로그램 운영 및 치매 안심센터 유치/치매예방 노인전문병원 설립/종합병원 유치
10	다양한 의료서비스 제공/저소득층 의료비 지원/노인을 위한 의료 보건서비스 확대/노인 정기 건강검진 /노인 치매검진 서비스 정기적 건강검진 서비스지원 /공공 의료서비스 확대/치매 예방교육 실시/치매진단 정기적 실시 노인 무료병원비 제도/노인치매 예방 전문병원 지원제도/독거노인 정신상담 서비스 /맞춤형 의료복지 서비스 실시/치매 예방 프로그램 강화
11	농어촌 주거시설 보수 필요/농어촌 주택보수/주거 취약계층 지원/노후 집 수리 필요/낙후된 주택 보수/저소득층 경제적지원 낙후된 주거환경 개선/주거환경 개선 /고령자 주택개량 지원/고령자 주택개량 지원/골목 주거시설 개선/골목길 개선/골목 주거환경 개선/빈집 개선으로 외부인 유치/농어촌 주택개량 지원 /주거시설 개선/주거 지원확대
12	복지관 늘림/장애인 복지시설 확대/복지관 시설 점검/노인들을 위한 복지시설 마련 /복지센터 확대/복지시설의 개선 /복지시설의 다양한 활용/복지정책 적극적 홍보 /사회복지시설의 다양
13	실질적인 도움되는 방안 필요/유지 가능한 정책이 있어야함
14	지역 먹거리 만들기/지역주민 참여프로그램 확대
15	다문화가정 지원
16	대형 상업시설 유치/백화점 건립
17	노인을 위한 여가 및 문화활동 지원 /노인 취미생활을 위한 게이트볼장 건설/노인 여가활동 지원 프로그램 개발 /노인 여가시설 확충/노령자 여가 문화공간 확대/
18	도서관 설립/어린이도서관 늘리기/지역 마을도서관 증설
19	여가 문화활동 시설설립/군민 여가시설 만들(실내 체육관)/주민 편의시설/다목적 실내체육관 건립/미술관 건립/생활 체육공원 설립/실내 여가시설을 지원/여가시설 개선/여가시설 증설 /여가시설 지원/여가 휴식시설 확대/여자 여가시설 지원/문화생활 지원/문화여가 활동지원/문화 여가 프로그램 개발/주민 문화시설 유치 /폐교 활성화로 문화시설을 만들/체육시설 확충/평생교육원 설립

20	청년 능력개발 지원 및 청년 지원센터 운영/청년 창업지원 확대/청년 창업지원기관 설립/청년 창업 지원센터 건립
21	공공 임대주택 지원 확대/공공 임대주택 확대 지원/주공아파트 확대
22	귀농귀촌인 지원강화/여자농민 지원
23	노령인구 주간보호시설 필요/노약자 주간보호시설 필요/노령자 보호시설 확대 및 정부지원/공립 노인복지시설 확충 /노인 공공보호시설 확충/노인 요양시설 및 보호서비스 정책 추진/어린이 국립보호시설 늘리기
24	사회활동 기회 지원/평생학습프로그램 확대

마. 경제

경제 활성화를 위한 우선 추진 분야

- 서천군 지역경제활성화를 위해 가장 우선적으로 추진되어야 할 분야는 일자리 확대 부문이 19.2%로 가장 높게 확인되며, 산업기반조성 및 기업유치 16.8%, 사회적 경제 14.4%순으로 조사됨
- 청소년은 사회적 경제에 높은 응답을 나타내며, 청년, 장년, 고령은 일자리 확대에 높으며, 상대적으로 고령층은 농림업에 대한 비중이 높음
- 청소년과 장년층에서 상대적으로 산업기반조성 및 기업유치에 높은 응답을 보임

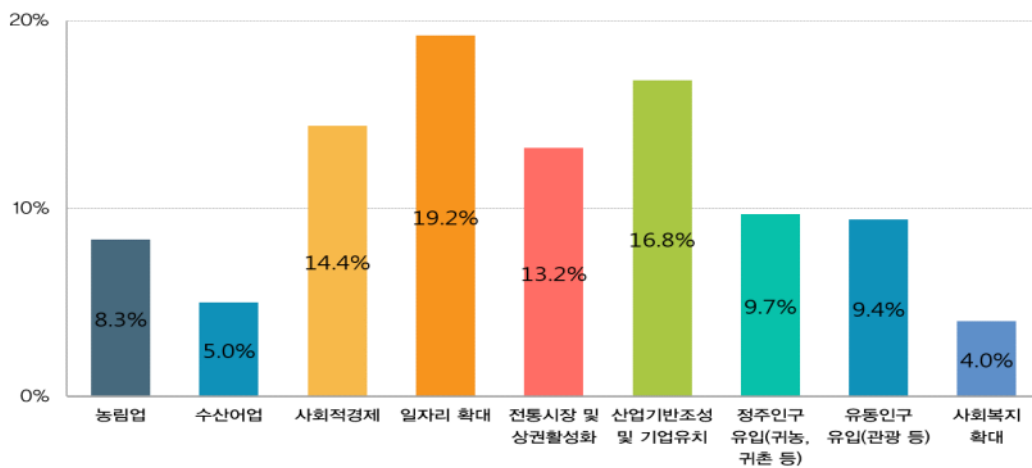

지역 경제활성화를 위해 우선 추진할 분야

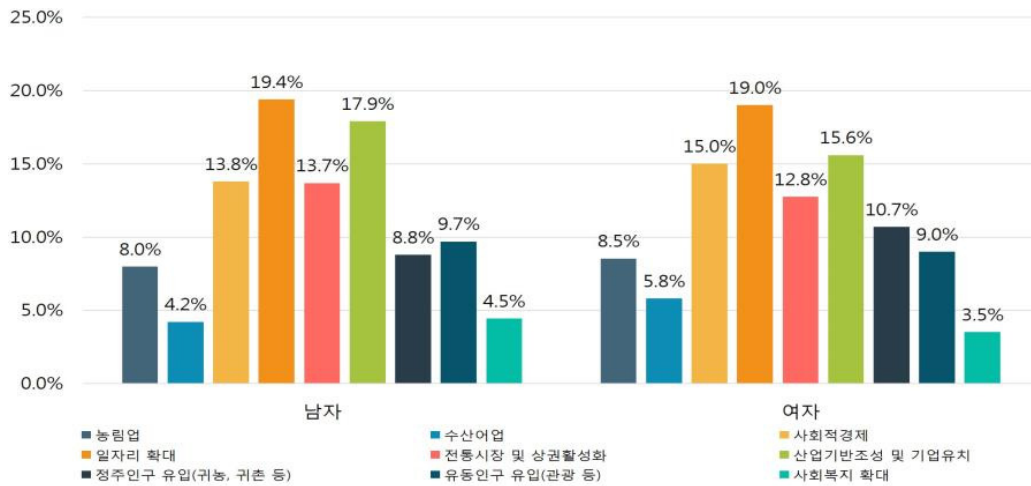

지역 경제활성화를 위해 우선 추진할 분야_성별

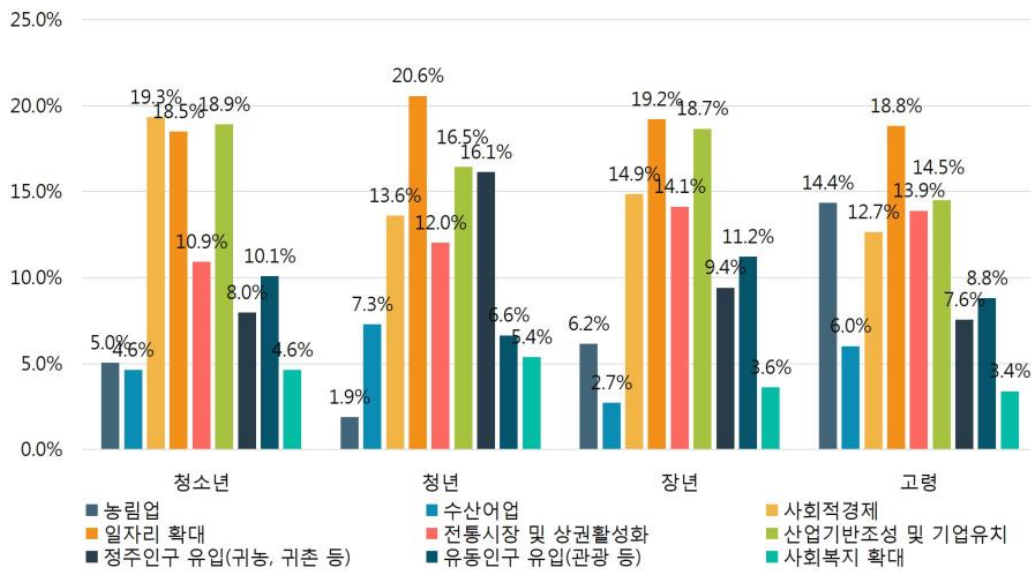

지역 경제활성화를 위해 우선 추진할 분야_계층

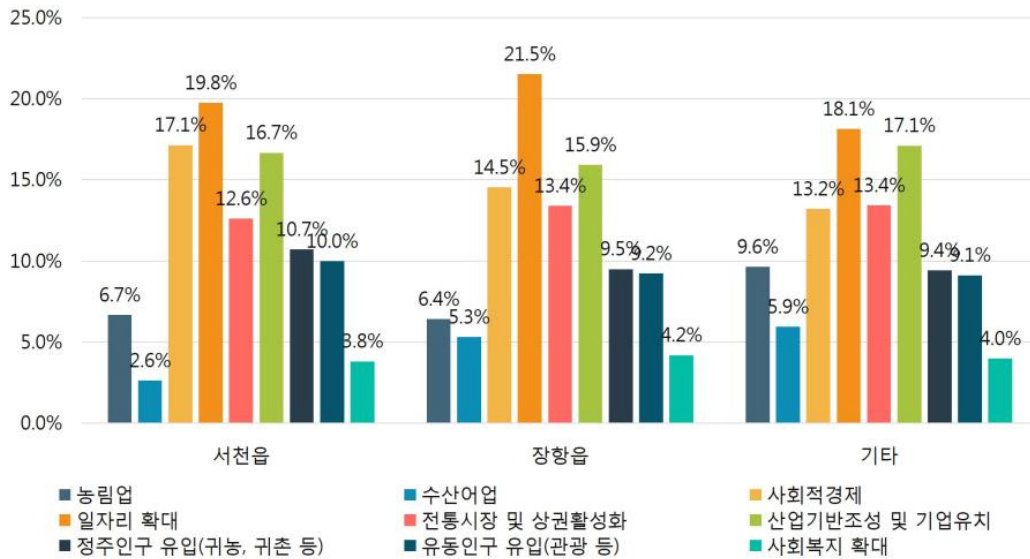

지역 경제활성화를 위해 우선 추진할 분야_읍면

지역경제 활성화에 필요한 정책 방안(서술식)

no	내 용
1	개발지구 조성/대형 택지개발/산업단지 구축/개발지구 지정/산단유치로 산업기반 조성/산단 조성/산업단지 개발 /우수 산단 조성/지역특산품을 활용한 공업 산업단지 조성/산업단지 우수 기업 유치/산업단지 유치/산업단지 조성과 기업유치/산업단지 조성 및 개발/ /특성화된 산업 단지 유치/대규모 산업단지 유치/대기업 산업단지 조성/산업 기반시설 확충 /농공단지 유치/ 농공단지 조성, 농산품을 이용한 제조산업 개발/산업단지조성으로 인구유입 확대/제조업 중심 의 산업단지유치-서비스업은 자연적 확산됨
2	공공기관 채용확대/기업의 지역주민 채용추진/기업유치를 통해 청년일자리 제공/지역특화된 일자리개발/관광산업을 통한 관련 일자리 창출/중소기업 지원으로 일자리 마련/항만건설로 일 자리 만들기/고령인구 일자리 확대/관광산업 기반조성 관련 일자리창출/관광산업개발 관련 직 종 일자리 확대 /어업분야 활성화 및 발전을 통해 일자리 유치/산업체 유치로 지역주민 일자 리창출/기업과 연계해 일자리 알선
3	일자리 만들기에 힘써야/일자리 확대/젊은이들이 떠나지 않고 살 수 있게 일자리 마련해야/ 생산적인 일자리 만들기/지역인재 고용정책 마련/여자 일자리 지원센터 운영 /일자리확대를 위한 전략사업 구축 필요/기업의 지역인재 고용정책 마련/농림수산업분야 일자리 확대/청년일 자리 확대/지역일자리 지원센터 운영/청년 일자리창출을 위한 청년지원센터 운영/지역 전략사 업 구축 관련 일자리 창출/일자리 확대정책/일자리 마련으로 인구 증가 정책 필요
4	지역축제 활성화/지역축제 개발/지역축제 개최/지역축제 프로그램 홍보 필요/지역축제 홍보강 화/지역축제 활성화 관광객유치/지역축제 개발 및 관광상품개발/지역축제 활성화/지역 관광지 개발 /자연환경 이용한 관광객 유치 노력 필요/해수욕장 이용한 관광객 늘리기/해수욕장 재 정비/갯벌 및 해수욕장 홍보로 관광객 유치/갯벌체험 확대
5	관광명소 개발/관광인프라 구축/관광지 홍보/어촌 관광개발/관광상품 개발/관광상품 개발및 지역홍보/관광상품 개발하여 관광객유치/관광인구 확대를 위한 적극적 홍보/어촌 관광개발/지 역 관광상품 발전/생태환경 관련한 관광산업유치/어촌 관광 개발/지역특색을 살린 관광산업 개발/청정 서천 홍보/지역홍보하기/편의시설을 비롯한 관광지 개발/관광 기반시설 확대 설치/

	관광상품 적극적 개발/관광상품 특산물개발 적극적 홍보와 판매/관광상품개발및 지역특산물 발전/관광상품개발을 통한 지역특색 강화/관광브랜드 개발/관광산업 프로그램 개발/전통문화 관련 관광산업 적극적 홍보/전통문화 집중개발 관광상품 개발/대표 관광프로그램 개발/관광객 유치방안 모색/관광산업 활성화 방안 모색
6	소상공인 재정지원/농촌 정착지원금 지원/지역 중소기업 지원/중소기업 재정지원/소상공인 지원강화 /소상공인 운영비 대출 지원사업 /소상공인 판로지원
7	입주기업에 지원금 지급/유치기업 지원정책으로 활성화/우수 중소기업 지원 강화/유망 중소기업 지원강화/지역중소기업 육성 지원강화/지역 중소기업 육성지원 필요/산업체 입주기업 세제 혜택/청년 채용업체 임금지원/젊은이 일자리 제공업체 세제혜택/제조업중심 기업지원정책 필요/농수산업자 지원정책/농어촌 가공업체 지원(농어촌에서 생산되는 물건가공업)
8	수산물 가공기술 개발 /수산 어업분야 기술개발/신농사 공법 개발 시도
9	전문적 농업경영인이 필요/농어촌 균형 개발정책 필요/농업마을 추진/어촌 생활여건 개선/농업을 살려야 지역이 산다/농림업분야 지원/어촌 개발사업/유기농 농업으로 청정지역 강조/어업분야 지원및 발전방안 마련/마을기업 활성화 정책/마을기업 지원확대/수산물유통센터 건립/수산업분야 활성화/어업분야 관광분야 등 대표적 육성산업 개발/지역 마을기업 지원강화/농촌 체험마을을 활성화/다양한 체험 상품개발/수산가공품 개발/마을기업 활성화/어촌경제 활성화 지원필요/제조생산업 활성화 해야함
10	대형 상업시설 유치/지역상권 살리기/지자체 중소기업 유치하기/기업 공장 유치하기/우수기업 유치/골목상권 활성화 계획 필요/우수 유망기업 유치/일자리확대를 위한 기업유치/대기업 유치/좀 더 다양한 기업체 유치/골목상권 활성화 계획필요
11	민간 투자유치 정책/투자자금 조성/사회적 기업의 지자체 지원
12	수산물 홍보필요/수산농가 판로지원/수산시장 현대화/수산시장 활성화
13	지역 특화사업 개발/지자체 공동체 사업개발/특화사업 추진
14	지역먹거리/농촌 특화작물 재배/고품질 농작물 생산 필요/지역농산물 판로 만들기/지역 특산물 가공공장 건립/지역특산물에 대한 지자체 지원/지역 특화 상품 개발/서천 특화 사업/지역 특산물 다양한 개발/지역특산물 홍보/지역특산물 개발 및 유통망구축/지역특산품에 대한 지자체 홍보/한산소곡주 홍보/김가공산업 특성화 사업추진/지역특산품개발 관련 관광상품 개발/전통시장 및 상권을 활성화시키기 위하여 유통망 개선/소곡주,모시떡 사업 활성화/마른김 특성화 사업 정부지원필요/마른김 사업 창업자 정착금 및 운영비 지원/ 김 수출지원/농업상품 판로 지원 필요/지역특산물 관광상품화 필요/전통식품개발
15	서천장 홍보/전통시장 홍보/전통시장 특성화/전통시장 주자장 확대로 관광객 유치/전통시장 활성화/전통시장 개선사업 지원/전통시장 개선과 시설확충/전통시장 지원강화/전통시장 청년 창업 지원/전통시장 특산물 브랜드화 /전통시장규모확대/특산품과 전통시장 활성화/전통시장 개조를 통한 시장기능 활성화/전통시장 노후시설 개선/전통시장 홍보 필요
16	귀농 귀촌 지원 정책 강화/귀농 귀촌인 정착지원 확대/귀농 귀촌인 주거지원 확대/귀농귀촌인 정착자금 지원강화/귀농인 주택지원/귀농귀촌인구를 위한 농림 수산업 분야 활성화/귀농교육으로 귀촌인구 늘리기/귀농인구 유입필요 젊은층의 유입이 필요한 귀농귀촌인구 지원필요/농업 귀촌 귀농인 농사법 기술 무료교육/농업기술교육
17	깨끗함을 강조한 웰빙경제 표본으로
18	복지혜택 늘려야/사회복지서비스 지원대상 확대
19	유동인구 소비촉진을 위해 친절 교육/편의시설,숙박시설 등 확대/인구 유입을 위한 문화 편의 시설 확대/편의시설 숙박시설 등 낙후된 시설보수
20	청년 창업지원 확대
21	도로 기반시설 확충/도로 및 기반시설 개선
22	청소년들을 위한 교육시설 개선 및 다양한 학습프로그램
23	도시지역과 자매결연

바. 문화·예술·관광

문화·예술 발전 필요정책

- 문화예술 발전을 위해 필요한 정책으로는 지역문화·예술공간의 확충과 공연·전시 지원 29.1% 가장 높게 조사되었으며, 다음으로는 서천군 주체·문화예술단 규모 확대 26.1%, 단체 및 개인에 대한 보조금 지원 24.8%, 향토문화·유적지 정비로 역사성 제고 20.0%순으로 조사됨
- 청소년과 장년, 고령층에서는 지역문화예술공간의 확충과 공연전시지원에 높은 응답이 많고, 청년은 서천군 주체 문화예술단 규모 확대에 대한 의견이 높으며 고령층은 정책별 차이가 작음
- 서천읍과 기타지역은 지역문화예술공간의 확충과 공연전시지원의 응답이 높은 반면, 장항읍은 단체 및 개인에 대한 보조금 지원에 응답이 높게 나타남

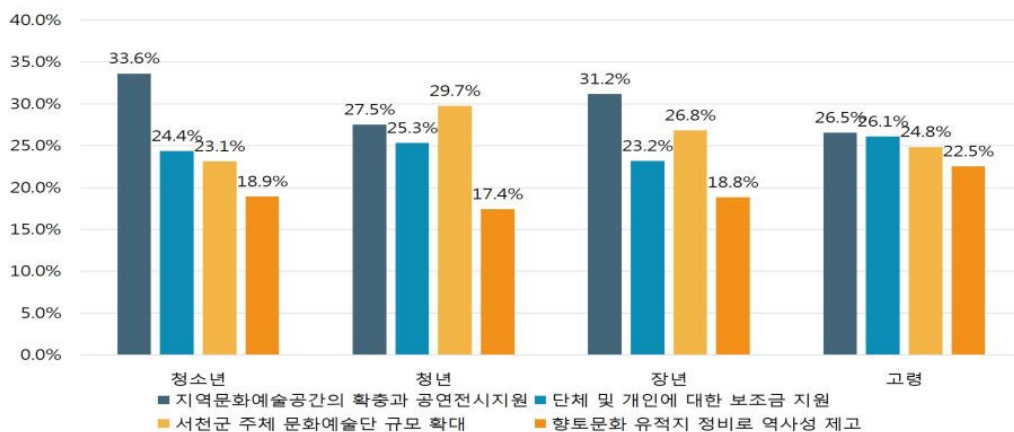
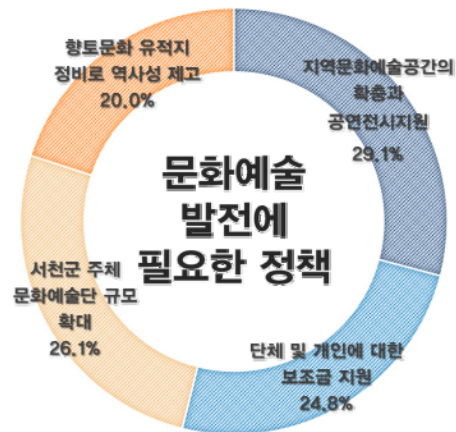

문화예술 발전에 필요한 정책_계층

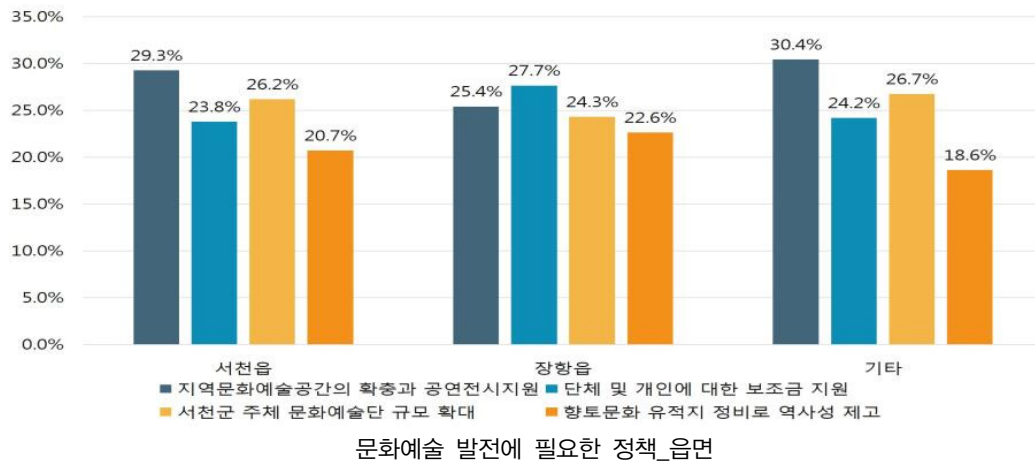

관광의 전반적인 문제점

- 관광의 전반적인 가장 큰 문제점으로는 방문편의시설의 부족 23.9%로 확인되며, 관광자원의 활용 방안 부족 21.6%, 문화관광 자원의 매력성 부족 18.8, 대중교통의 접근성 부족 16.5%순으로 나타남
- 청소년은 문화관광 자원의 매력성 부족에 상대적으로 높은 응답을 보이는, 반면 고령층은 대중교통의 접근성 부족에 대한 응답이 높은 것으로 확인됨
- 서천읍은 문제점에 대한 응답비중이 비교적 고르게 나타나고 있으나, 장항읍과 기타지역의 경우 방문편의시설 부족과 대중교통의 접근성 부족이 상대적으로 높게 나타남

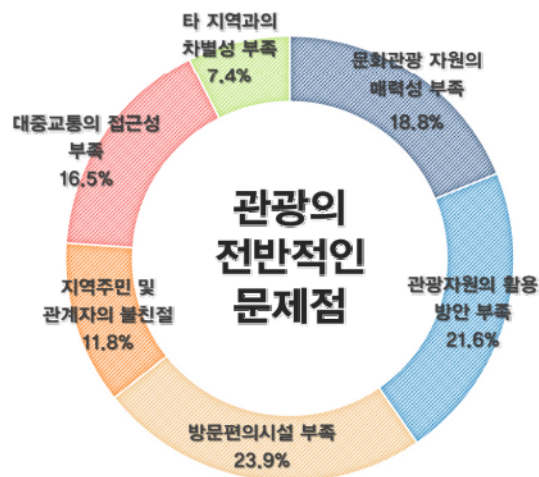

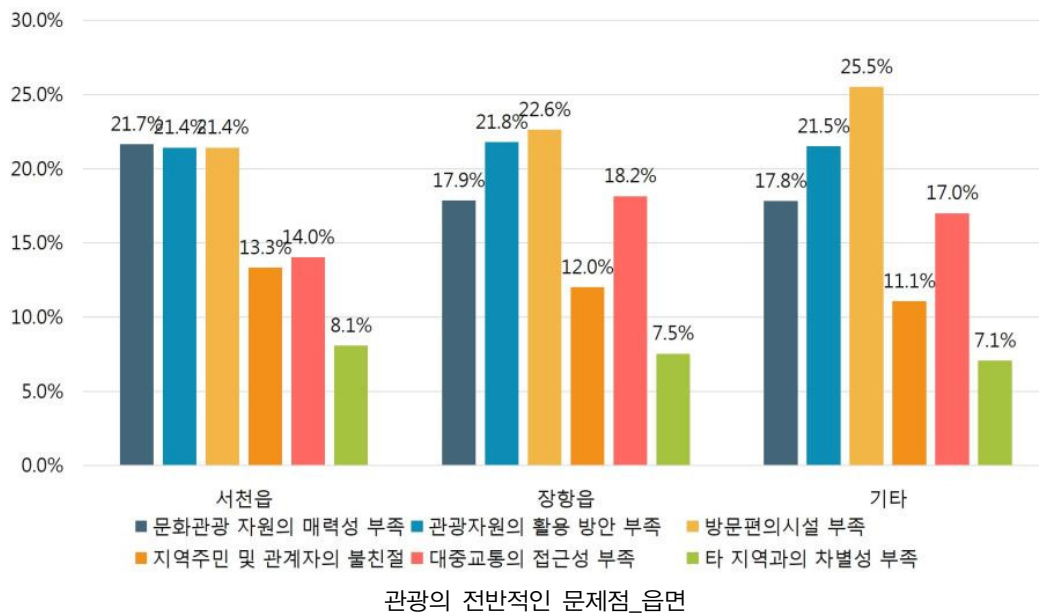
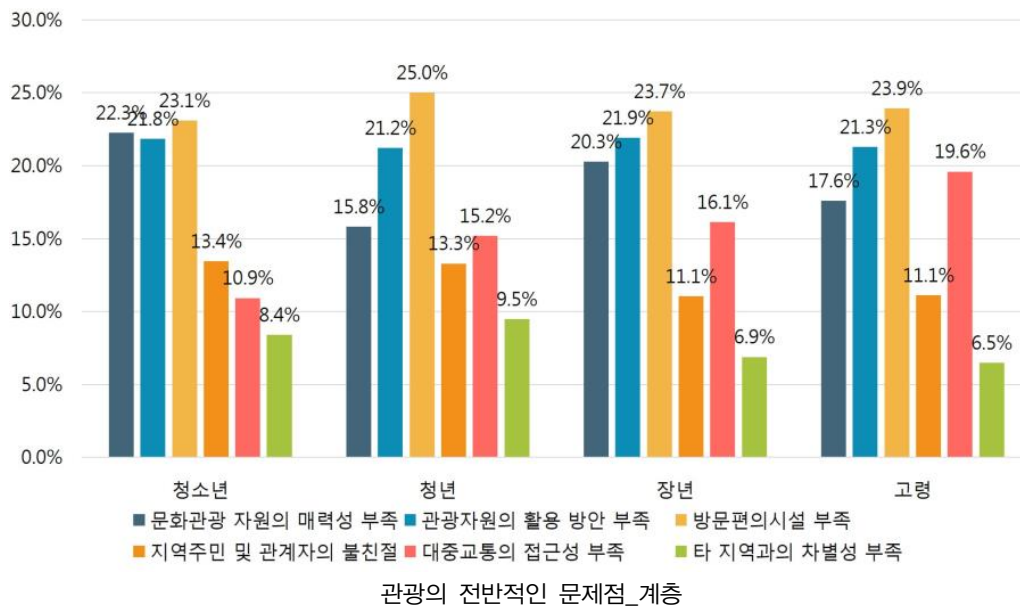

- 문화관광 가장 우선적으로 추진해야할 사업으로는 금강을 활용한 관광 상품 개발 21.2%, 농촌문화 및 갯벌 체험 19.2%, 문화재 복원 등을 통한 관광상품화 17.4%, 지역축제와 연계한 음식 관광 16.2%, 해양관광 자원 개발 14.8%, 지역특산물을 활용한 관광상품 개발 11.14%순으로 조사되었으며, 환경을 활용한 문화관광사업 선호도가 높은 것으로 조사됨
- 청소년, 청년, 장년층에서는 금강을 활용한 관광 상품 개발이 가장 높은 응답을 보였으나 고령층에서는 농촌문화 및 갯벌 체험의 응답이 높게 나타남

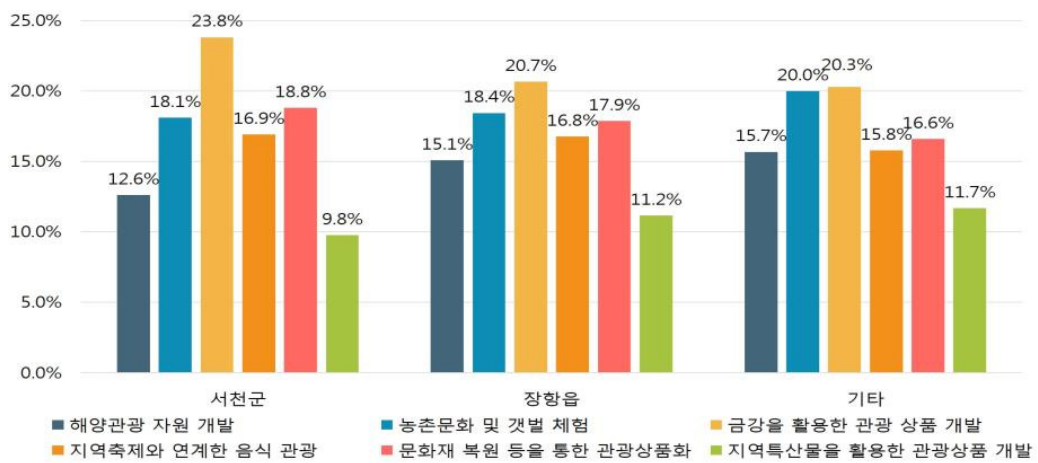
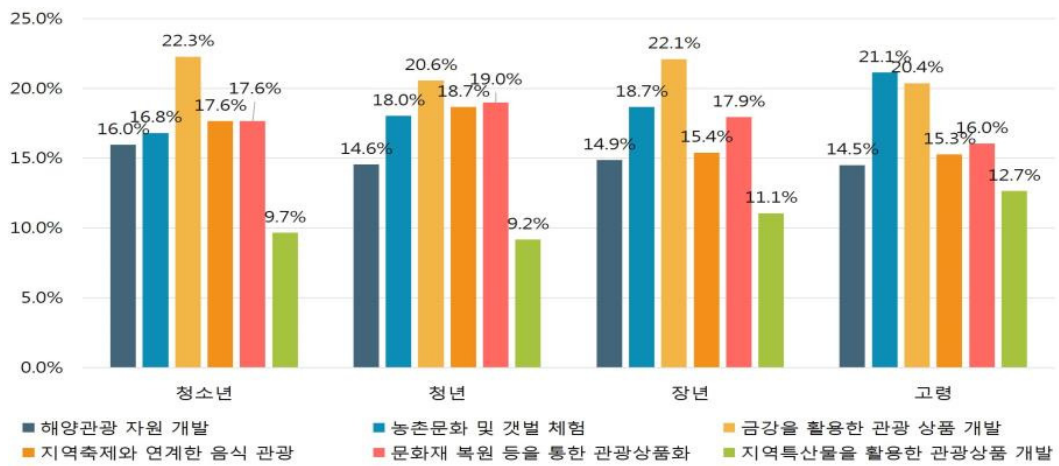
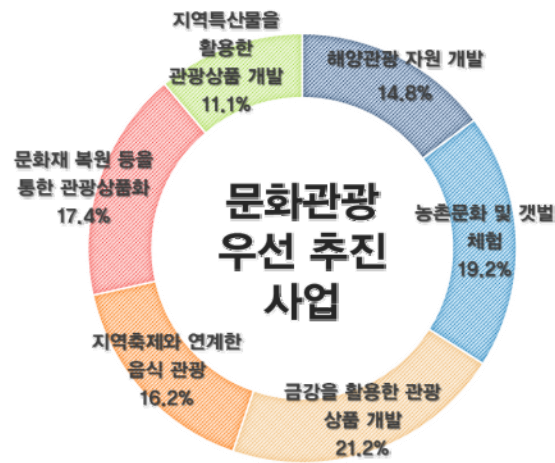

문화관광 발전에 필요한 정책 방안(서술식)

no	내 용
1	5일장 홍보/5일장을 관광 상품으로/경쟁력 있는 5일장 만들어야
2	갯벌 이용 어촌소득 증대방안 필요/갯벌체험 관련 축제/갯벌체험 마을활성화/갯벌 체험프로그램 지원/갯벌체험 홍보/해수욕장등 갯벌체험 프로그램강화/해안 갯벌 체험시설 재정비/갯벌체험 프로그램 다양화
3	경쟁력 있는 특산물개발/타지역과의 차별성을 위한 특색있는 관광상품 산업 축제 개발/지역 특산물개발,유통망구축/지역특산물 개발및 홍보/지역특산물발전및 지역 축제 개발/지역특산물 개발과 홍보/금강지역 테마상품 개발/지역 특산물 개선
4	관광객 유치에 위한 교통수단 확대/관광 편의시설 확충/관광지 편의 시설 부족함/낙후된 편의시설 숙박시설 보수/대중교통 부족/대중교통의 단순화/방문 편의시설 개선 낙후된 시설 보수/관광단지조성/주변 부대시설 확충/접근성을 위한 교통편 확충/대중교통연계 보완/숙박시설 확충/관광시설 개선과 숙박시설 개선 시급/편의시설 개선/편의시설 등 관광시설 확충/숙박 시설 및 관광기반 시설 확대/전통시장 편의시설 늘리기
5	관광대학 건립
6	관광상품으로 일자리 개발
7	금강과 서해안을 활용한 체험관광/다양한 지역 관광 프로그램 개발/대표관광 브랜드 개발 및 홍보강화/서천군에 대한 테마관광 정책이 필요함/서천을 기반으로 한 관광코스 개발/새로운 관광자원 개발/생태환경 관련한 관광산업 유치/지역에 맞는 관광코스 추진/자원개발,자원활용, 차별화된 체험프로그램/타지역과 다른 관광상품 개발/지역관광 체험 프로그램 다양화/지역관광상품개발과 특산물의 다양화/청정 서천의 이미지를 관광상품으로/대표 관광 브랜드 개발 및 홍보/군산시와 연계된 금강하구둑 관광상품개발/금강 관광상품 개발/금강 유역 생태공원으로 만들고 먹거리장터 만듦/대표관광브랜드 개발/금강하구 연계한 관광객 유치/특산품을 활용한 축제로 관광객유치/연계성있는 관광자원 개발/관광 박람회 추진/관광개발을 위한 제도적 지원/관광상품,각종 체험활동개발/관광상품의 다양화/관광시설 확대/관광자원 활용 방안 모색 다양한 프로그램 개발/가치있는 관광상품개발/문화관광 상품 개발/문화체험 관광 부분 개발/자연환경을 유지하는 관광사업/전통문화유지 전통문화 관련 상품개발/전통문화 체험 관광상품 개발/체험관광 부문 발전/하구둑 주변 상품 개발
8	농촌문화 지역특산물 개발/농촌문화관광 개선/농촌체험시설 확대 /농촌 체험프로그램 개발/농촌체험행사 확대 해양 관광상품 개발
9	농촌 문화발전 및 지역특색을 이용한 축제와 특산물 개발/우리지역 만의 특색있는 축제를 개발하여 개최/지역 경제성 있는 문화 관광상품 축제 개발/지역축제 확대/지역축제개발및 특산물판매/지역축제 개최 및 지역특산물 개발과 홍보/지역축제활성화/지역축제개발및 문화재를 통한 관광상품개발/지역특색을 살린 축제 개최/지역문화 활성화 정책 /지역문화 활용한 축제 활성화/동백꽃 축제
10	다양한 축제 홍보/관광명소 홍보정책/관광자원 적극적활용 및 홍보/다양한 홍보방법 고안 적극적 홍보/문화 관광축제 관광객 유입을 위한 적극적홍보/시티투어 홍보 강화/전통시장 홍보/깨끗한 서천 이미지 홍보/지역축제 홍보와 먹거리 홍보/지자체 자체적인 축제 홍보/지역음식 등 다양한 관광자원 개발 및 홍보/금강하구둑 연계 관광 홍보 필요/관광상품 홍보 /문화상품 홍보/지역축제 홍보
11	대표 먹거리 브랜드 개발/대표 지역먹거리 개발/전통먹거리 축제 추진 /지역 특산품을 이용한 먹거리 투어 만들기/특별한 지역 먹거리 개발/지역특산품을 이용한 맛있는 음식 개발 /먹거리 갯벌체험 관광상품개발 /먹거리 시장 개선 /지역의 특화 음식 만들기
12	문화 관광분야 적극 투자/문화 관광업체 지원마련/문화 관광예산 확대/문화 관광자원 활용을 활성화 하기위해 단체 개인에 대한 보조금 확대/다양한 문화 예술공연 전시 지원을 통한 주민 여가생활 지원/다양한 문화 예술활동을 위한 정부차원 보조금지원/문화예술 지원정책 필요/문화예술 시설지원/아낌없는 투자/한산모시 축제등 지역축제 지원
13	문화 공연시설 건립/문화시설 확충/문화예술 상설공연 시설 필요/서천군 주최 문화 예술공연 적극적 섭외/영화관 등 문화시설 확충/시설개선보수/농어촌 찾아가는 영화관/영화관 등 문화

	시설 설치/길거리 공연시설 설치/청소년 문화예술 공간 확대/문화공연장 건립/미술관 건립/백화점 설립/극장 문화공간 설립/마을단위 영화관/마을 생활체육관/영화관 필요/공공 수영장 건립/공공 체육시설/청소년 운동시설/청소년위한 무료 연극관람 필요/어린이 공원 부족/지역단위 미술관 필요/좀 더 다양한 휴식공원
14	문화 예술 참여 기회 확대
15	문화재 관리 철저/문화재 관광자원 지속적 관리/문화재 관리체계 일원화/역사 유적지 기반시설 정비/역사 유적지 복원사업 실시/지역문화재 발굴
16	문화재 및 관광상품 홍보/문화재 관련 홍보 및 광고/문화재를 이용한 관광객 유치/농촌문화 체험/문화재 발전정책/문화재 복원 및 홍보/문화재 복원을 통한 관광상품 개발과 지역축제 개발/유적지 홍보/세계자연유산 등재 등 관광상품에 대한 적극적 홍보/문화재 해수욕장 연계된 홍보필요
17	벽화사업 추진/옛길 문화조성
18	생태관+먹거리 조성/생태관+전통문화관 조성/생태관과 농촌문화 연계/생태관광과 지역특화관광 조성/먹거리장터 만들/생태공원과 먹거리 시장 개선/생태공원과 전통시장의 특화단지 조성/생태공원의 조성/생태계 문화관 조성/생태계 조성 연결되는 금강 문화자원 개발/생태계의 문화관광단지 조성/생태원 시설의 활성화/생태 문화관광 테마단지 조성/생태체험 프로그램 개발/생태 체험시설 확충/생태체험장 추가 건립/생태동물 체험시설 확충/차별화된 해양체험관 설치/지역의 생태 관광자원과 볼거리, 먹거리 조성
19	서해안 관광 전문가 양성/지역 관광지 친절 교육/환경전문가 양성/관광 전문인력 양성/문화관광 전문가 양성/친절교육/지역주민 관계자 외 서비스 마인드 교육 필요
20	수산물시장 활성화/수산업 활성화/수산물 자원 개발/수산물 이용한 소상공인 지원
21	시티투어 프로그램 개발 /시티투어프로그램 개발과 홍보강화/시티투어 프로그램 확대
22	전통시장 활성화/전통시장+문화시설 복합 관광/전통시장과 생태계 관광을 통한 체험
23	지역과 문화관광이 잘 연계할 수 있도록
24	지역특색 있는 축제로 관광객 유치/지역특성을 활용한 놀거리 먹거리 발굴/지역 특화관광 필수/지역축제로 관광지 홍보 및 즐길거리 발굴/지역축제 활성화/지역상품 개발/지역시티투어 프로그램 보완 및 홍보 활성화/지역의 관광이 연계 될 수 있도록
25	체험활동 프로그램 개발
26	테마관광단지 조성/테마 관광자원 개발/테마 상품을 만들/테마공원 건립/테마 놀이시설 설치/테마 생태관 조성/특화단지 조성/특화산업 만들/특화상품 개발/먹거리 볼거리 즐길거리 혼합형 관광단지 조성/친환경 관광단지 조성/문화재 지역문화를 활용한 관광단지 조성/특색있는 관광단지 조성/금강유역권 문화재 단지로 테마 만들/볼거리, 먹거리, 체험거리의 조합/축제와 문화행사 연계 (향토음식개발)/지역특화+먹거리장 개설/지역 문화관광단지 조성
27	평생문화원 건립/학생문화원 건립
28	폐교의 활용
29	한산모시 등 지역특산물의 우수성 홍보/한산 모시축제 지원/소곡주 모시떡 체험자 거리/소곡주 모시송편 활용한 관광수입/소곡주 모시송편 활용한 농가소득 높이기 지원 필요/소곡주 체험 등/소곡주 한산모시 체험 더 늘리기/전통식품 개발 홍보 /전통주 빚기 체험/지역 특화자원 이용한 소곡주 개발/전통문화시설을 통한 술빚기 체험 지원/한산모시 축제 홍보더 필요/모시 문화재 활용 관광객 유치
30	해수욕장 관광객 유치/해수욕장 관광객 유치 방안모색/해수욕장 대중교통 확대/해수욕장 모래 확충/해수욕장 정비사업/해수욕장 홍보축제/해수욕장 활용 관광활성화
31	해양레저 확대/해양자원 활용한 레저단지 조성/해양 레저개발 및 지역특산물 활용한 관광상품 개발/해양스포츠 관광코스 개발/해양스포츠 개발 홍보 해양관광 활용한 테마 놀이시설 설치
32	해양축제 활성화 및 홍보 다양화/홍보관 만들기/해양 체험시설 확충/해양관광개발/해양관광 유람선 운행/해양 관광 프로그램 개발/바닷가 여건에 맞는 관광상품 개발/다양한 해양관광 상품개발/다양한 해양관광 코스 개발/해양자원+전통시설 체험/해양자원의 테마화로 지역특성을 살림/해양 체험프로그램 개발/해양관광을 이용한 지역축제 발전방안/해양생태 체험프로그램 확대 및 홍보강화/해안가 조각공원/해안축제 다양하게/차별화된 해양축제 개발/전통문화시설과 바다체험을 연결/바닷가 둘레길 조성

사. 응답자 특성

조사대상의 일반적 특성

- 조사대상자는 일반 서천군민 878명을 대상으로 조사되었으며, 남자 49.9%(438명), 여자 50.1%(439명)로 나타남
- 연령별로는 60대 이상 36.9%, 50대 17.2%, 40대 14.3%, 10대 13.6%, 30대 11.6%로 40대 이상의 응답자 비율이 68.4%로 대부분을 차지함
- 응답자의 가족구성은 4인 40.9%로 가장 많은 것으로 확인되며, 2인 28.7%, 3인 21.7% 5인 이상 5.7%, 1인 3.0%로 순으로 조사됨
- 응답자 직업군으로는 농수산업이 전체 응답자의 24.5%로 가장 많으며, 다음으로는 학생 15.1%, 음식 및 숙박업 11.3%, 도소매업 9.1%, 건설 및 제조업 8.4%, 기타 서비스업 8.2%, 전업주부 7.7%, 공무원 5.6%, 정보·금융 및 보험업 5.1%, 전문직 2.6%, 부동산 및 임대업 2.5%순으로 나타남
- 응답자 중 실제 거주지역으로는 서천읍이 23.9%로 가장 많았으며, 장항읍 20.4%, 마서면 9.0%, 서면 8.0%, 비인면 5.9%, 화양면·한산면 5.0%, 판교면 4.7%, 중천면 4.6%, 기산면 3.6%, 마산면 3.4%, 시초면 3.3%, 문산면 3.1%순으로 조사됨

조사대상 일반적 특성

구분		조사결과
일반현황	성별	남자 49.9%, 여자 50.1% & 총 878부
	연령	10대 13.6%, 20대 6.4%, 30대 11.6%, 40대 14.3%, 50대 17.2%, 60대 이상 36.9%
	가족구성	1인 3.0%, 2인 28.7%, 3인 21.7%, 4인 40.9%, 5인 이상 5.7%
	직업	농수산업 24.5%, 학생 15.1%, 음식 및 숙박업 11.3%, 도소매업 9.1%, 건설 및 제조업 8.4%, 기타 서비스업 8.2%, 전업주부 7.7%, 공무원 5.6%, 정보·금융 및 보험업 5.1%, 전문직 2.6%, 부동산 및 임대업 2.5%
	실제 거주지	서천읍 23.9%, 장항읍 20.4%, 마서면 9.0%, 서면 8.0%, 비인면 5.9%, 화양면·한산면 5.0%, 판교면 4.7%, 중천면 4.6%, 기산면 3.6%, 마산면 3.4%, 시초면 3.3%, 문산면 3.1%

2. 군민 대토론회 결과

1) 개요

목적

- 서천군을 사랑하는 주민들이 함께 모여, 가족행복 도시를 만들기 위한 연령 계층별로 다양한 주민의견을 제시하여 주민을 위한 행복도시를 만들어 가는 발전방안을 고민하여 지역발전으로 이어지게 하는 토론회
- 추진계획
- 일 시 : 2017. 12. 20.(수) 14:00 ~ 17:00
- 장 소 : 충남 서천군청 대회의실
- 참석인원 : 서천군민 중 희망자 및 지역 리더
- 진 행 자 : 주인상(메인F)

세부일정

시간계획		소요 시간	내 용	비 고
부터	까지			
13:00	14:00	60'	주민토론회 참석자 등록	RF협회
14:00	14:01	1'	개회	충남연구원
14:01	14:03	2'	국민의례	
14:03	14:08	5'	인사말씀 및 축사	군수님
14:08	14:18	10'	가족행복도시 서천군 방향	충남연구원
14:18	14:30	12'	마음 나누기(참석자소개)	RF협회 (사) 한국농어촌퍼 실리테이터협회
14:30	14:40	10'	토론 (의제) 평가 및 선정	
14:40	15:30	50'	주제별 토론	
15:30	15:50	20'	조별 의견 공유하기(갤러리워킹)	
15:50	16:10	20'	SWOT분석	
16:10	16:50	40'	결과물 발표하기	
16:50	17:00	10'	현장정리	

진행내용

- 서천군청으로부터 참석자 연령 계층별로 표기된 명단을 받아 지역에 거주하는 주민의 연령별로 청소년, 청년, 장년, 고령, 여성 등으로 구분하여 토론분과를 나누어 가족행복 도시 서천의 행복만족도와 행복도시 서천에 대한 관심사항에 대하여 자유로운 토론을 통하여 주민의식을 조사하고 행정에 대한 기대와 요구를 도출한 결과를 정리하기 위함

진행 분과

- 연령을 참여주민의 신상에 관한 사항으로 표기할 수 없어서 분과 명을 친구, 자유, 사랑, 가족, 미소, 행복, 행운, 우정으로 연령별로 사전에 나누고 워크숍 현장에서 참석자 등록 시에 분과를 알려주고 좌석으로 안내 후 명찰을 지급하여 토론위원으로 자존감을 심어 주어 동기를 부여하고 토론을 진행함

분과명	대상주민	퍼실리테이터	비고
친구	고등학생	장세앙	
자유	청년(37~37세)	노승평	
사랑	전 연령의 여성	이정애	
가족	청 · 장년(37 ~ 45세)	최현주	
우정	65세 이상	이준설	
행복	장년(55~60세)	심상각	
행운	장년(60~65세)	조정애	
미소	장년(50~55세)	이미애	

2) 워크숍 진행 결과

가. 친구 분과

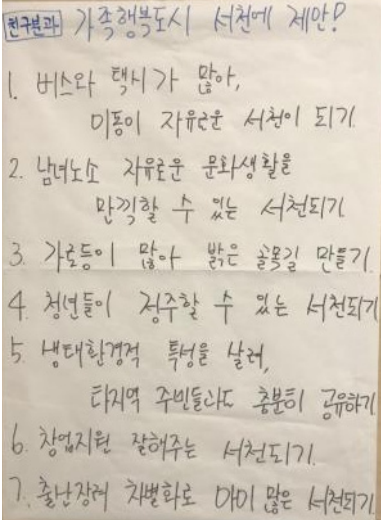
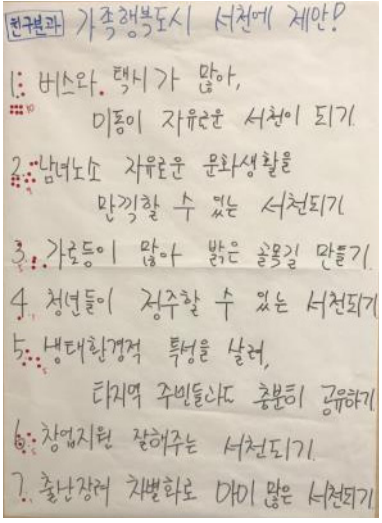

토론주제 : 청년을 위한 일자리 창출과 주민 교통편의를 위한 대책		
참석자 : 송혜린, 최지희, 정장면, 최영준, 송지은, 구유라, 송창의, 유하은, 정다인, 윤다빈, 임승균, 강현구		RF: 장세양
구분	도출내용	득표수
의제 도출 및 평가	교육의 질을 높이기 & 학교시설개선(기숙사)	1
	서천홍보 & 관광자원 개발	5
	생활편의시설 마련(백화점, 마트 등)	7
	불편한 교통편 해소	8
	문화행사개최(청소년을 중심으로 한)	4
	인구 증가를 위한 정책 마련	1
	일자리 창출	10
의제도출 평가 결과물 사진		토론내용 사진
토론 내용	(교통)배차시간 줄이기	
	(교통)버스 운행횟수, 시간 연장	
	(교통)버스정류장 거리 좁히기	
	(일자리)학원 및 프랜차이즈 유치 전략	
	(일자리)창업&창업비용 지원 및 사기업 유치 전략	
	(일자리)문화센터 및 도서관 증설	
	(일자리)청년직업교육 지원 및 학교와 기업 연계 취업 전략	
	(일자리)주거단지 조성 및 출산장려 정책 차별화	

우리 서천이 인근 시·군 보다 잘 하는 것	인근 시·군보다 부족하다고 생각 되는 것
<ul style="list-style-type: none"> • 단합이 잘 된다. • 축제를 많이 개최한다. • 자연환경이 수려하다. • 조용하다. • 특산물 및 관광자원이 많다. • 100인 토론회를 개최한다. • 범죄가 적다. 	<ul style="list-style-type: none"> • 문화생활 및 편의시설이 부족하다. • 교통편이 불편하다. • 서천군 홍보가 부족하다. • 진로활동을 할 곳이 부족하다. • 도서관이 작다. • 서천군 내의 자원간 연계가 부족하다. • 주차공간이 부족하다. • 인구유입 정책이 미비하다.
노력하면 더 잘할 수 있는 방법	부족한 것을 고쳐나갈 방법은?
<ul style="list-style-type: none"> • 문화시설 확충 • 젊은이들을 위한 공간 마련 • 교통데이터분석을 통한 대중교통의 효율적인 운영방안 마련 • 고등학교의 특성을 반영한 일자리 창출 • 예체능특기생을 위한 교육환경마련 • 어른들의 인식개선 	<ul style="list-style-type: none"> • 축제 공모전 개최하여 테마창출 • 서천군 자원의 브랜드디자인 개선 • 지역특색을 반영한 아이디어 공모전 • 지역홍보방안마련-지역로고송, TV광고 • 편의시설확충-테마거리조성 • 자원들의 다양한 연계방안 마련
가족행복도시 서천에 제안하기	우선순위 정하기(도트보팅)
 <p>연구결과 가족행복도시 서천에 제안!</p> <ol style="list-style-type: none"> 1. 버스와 택시가 많아, 미동이 자유로운 서천이 되기 2. 남녀노소 자유로운 문화생활을 만끽할 수 있는 서천되기 3. 가로등이 많아 밝은 골목길 만들기 4. 청년들이 거주할 수 있는 서천되기 5. 생태환경적 특성을 살려, 타지역 주민들도 충분히 공유하기 6. 창업지원 잘해주는 서천되기 7. 출산장려 처벌화로 대미 많은 서천되기 	 <p>연구결과 가족행복도시 서천에 제안!</p> <ol style="list-style-type: none"> 1. 버스와 택시가 많아, 미동이 자유로운 서천이 되기 2. 남녀노소 자유로운 문화생활을 만끽할 수 있는 서천되기 3. 가로등이 많아 밝은 골목길 만들기 4. 청년들이 거주할 수 있는 서천되기 5. 생태환경적 특성을 살려, 타지역 주민들도 충분히 공유하기 6. 창업지원 잘해주는 서천되기 7. 출산장려 처벌화로 대미 많은 서천되기
<ul style="list-style-type: none"> • 친구분과의 종합적인 제안은 교통편의와 문화생활을 할 수 있는 여건 마련, 청년들의 정주여건 개선 등으로 크게 구분지을 수 있음 	<ul style="list-style-type: none"> • 이에 따른 도트보팅 결과, 역시 교통편의 개선방안이 가장 높은 득표를, 군민모두 즐길 수 있는 문화생활이 두 번째 숙원임을 알 수 있음

나. 자유 분과

토론주제 : 주민이 화합하는 활기찬 공동체 만들기		
참석자 : 이재열, 박슬기, 박유빈, 강인섭, 조인경, 최현태, 유호창		RF: 노승평
구분	도출내용	득표수
의제 도출 및 평가	돌보미 제도에 대한 지원 확대	10
	유망 기업을 유치해서 일자리 창출	3
	로컬푸드 매장의 활성화	2
	귀농귀촌귀어인에 대한 지원 조건 완화해 인구유입도모	0
	일자리창출 제도 등의 활발한 홍보	0
	중장년 층에 치중된 프로그램을 다른 연령층으로 확대	0

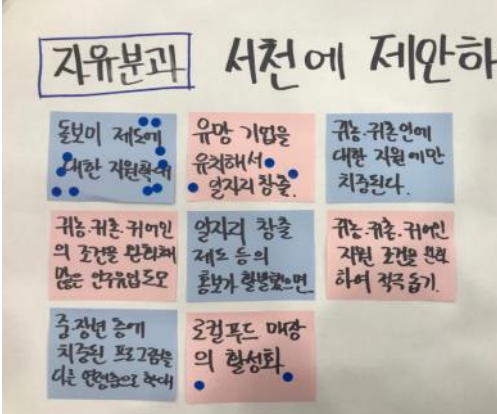
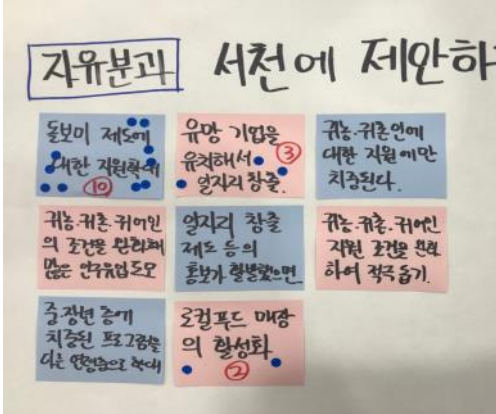
의제도출 평가 결과물 사진		토론내용 사진
토론 내용	농업에 종사하는 어르신들의 수익이 줄고, 동네 협동조합 같은 사업신청을 하면, 진행에 제약이 많다.	
	고령사회다 보니 소수의 의해 주도되고 고로 단합이 우선시 된다.	
	동네 중앙에 매실나무 식재, 화단 조성 등 주민 화합의 장 가짐.	
	자주 모이니까 주민들간 친해졌고, 환경적으로 깨끗한 서천군을 만들자.	
	협동 조합의 종류가 많은데 규제 같은 상황이 많아 그것에 대한 교육이나 홍보, 그런 제도, 규칙 등이 주민들에게 더 홍보되었으면 한다.	

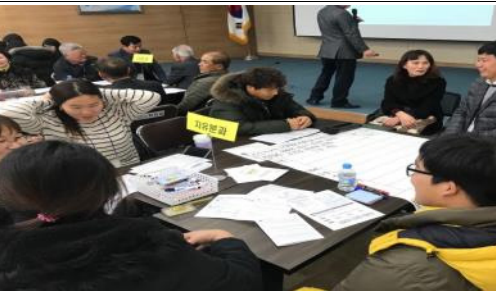

우리 서천이 인근 시·군 보다 잘 하는 것	인근 시·군보다 부족하다고 생각 되는 것
<ul style="list-style-type: none"> • 조류 생태 전시관이 있어 철새 축제를 하고 있다 • 자연환경을 이용한 축제 (광어, 전어)가 있다. • 장항역전을 마을 영화관으로 이용해 주민 공간 창조 	<ul style="list-style-type: none"> • 군의 담당자 변동시 인수인계가 불확실하다 • 지역 축제 때 인근지역 주민 참여가 저조하다 • 지역 시티투어 버스 노선이 일부지역에 국한되어 있다 • 주민 교육 프로그램이 일부 연령층에게만 국한되어있다. • 지역에 외국인 노동자가 많아 주민 일자리 부족
노력하면 더 잘할 수 있는 방법	부족한 것을 고쳐나갈 방법은?
<ul style="list-style-type: none"> • 인근 주민에게 주도권을 주어 지역 인재를 활용 • 지역주민 주도의 축제 프로그램 개발(외주X), 지역 자치 공동체에 위탁해야 한다. ex) 서면 개발 위원회 등 • 장항 지역 축제 장소로 연계해서 이용, 일제 역사거리 같은 테마거리로 공간 활용 	<ul style="list-style-type: none"> • 인수인계가 확실하지 않으므로 인사이동을 줄였으면 한다. • 서천 군민 특별 우대(할인 등) 시행 • 시티투어 버스 노선을 코스화, 다양화 시킨다, 때에 따른 축제 지역과 연계되는 버스노선 운영 • 주민 자치센터 교육의 연령,계층화 다양화 • 인건비 지원제도를 확보, 홍보하여 지역주민 노동력 활용
가족행복도시 서천에 제안하기	우선순위 정하기(도트보팅)
	
	

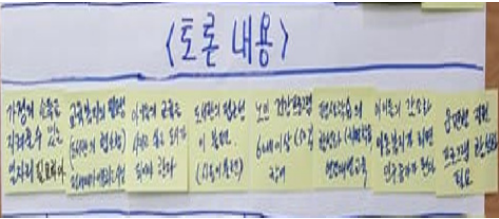

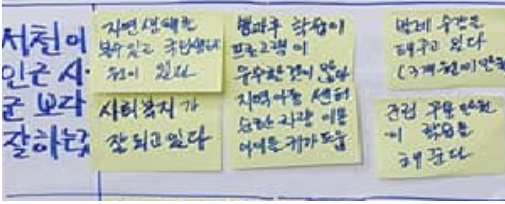
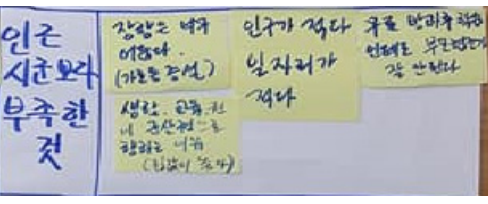
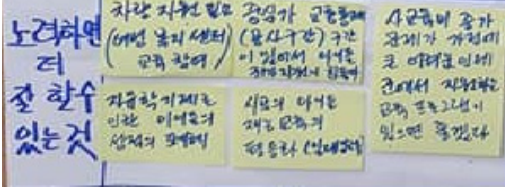
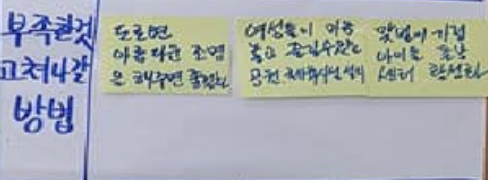
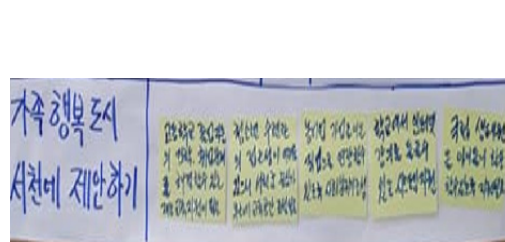
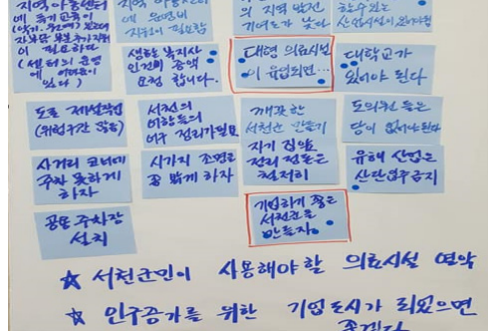
다. 사랑 분과

토론주제 : 복지, 정주환경, 여가생활		
참석자 : 임순희, 백유영, 홍성희, 최미영, 김영미, 나희영, 노은아, 박소연		RF: 이정애
구분	도출내용	득표수
의제 도출 및 평가	일자리 창출, 양성평등	4
	교육복지의 활성화	2
	평생학습 확대 지원	
	도서관 시설 확충	
	아동복지(대화 프로그램 활성화)	8
	노인복지	1
	문화, 교육프로그램 개발	0
		
교육, 노인, 아동, 문화 복지를 함께 의논해야 한다고 합의함		
의제도출 평가 결과물 사진		토론내용 사진
토론 내용	가정의 소득을 지켜 줄 수 있는 일자리 만드는 것이 필요 하다	
	교육복지의 필요성 (도서관의 협소함)-전 연령대가 사용하는 시설이어야 함	
	아이들 교육을 시키고 싶은 도시가 되어야 한다.	
	도서관 접근성이 불편 하다(사용의 불편함)	
	여성문화센터-60세 이상 노인건강 프로그램 운영(50%만 이용함)	
	평생 학습의 활성화가 시급하다(연령대별 교육 프로그램 운영)	
	아이들의 감소(아동복지가 잘 되면 인구 증가가 된다)	
	읍면별 자치회 교육 프로그램 활성화가 필요 하다	

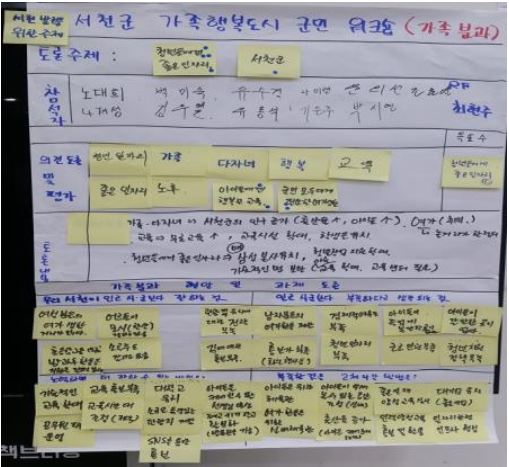
우리 서천이 인근 시·군 보다 잘 하는 것	인근 시·군보다 부족하다고 생각 되는 것
	
<ul style="list-style-type: none"> • 국립 생태원이 있다 • 방과 후 학습 프로그램이 우수 하다 • 방과 후 발레 수업을 한다(3개월1만원) • 군립무용단원이 발레 수업을 해 준다. • 사회복지가 잘 되고 있다. • 지역 아동센터 순환차량으로 귀가 지원 	<ul style="list-style-type: none"> • 장항은 너무 어둡다 • 서천군 인구가 적다 • 일자리가 없다 • 무료 방과 후 학습인데 부모님 협조가 안됨 • 생활, 교육이 군산으로 집중 된다 • 집값이 터무니없이 비싸다
노력하면 더 잘할 수 있는 방법	부족한 것을 고쳐나갈 방법은?
	
<ul style="list-style-type: none"> • 여성문화센터 교육 순환 차량지원이 필요 • 중심지 교통통제 때문에 귀가차량 어려움 • 사교육비 증가로 가정의 어려움이 있다 • 군에서 지원하는 교육 프로그램이 필요함 • 자유학기제로 인한 아이들 성적 피해 • 시골아이들 재능교육 평등화(일대일교육) 	<ul style="list-style-type: none"> • 도로변 아름다운 조명을 해 주면 좋겠다. • 여성들이 마음 놓고 쉴 수 있는 공원 필요 • 공원에 체육시설 설치 • 맞벌이 가정을 위한 돌봄 센터 활성화
	

라. 가족 분과

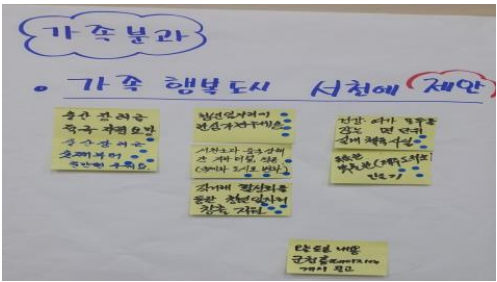
토론주제 : 청년들에게 좋은 일자리가 있는 서천군		
참석자 : 노대희, 백미숙, 유수경, 나미령, 윤의선, 조효연, 나재성, 김우열, 유홍석, 기은주, 박시연		RF: 최현주
구분	도출내용	득표수
의제 도출 및 평가	청년일자리 창출, 좋은 일자리	4표
	가족, 다자녀, 행복=>출산율 증가로 군 인구 증가	
	아이들에게 행복한 교육	2표
	군민 모두에게 필요한 여가생활	2표
	노후 편안한, 행복한	
		
의제도출 평가 결과물 사진		토론내용 사진
토론 내용	가족, 다자녀 => 서천군의 인구증가(출산율 증가, 아이들이 많아짐)	
	교육 => 무료교육을 늘리고 교육시설을 확대하여 많은 학생들을 유치하면 좋겠음	
	청년들에게 좋은 일자리 => 예를 들어 삼성 본사를 유치하는 등 대기업이나 좋은 기업들을 유치하고, 전문 기술교육 확대, 교육센터 설치 등 기술적인 면을 보완하여 지역 일꾼들을 고용하도록 하면 좋겠음.	
	군민 여가생활 확보 => 취미 등 놀거리가 한정되어 있음	

우리 서천이 인근 시·군 보다 잘 하는 것	인근 시·군보다 부족하다고 생각 되는 것
<ul style="list-style-type: none"> • 여성분들의 여가생활 할 것들이 많다. • 어르신들이 모시(한산), 소곡주를 잘 하고 계심. • 초등학교 방과후 활동 등의 지원이 무료로 잘 되고 있다. 	<ul style="list-style-type: none"> • 관광객 유치에 대한 전략 부족 • 생산되는 '김'에 대한 홍보 부족 • 남성분들의 여가 활동꺼리가 부족 • 군 행사 등의 홍보 부족 • 경제적인 여유가 부족 • 청년일자리 부족/근로 인원 부족 • 아이들이 즐겁게 놀거나 갈만한 곳 부족 • 청년지원정책 부족
노력하면 더 잘할 수 있는 방법	부족한 것을 고쳐나갈 방법은?
<ul style="list-style-type: none"> • 아이들을 돌볼 수 있는 선생님 양성 • 폐교 위기 학교 활성화(방문활용 가능토록하는 등) • 전문 기술 등 기술적인 교육 확대 • 진행 교육 홍보 부족 및 교육 시간대 조정 필요(야간시간)→공무원 근무시간 탄력적 운영 • 대학교 유치 	<ul style="list-style-type: none"> • 소규모 특색 있는 관광지 개발 및 SNS를 통한 홍보 • 여가 활동을 위한 체육관 조성(아이들과 어른들이 이용할 수 있도록 실내외) • 아이들이 뛰어놀 수 있는 공간 조성(실내)→출산율 증가(아이들 돌봄 문제 해결됨) • 대기업(좋은 기업) 유치 <ul style="list-style-type: none"> - 일자리 관련 인프라 형성 - 좋은 인재 양성교육 실시 - 인력양성 교육 홍보 및 활용
가족행복도시 서천에 제안하기	우선순위 정하기(도트부팅)
	
<ul style="list-style-type: none"> • 출산 장려금 적극 지원(첫째부터 지원) • 청년일자리에 관심 갖기(직거래 활성화를 통한 청년일자리 창출 지원) • 서천군과 중국 상해 간 지하터널 착공(국제화 도시로의 변화) • 건강, 여가 모두를 잡는 면단위의 실내체육 시설 • 독특한 박물관(제주도처럼) 만들기 • 오늘 토론 내용 군청홈페이지에 게시 	<ul style="list-style-type: none"> • 1순위(5표) 출산 장려금 적극지원요망 • 2순위(4표) 청년일자리 관심 갖기(직거래 활성화를 통한 청년일자리 창출 지원), 서천군과 중국 상해 간 지하터널 착공(국제화 도시로의 변화) • 3순위(3표) 건강, 여가 모두를 잡는 면단위의 실내체육시설, 독특한 박물관(제주도처럼) 만들기 • 기타 : 오늘 진행한 토론 내용 군청 홈페이지에 게시하여 공유하기

마. 우정 분과

토론주제 : 노인활동		
참석자 : 김준철, 문수곤, 권병학, 이철재, 임무송 이태식, 노명희, 노희견, 김석봉, 이덕상		RF : 이준설
구분	도출내용	득표수
의제 도출 및 평가	노인활동	4
	친환경농법	3
	농산물판매	1
	농업정책	1
	노인복지	1

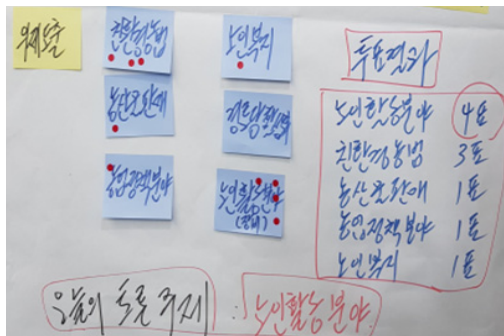

의제도출 평가 결과물 사진		토론내용 사진
토론 내용	농업에 종사하는 입장에서는 농산물품질향상과 가격안정이 최우선	
	농산물판매 및 마케팅분야 개척이 앞으로 살길인 것 같다	
	소비자로부터 농산물의 신뢰를 쌓는 일은 친환경농법 밖에 없다	
	경로당에 사람이 많이 와야 한다. 몇 명 안 오는 곳이 많다.	
	노인이동수단 정책에 대해 좀 더 확대해야 한다.	
	오지에는 노인복지 혜택이 미미하다. 군전체가 골고루 혜택을 받게 해야 한다.	

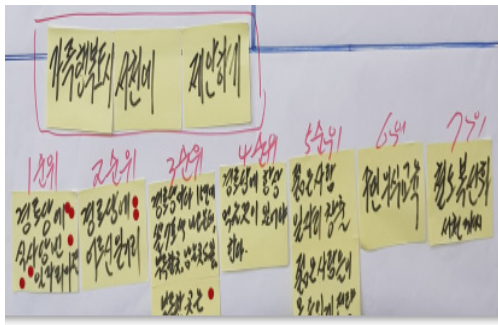
우리 서천이 인근 시·군 보다 잘 하는 것	인근 시·군보다 부족하다고 생각 되는 것
<ul style="list-style-type: none"> • 각 마을경로당이 활성화 되어있다 • 군·면 단위의 노인프로그램 • 군 복지센터에서 버스3대를 운행 • 한글공부, 문예활동 • 복지관 시설 현대화 • 복지관 식사비 1,500원 	<ul style="list-style-type: none"> • 프로그램 다양화 • 각 마을 경로당 전기세 과다 • 서천북부지역보다 동부지역이 낙후 • 복지관 활용 홍보부족 • 오지마을 보건소 혜택 부족 • 사람 은 경로당은 쌀 7포 부족
노력하면 더 잘할 수 있는 방법	부족한 것을 고쳐나갈 방법은?
<ul style="list-style-type: none"> • 경로당에 소일거리 마련 • 경로당에 놀거리 먹거리 풍부하게 • 주민이 원하는 프로그램 조사 • 복지관 버스 오지에도 혜택 가도록 • 복지관식사 다양화 	<ul style="list-style-type: none"> • 주민 맞춤형 프로그램 마련 • 경로당 효율적인 관리운영지침마련 • 낙후된 오지마을 조사 후 혜택방안 마련 • 이장을 통해 복지관 활용 홍보 • 오지마을 이동보건소 주기적 순회 진료 • 쌀 7포/년 인원수 따라 차등 분배
가족행복도시 서천에 제안하기	우선순위 정하기(도트부팅)
	
<ul style="list-style-type: none"> • 주민 이태식님이 발표를 맡았다. • 토론주제의 선정과정, SWOT분석 내용, 우정분과에서 제안한 내용을 순위화 해서 재미난 표현으로 발표를 아주 잘 해주셨다. 	<ul style="list-style-type: none"> • 경로당에 식사담당 일자리 마련 • 경로당에 어르신 작은 일자리 마련 • 경로당에 나눠주는 쌀 인원수에 비례 • 경로당에 간식거리 풍부하게 준비 • 어르신 의식개혁 강좌 재미있게

바. 행운 분과

토론주제 : 여가활동의 활성화로 삶의 질 높이자

참석자 : 권병조, 차혜임, 전두현, 지왕병, 이세원, 이문복, 원용호, 이석우, 박기숙

RF : 조
정애

구분	도출내용	득표수
의제 도출 및 평가	금강유역트래킹코스 자수동아리, 봉사단체, 연극동아리 참여	5
	마을별 복지 진행	3
	양질의 일자리와 여가를 즐길 수 있는 구조	1
	일자리 갖으며 문화활동 하기	1
	농한기 찜질방 가기	1
	악기 배우, 마을별 사회복지사 배출	
	나이가 차니 시간적 경제적 여유가 생김, 동기부여 필요	

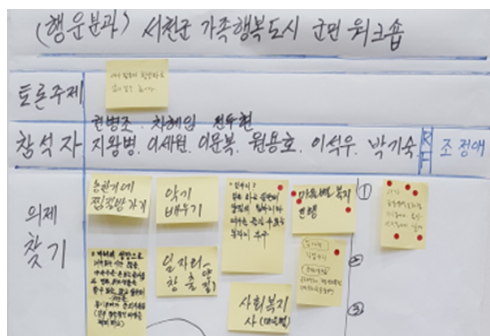

의제도출 평가 결과물 사진

토론내용 사진

토론 내용	농한기에 모여서 찜질방 가면 즐겁고 재미있을 것 같다.
	자기가 좋아하는 악기도 배우고 연주회도 열면 좋을 것 같다.
	마을별 사회복지사를 배출하여 마을에서 활용하면 좋겠다.
	자녀가 성장하여 이제는 시간적, 경제적 여유가 생김.
	좋은 일자리도 갖고 문화생활도 즐기는 구조를 만들자
	마을별 복지진행
	금강트래킹코스에 다양한 단체가 참여하여 여가생활하자

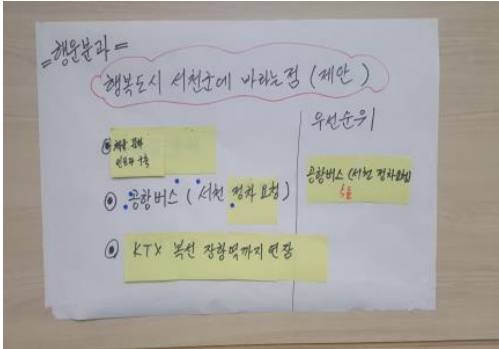

우리 서천이 인근 시·군 보다 잘 하는 것	인근 시·군보다 부족하다고 생각 되는 것
<ul style="list-style-type: none"> • 평생학습원 프로그램 다양 <ul style="list-style-type: none"> - 에어로빅 - 난타 - 요가 - 한춤 - 색소폰 	<ul style="list-style-type: none"> • 문화여가에 대한 필요성 홍보부족
노력하면 더 잘할 수 있는 방법	부족한 것을 고쳐나갈 방법은?
<ul style="list-style-type: none"> • 예산편선 확대 • 주변의 인재 발굴 • 평생교육프로그램 적극홍보 • 기존프로그램 적극 활용 	<ul style="list-style-type: none"> • 삶의 진로 프로그램 개발 • 50대여성 심리상담 전담반 구성 • 아이돌보미 마을어린이방 예산필요 • 선생님 방문지도 필요
가족행복도시 서천에 제안하기	우선순위 정하기(도트부팅)
	
<ul style="list-style-type: none"> • 체육·인프라 확충 • 공항버스 서천에 정차 요청 • KTX 장항역까지 연장 	<ul style="list-style-type: none"> • 공항버스 서천에 정차하도록 해달라(5표)

사. 미소 분과

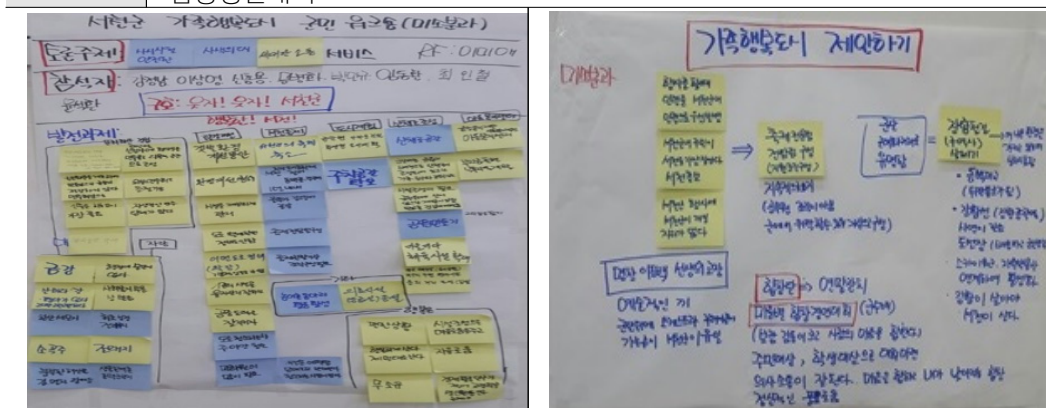
토론주제 : 사시사철 안전한 사색의 도시, 세대간의 소통	
참석자: 강정남, 이상영, 신종용, 문변환, 박만규, 임동환, 최인철, 윤석환	
구분	도출내용
의제 도출 및 평가	문화회관 건립
	환경개선
	서천축제, 전담팀 구성
	도시계획
	산책로 조성
	아동복지 센터
	장항철길 살리기
합창경연대회	





의제도출 평가 결과물 사진		토론내용 사진
문화회관 건립	<ul style="list-style-type: none"> • 국민회관을 활용하여 만들었으나 규모가 연주회장으로 적당하지 않다 • 신축을 하는 것이 가장 좋은 • 대안으로 신청사 회의실 조성 시 연주 홀을 다목적 공간으로 조성 • 연주회 초청 가능 • 자생적인 연주단체가 많다 	
환경개선	<ul style="list-style-type: none"> • 갯벌 환경개선 • 시설을 깨끗하게 관리 • 도로 변에 한번도 정비하지 않음 • 이면도로 정비(확장) • 공중 도덕을 지키자 • 도로 청소하는 차 주야간 청소 • 미화원이 많이 필요 • 개선문, 에펠탑 담배피고 막버린다, 청소하는 사람이 많다, 	
서천축제	<ul style="list-style-type: none"> • 서천의 축제 축소 • 1년 내내축제 • 축제 전담팀 구성, 지속하기 	
도시계획	<ul style="list-style-type: none"> • 금강변, 아파트 건설, 하천변 도시계획, 주차공간 확보 	
산책로 조성	<ul style="list-style-type: none"> • 금강 유원지 주변 산책로 조성, 시설물 조성 필요,공원만들기, 마을마다 체육 시설 	
아동복지 센터	<ul style="list-style-type: none"> • 윤정복지재단 사회복지법인 아동복지센터 부지금 출현 	
장항철길	<ul style="list-style-type: none"> • 더 나은 환경을 가지고 있는 장항철길을 살리지 못함 • 동백대교, 장항선, 도선장 	
합창단	<ul style="list-style-type: none"> • 마을별 합창경연대회 • 주미대상, 학생대상 	

우리 서천이 인근 시·군 보다 잘 하는 것	인근 시·군보다 부족하다고 생각 되는 것
<ul style="list-style-type: none"> • 금강 • 행정에 불만이 없다 • 산,바다, 강, 평야가 있다 • 사회복지부분 상 받음 • 한산 세모시 • 최초성경 전래지 • 소국주 • 풍부한 해산물 김, 멸치, 광어등 • 새육한계촌 동백 군락지 	<ul style="list-style-type: none"> • 장항철길 • 더 나은 환경을 가지고 있는데 살리지 못함 • 동백대교, 장항선, 도선장, 스카이 워크, 지속박물과나 연계하여 활성화
노력하면 더 잘할 수 있는 방법	행복은
<ul style="list-style-type: none"> • 명창 이동백 선생의 고장 • 예술의 끼 • 연말연시 합창경연대회 개최 • 주미대상, 학생대상, 마을 주민 • 경제 활동인구가 적어 고령화를 생산활동 인구 	<ul style="list-style-type: none"> • 편한 상황 • 시설조성으로 여유로움을 주고 • 행복하게 제멋대로 산다. • 자유로움 • 무소유 • 경제 활동인구가 더 늘어 활동
웃자 웃자 서천군	우선순위 정하기(도트보팅)
	

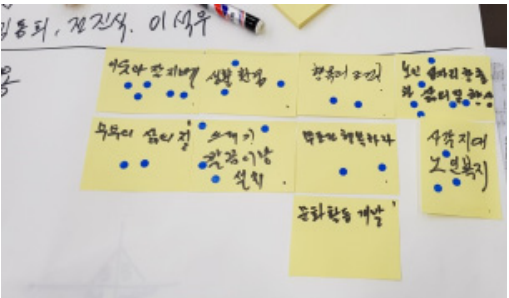
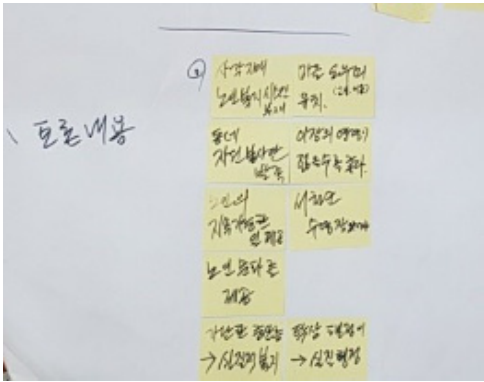
아. 행복 분과

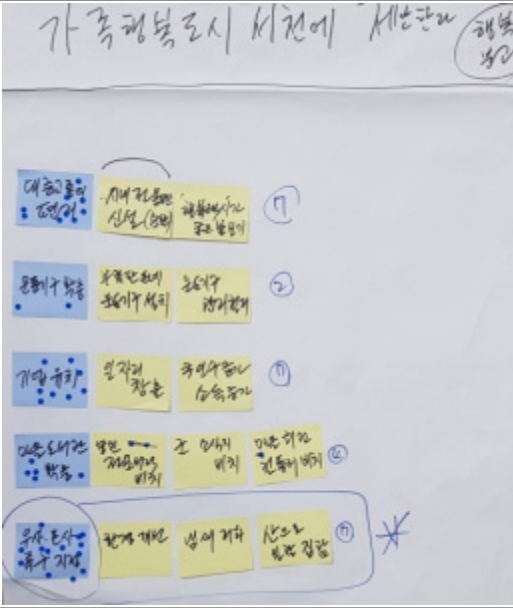
토론주제 : 노인의 행복찾기		
참석자 : 김재섭, 윤주봉, 강경모, 김주민, 신좌순, 나병열, 김동희, 전진식, 이석우		RF: 심상각
구분	도출내용	득표수
의제 도출 및 평가	노인일자리 창출 및 삶의 질 향상	6
	사각지대 노인복지	3
	무조건행복하자	2
	행복의 조건?	2
	생활환경, 쓰레기 깔끔이방 설치	4
	이웃과 잘지내자	5
	부부의 삶의 질	2
		
의제도출 평가 결과물 사진		토론내용 사진
토론 내용	사각지대 노인복지 시스템이 부재	
	마을도우미(노인을 위한 교통, 안내, 이동) 유치	
	동네 자원봉사단 발족	
	노인의 지속가능한 일 제공	
	서천군 수영장 개설	
	노인의 문화를 제공	
	가난한 중산층에게 실질적인 복지를 제공	
	탁상행정에서 실질적인 행정으로 변화	

<p>우리 서천이 인근 시·군 보다 잘 하는 것</p> <ul style="list-style-type: none"> 노인 점심식사 제공 사랑라의 후원회 운영 잘한다 배움터 운영도 잘한다 귀농연구회, 귀농협회가 잘 운영된다 노인복지회관은 최고수준 	<p>인근 시·군보다 부족하다고 생각 되는 것</p> <ul style="list-style-type: none"> 대학교가 없다. 젊은 층이 없다 문화시설이 빈약하다 귀농민과 토착민의 오해 군내 오지에는 노인복지 한계
<p>노력하면 더 잘할 수 있는 방법</p> <ul style="list-style-type: none"> 모든 정보를 알리고, 함께하자 귀농민과 토속민의 관계 개선 군단위 귀농토론회 만남의 장 마련 	<p>부족한 것을 고쳐나갈 방법은?</p> <ul style="list-style-type: none"> 동네 전원 참여 마을 토론회 개최 마을 규칙제정 이기주의 버리기
<p>가족행복도시 서천에 제안하기</p> 	<p>우선순위 정하기(도트보팅)</p> 
<ul style="list-style-type: none"> 대중교통, 기업유치, 우사,돈사 특구지정이 동물, 2차 투표함 	<ul style="list-style-type: none"> 우사, 돈사는 특구로 정해 한곳에 집중, 큰 애로 없으면 산(山)같은 곳 한곳에 지정