

1. 통계로 보는 Economic 프리즘

- 충남도민의 소득·소비생활 만족도 알아보기
- 충청남도 인구이동 현황

2. 경기종합지수

3. 충남경제뉴스 및 시책

- 충남경제뉴스
- 경제지원 시책

4. 부록

- 통계표

| ISSN 2093-0844

충남도민의 소득·소비생활 만족도 알아보기

2018년 충청남도 사회조사, 소득과 소비



당신은
현재 소득에 만족하십니까?

□ YES : 23.4% □ NO : 39.3%

특성별 소득만족도

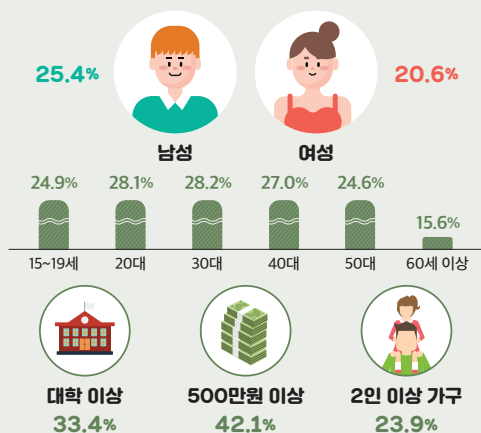

시군별 소득 만족 비율

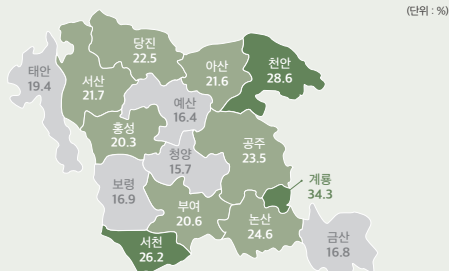

주 : 해당 비율은 만족, 매우 만족에 응답한 비율의 합



당신은
현재 소비에 만족하십니까?

□ YES : 18.0% □ NO : 33.9%

특성별 소비만족도

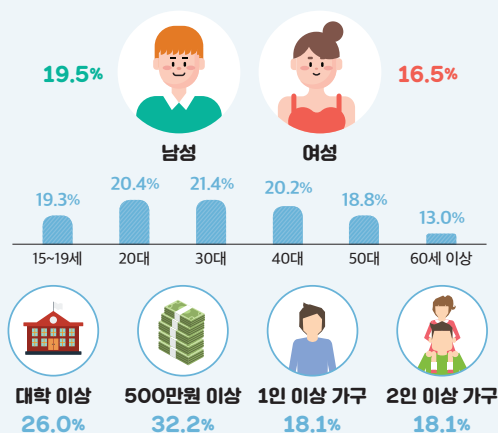

시군별 소비 만족 비율

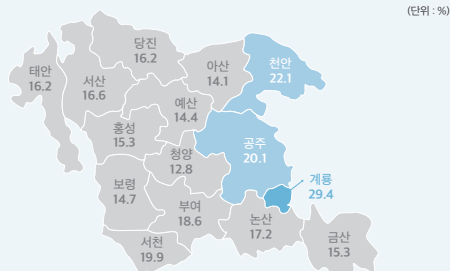

주 : 해당 비율은 만족, 매우 만족에 응답한 비율의 합

월간

충남경제

Chungnam
Economic
Trends

Contents

03 총괄

04 통계로 보는 Economic 프리즘

충남도민의 소득·소비생활 만족도 알아보기

충청남도 인구이동 현황

08 경기종합지수

10 충남경제뉴스 및 시책

충남경제뉴스

경제지원 시책

26 부록

1. 국내 주요 경제지표

2. 충남 주요 경제지표

3. 충남 부문별 경제지표

4. 주요 해외경제지표

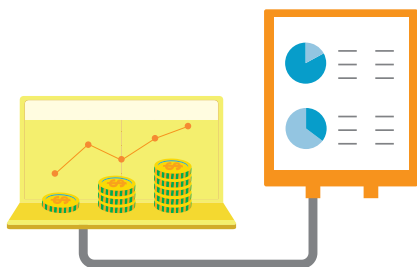

발행인 윤황

편집위원장 신동현·방만기

집필진 | 총괄 | 방만기 | 경제동향 | 임병철, 김다희 | 경제뉴스 | 신일호, 박종태

발행처 충청남도·충남연구원

연락처 (041)840-1169

편집위원 유재룡

주소 충청남도 공주시 연수원길 73-26

팩스 (041)840-1129

월간 충남경제의 세부파일은 충청남도(<http://www.chungnam.go.kr>)와

충남연구원(<http://www.cni.re.kr>)홈페이지에서 다운로드하실 수 있습니다.

CHUNGNAM



최근 충남의 경제동향은

핵심산업을 중심으로 생산·수출·사업장 등이 정체·부진한 상태를 이어가며 전산업 생산·출하가 감소하였고, 재고는 증가한 모습. 충남의 향후 경기를 나타내는 선행종합지수 순환변동치는 주요 구성지표들이 대부분 보합·개선의 모습을 보였으나, 제조업 출하 감소 및 8월 고용의 실질적인 감소폭 확대 등으로 96.2를 기록하며 전월대비 보합. 당분간 경기 둔화 추세는 지속될 전망

ECONOMIC TRENDS

대외적으로는

주요국 대부분 부진한 경기상황 모습을 보이고 있는데, 유로지역의 경우 제조업 PMI지수가 8개월 연속 기준치(50)를 하회하며 경기수축 국면을 보였고, 일본은 기업업황판단지수가 3분기 연속 하락한 모습. 다만 미국의 경우에는 1969년 5월 이래로 가장 낮은 수준인 3.5%의 실업률을 기록하며 양호한 고용시장 상황이 지속되고 있는 모습.



주 : 해외경제포커스_한국은행(2019-39) 재인용

PMI(Purchasing Managers' Index) 구매자관리지수 : 기업의 신규주문, 생산, 재고, 출하정도, 지불가격, 고용현황등을 바탕으로 향후 경기전망을 측정하는 지표로 우리나라의 기업경기실사지수(BSI)와 유사한 의미를 가짐. 흔히 PMI지표가 50 이상이면 경기확장, 미만이면 경기 수축을 의미

충남경제동향 총괄

경기종합지수 (8월, 2015=100)	동행지수 순환변동치	98.1	전월차(p)	0.1	😊	<ul style="list-style-type: none"> • 현재 경기(동행) 둔화 • 향후 경기(선행) 둔화
	선행지수 순환변동치	96.2	전월차(p)	0.0	😞	
생산활동 (8월, 계절조정, 2015=100)	생산지수	116.1	전월비(%)	-3.5	😞	<ul style="list-style-type: none"> • (전월대비) 생산·출하 감소, 재고 증가 • (전년동월대비) 코크스, 연탄 및 석유정제품 제조업을 제외한 1차금속·자동차·전자부품·석유화학물질 제조업 등 주요 핵심 산업 생산지수는 전년동월대비 감소한 모습. 다만 최근 3~4개월 사이 사업장 수가 조금씩 증가하는 등 회복의 기미를 보이는 모습
	출하지수	112.3	전월비(%)	-1.8	😞	
	재고지수	123.8	전월비(%)	2.8	😞	
기업 BSI 업황지수 전망 (2019.10월)	제조업	66	전월차(p)	+1	😊	<ul style="list-style-type: none"> • 제조업 10월 업황 전망 전월대비 상승 - (전월차) 매출 소폭 상승·자금사정 하락 • 비제조업 10월 업황 전망 전월대비 상승 - (전월차) 매출 보합·자금사정 상승
	비제조업	70	전월차(p)	+4	😊	
소비 (8월, 2015=100)	대형소매점 불변지수	100.4	전년동월비(%)	3.3	😊	<ul style="list-style-type: none"> • 8월 대형소매점판매액 불변지수 전년동월대비 소폭 상승하며 4개월째 지속되던 감소세에서 벗어난 모습
물가 (9월, 2015=100)	소비자	104.4	전년동월비(%)	-0.8	😊	<ul style="list-style-type: none"> • 소비자물가지수 9개월 연속 $\pm 1\%$ 이내의 변동성을 보이며 저물가현상 지속. 생활물가지수 역시 하락폭이 확대되고 있으며, 특히 신선식품지수는 전년동월대비 12.0% 가량 큰 폭으로 하락한 모습
	생활물가	105.2	전년동월비(%)	-1.5	😊	
대외거래 (9월, 백만불)	수출	7,498	전년동월비(%)	-13.4	😞	<ul style="list-style-type: none"> • 주요 핵심 산업 수출액 전반적으로 부진한 모습이어가고 있으나, 평판디스플레이 및 센서 등 몇몇 품목의 경우 최근 2~3개월 동안 수출액이 증가하며 회복의 기미를 보이고 있는 모습
	수입	2,612	전년동월비(%)	-6.6	😞	
고용 (9월, 천명, %)	경제활동인구	1,247	전년동월비(%)	-1.0	😊	<ul style="list-style-type: none"> • 도내 경제활동인구는 지난달에 이어 전년동월 대비 감소. 취업자수 역시 3개월 연속 감소세를 지속하고 있으며, 산업별로는 건설업·광공업·전기운수통신금융업에서의 취업자수 감소세가 눈에 띄는 모습
	취업자수	1,209	전년동월비(%)	-1.4	😞	
	실업률	3.0	전년동월차(%p)	0.4	😞	
금융 (8월, 억원, %, 개)	주택담보대출	141,680	전년동월비(%)	-0.1	😊	<ul style="list-style-type: none"> • 예금은행 주택담보대출 전년동월비 27개월 만에 증가세(0.4%)로 전환, 비은행예금취급기관의 주택담보대출은 4개월 연속 감소세 지속하고 있는 모습 • 주요 지역별 어음부도율 변동 추이(전월차) (-) 천안(-2.60%p), 서산(-0.09%p)
	어음부도율	0.30	전월차(%p)	-0.99	😊	
	신설법인수	316	전월차(개)	-8	😞	
부동산 (9월, 2019.1=100)	주택매매가격지수	98.0	전월비(%)	-0.1	😊	<ul style="list-style-type: none"> • 주요 주택가격지수 하락지역(전월차) - 매매 : 아산(-0.41%p), 논산(-0.09%p) - 전세 : 아산(-0.28%p), 논산(-0.03%p)
	주택전세가격지수	98.9	전월비(%)	0.0	😊	
건설 (9월, m ²)	건축허가면적	556,179	전년동월비(%)	-5.5	😞	<ul style="list-style-type: none"> • 용도별 건축허가 현황 : (+) 공공용, 공업용, 문교/사회용, 농수산용 (-) 주거용, 상업용, 기타
	건축착공면적	570,536	전년동월비(%)	-6.8	😞	

충남도민의 소득·소비생활 만족도 알아보기

INFORGRAPHIC_1

2018년 충청남도 사회조사, 소득과 소비



당신은
현재 소득에 만족하십니까?

□ YES : 23.4% □ NO : 39.3%

특성별 소득만족도

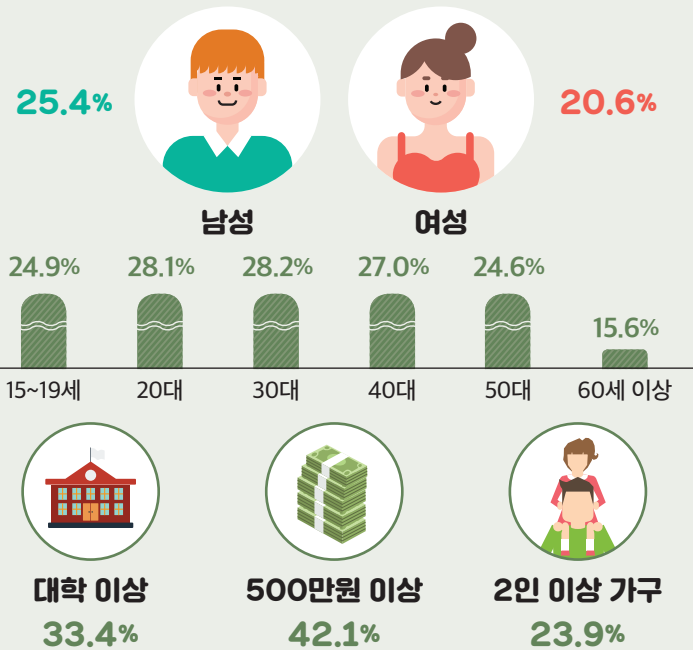

시군별 소득 만족 비율

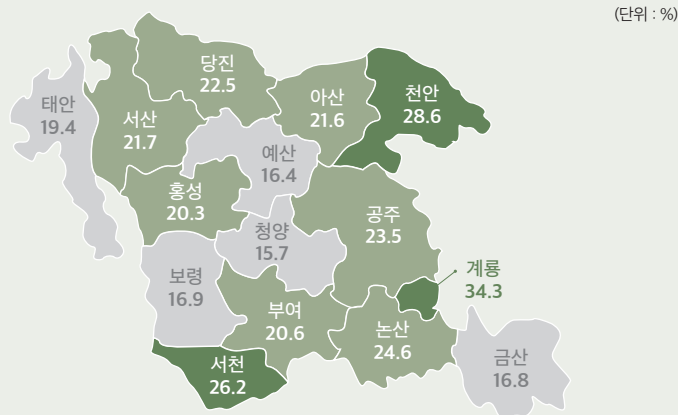

주 : 해당 비율은 만족, 매우 만족에 응답한 비율의 합



당신은
현재 소비에 만족하십니까?

□ YES : 18.0% □ NO : 33.9%

특성별 소비만족도

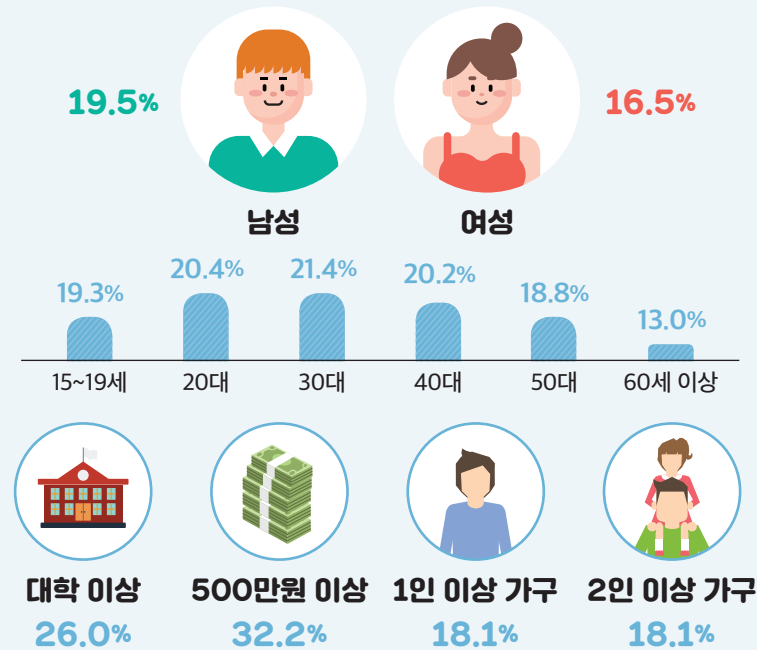

시군별 소비 만족 비율

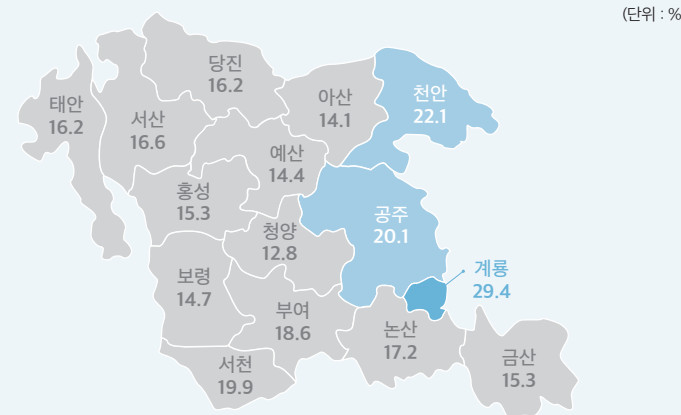

주 : 해당 비율은 만족, 매우 만족에 응답한 비율의 합



당신은
부채를 가지고 계십니까?

□ YES : 37.0% □ NO : 62.9%

특성별 부채 소유 현황 (단위 : %)

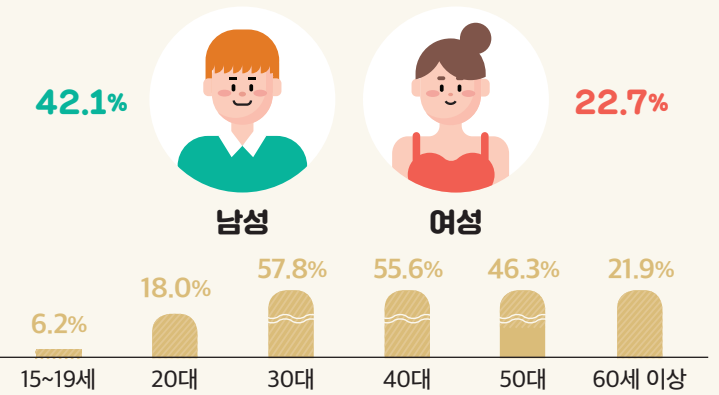

부채 출처

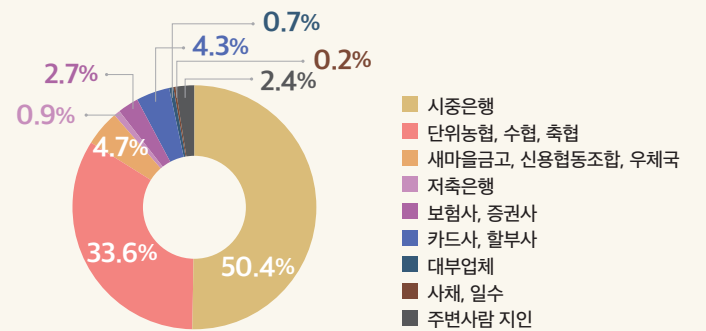

부채 발생 이유

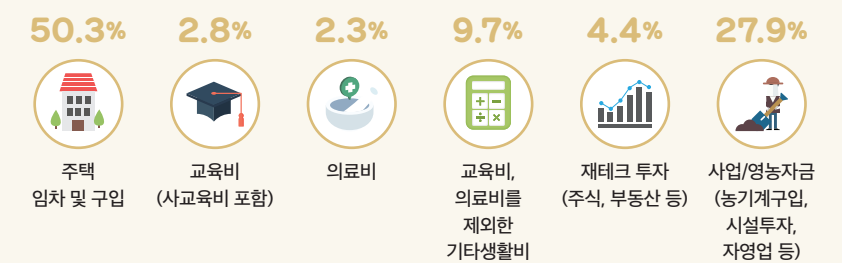

주 : 기타(2.4%), 무응답(0.1%)

충청남도 인구가동 현황

INFORGRAPHIC_2

2018 충남 인구가동 현황은?

충남 도내 이동



충남 도외 이동

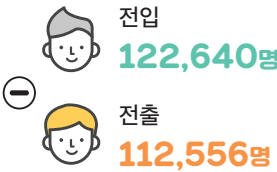

순이동 **10,084명**

2018 주민등록인구

전국

51,826,059명

2008년 대비 **4.6% ▲**

충남

2,126,282명

2008년 대비 **5.3% ▲**

도내 시군별 이동 현황은?(순이동)

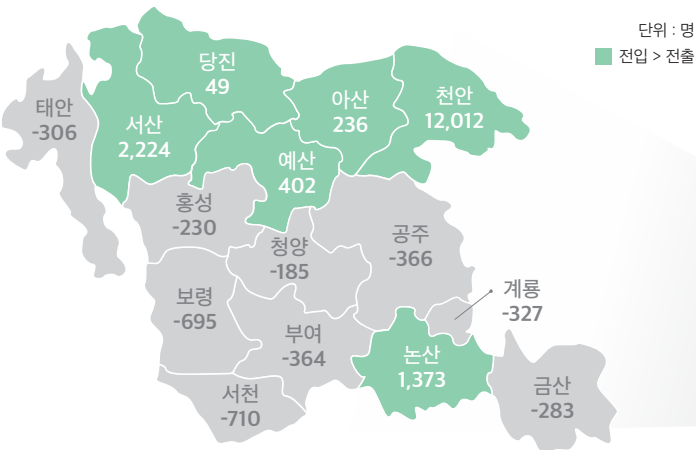

2018 전국 시도별 인구가동(순이동)

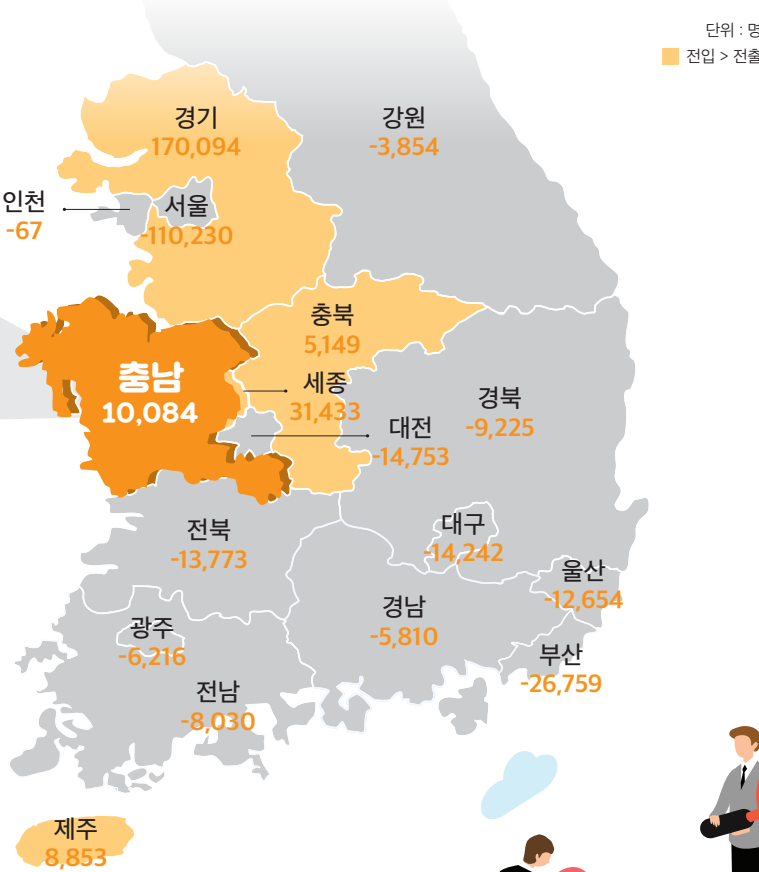

충남 전입·전출 추이

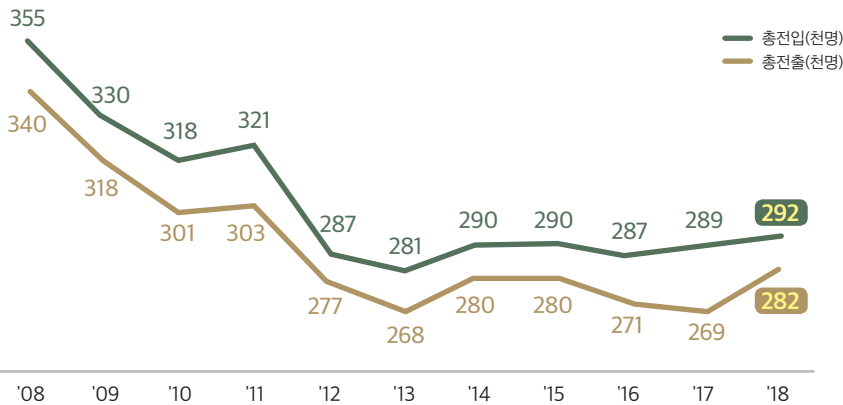

어디에서 오고, 어디로 가는걸까?

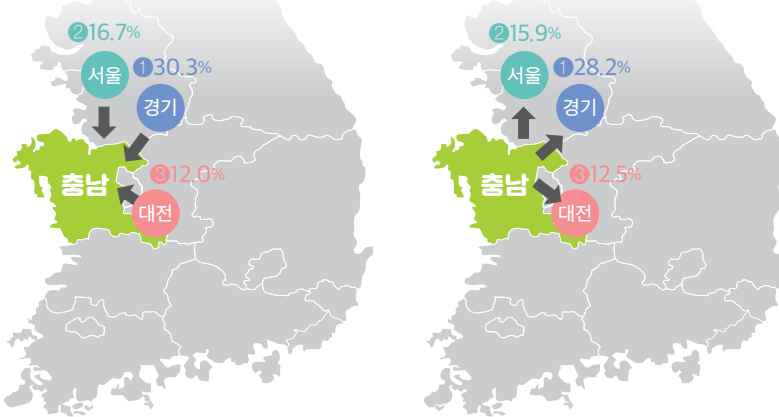

주 : '18년 기준 충남 전입·전출에서 차지하는 비중

인구가동의 주요 요인은?

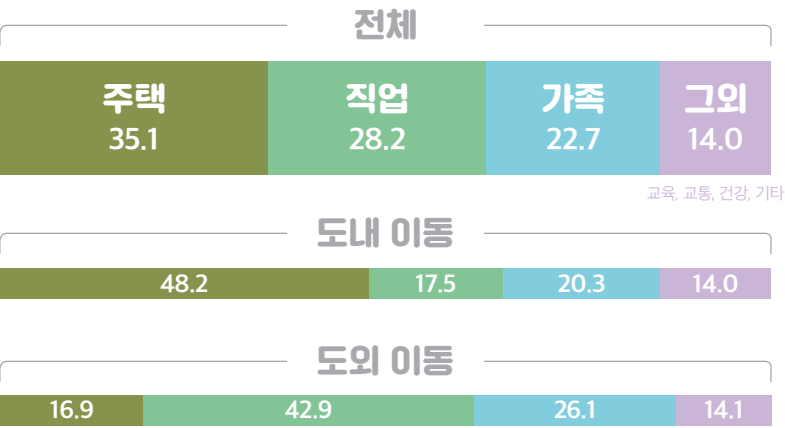

연령별 인구가동 현황

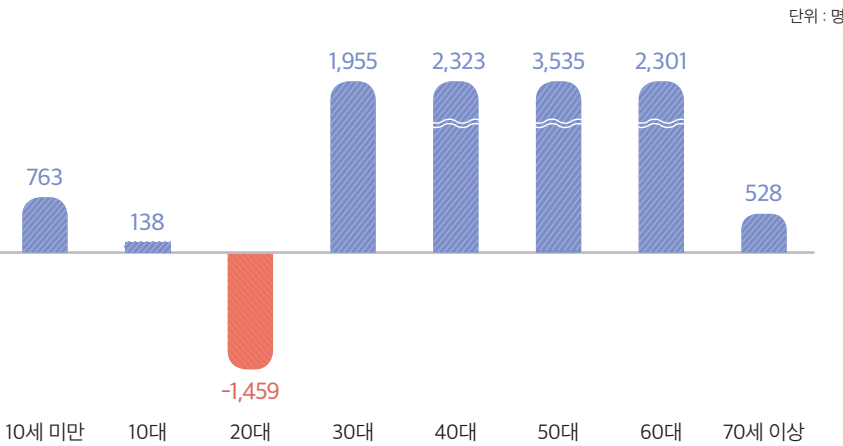

충청남도 동행종합지수 현황은?

동행종합지수 ※단위(% , p)



- 비농가취업자수
- 산업생산지수
- 대형소매점판매액지수
- 판매전력량
- 수출액
- 수입액

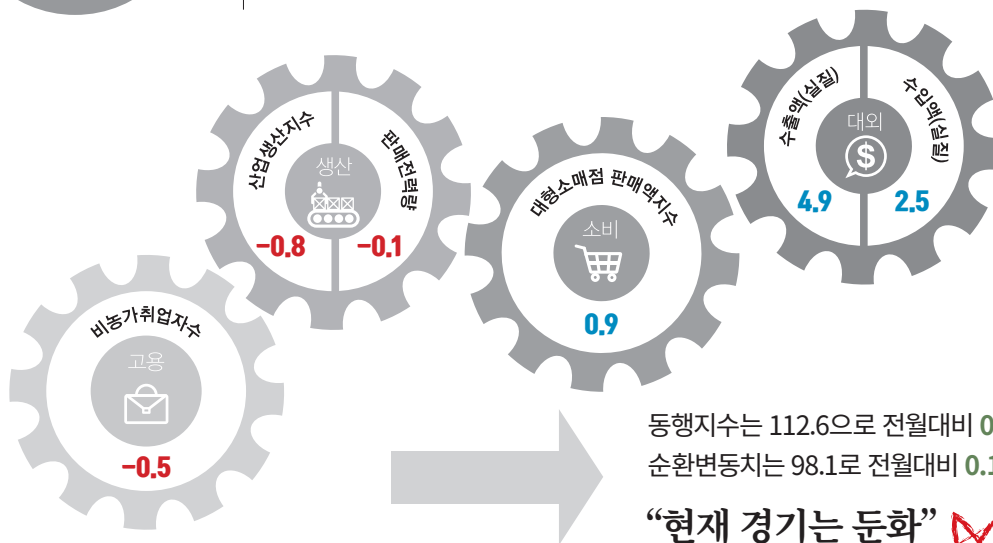

동행지수는 112.6으로 전월대비 0.3% 상승
순환변동치는 98.1로 전월대비 0.1p 상승

“현재 경기는 둔화”

동행종합지수 순환변동치(Cyclical Component of Coincident CI)

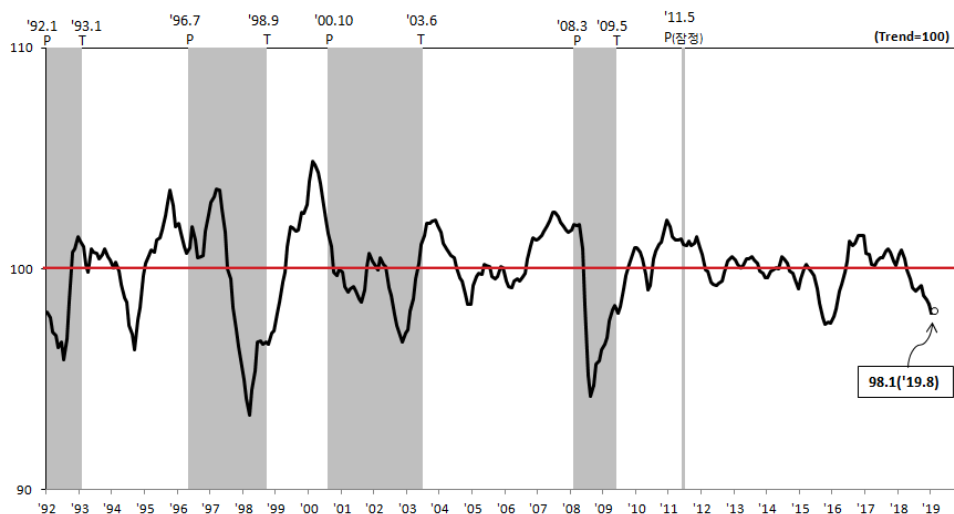

주) 회색부분은 경기수축기임

충청남도 선행종합지수 현황은?

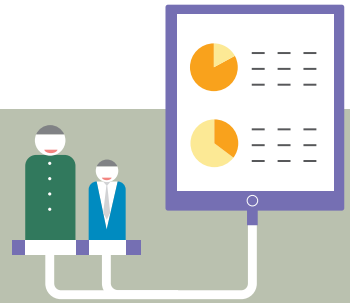

☞ 선행종합지수 ※단위(% , p)



- 신규구인인원
- 제조업재고순환지표
- 비제조업자금사정_실적
- 주가지수(KRX_Semicon)
- 반도체수출입물가비율
- 자본재수입액
- 제조업중간재출하지수

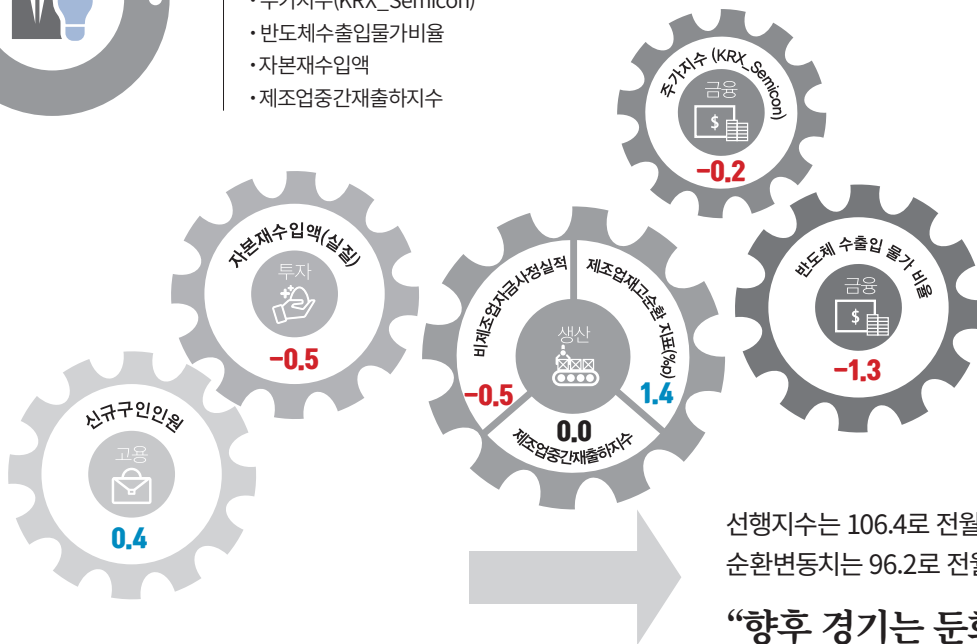

선행지수는 106.4로 전월대비 0.1% 하락
순환변동치는 96.2로 전월과 보합

“향후 경기는 둔화”

선행종합지수 순환변동치(Cyclical Component of Leading CI)

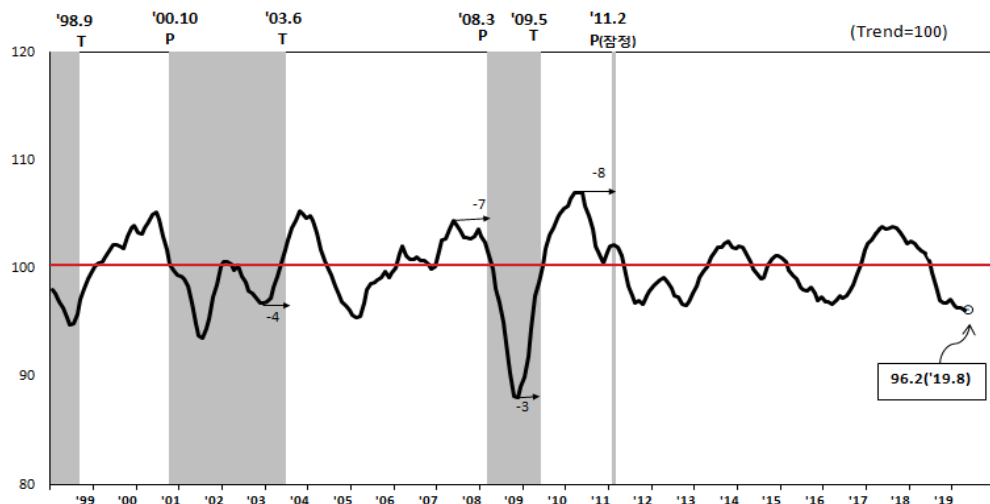

주) 회색부분은 경기수축기이며, 도표내의 “-” 수치는 기준순환일과의 선행시차(개월수)를 의미함

충남경제뉴스

2019. 10. 1.

중소기업 922만 달러 수출상담 성과 거둬

중소벤처기업진흥공단과 해외바이어 초청 수출상담회 개최

- 충남도는 1일 아산시 온양 관광호텔에서 '2019년 해외바이어 초청 수출 상담회'를 열고, 922만 달러 수출 상담 성과를 거뒀다.
- 이날 수출 상담회는 도내 중소기업과 해외 바이어 간 일대일 비즈니스 상담을 통해 수출 교두보를 마련하고, 경제교류 파트너 십을 구축하기 위해 추진됐다.
- 행사에는 △식품가공·생산·제조 25개 업체 △생활용품 12개 업체 △미용제품 4개 업체 등 총 52개 도내 중소기업과 중국·일본·대만 등 7개국 22개사의 해외바이어가 참석해 풍성한 성과를 거뒀다.
- 실제 도내 중소기업들은 네트워크 증진과 더불어 총 922만 달러 규모의 수출 상담을 이끌어냈다는 점이 주목할 만하다.
- 이는 해외바이어 초청 수출상담회 준비 초부터 해외 유효바이어 발굴을 위한 노력을 지속해왔고 기관 간 끊임없는 소통을 통한 도내 많은 기업이 참여한 결과로 해석된다.
- 이어진 '제3차 찾아가는 수출종합상담실'과 'CEO포럼'에서는 도 수출 지원 사업에 참여중인 10개 기업과 수출관련 유관기관장들이 모여 도 사업 및 향후 수출입 정책방향을 공유·토론하는 시간을 가졌다.
- 최근 미·중 무역 갈등의 장기화와 일본 수출규제로 인한 세계통상환경 변화에 능동적인 대응 및 대내외 경쟁력 제고를 위한 도 수출입사업에 대해 논의하고, 한은식 한국트레이드스쿨 대표로부터 온라인마케팅 전략을 듣는 시간도 가졌다.
- 도 국제통상과장은 "이번 수출상담회가 단발성 행사로 끝나는 것이 아닌 실질적 수출 계약까지 꼭 이루어지기를 바란다"고 강조했다. 또한 "오늘의 간담회를 통해 도내 기업 및 유관기관에서 주신 의견을 잘 반영하여 도의 통상정책 수립·추진에 참고하겠다."고 강조했다.

2019. 10. 6.

잠재력 높은 '유망 중기' 10개사 지정

천안 비츠로밀텍 등...
'중견기업 발돋움
할 수 있도록 지원'

- 충남도는 도내 10개 업체를 '충청남도 유망 중소기업'으로 지정했다고 6일 밝혔다.
- 유망 중소기업은 지역 경제를 견인할 성장 잠재력이 높고 기술력이 우수한 중소기업을 발굴, 중견기업으로 육성하기 위해 매년 지정 중이다.
- 올해 유망 중소기업은 14개 시·군에서 42개 업체가 신청해 4.2대 1의 경쟁률을 보였다.
- 이번에 지정한 기업은 △천안 비츠로밀텍, 브라이트코리아, 제이티 △아산 세종기술 △논산 보람씨앤에치, 카시모 △금산 농업회사법인금산흑삼, 영남강철 △홍성 서해수산푸드 △예산 리빙키친 등이다.
- 이들 업체는 △재무구조 건전성 △기술 및 품질 관리 수준 △기술 혁신과 지역경제 활성화 기여도 △일자리 창출 및 수출 실적 등을 종합 평가한 결과 성장 잠재력이 크다고 인정받았으며, 평균 점수는 77점으로 지난해보다 7.5점 상승했다.
- 도는 이들 업체에 대해 앞으로 6년 동안 도 중소기업 경영안정자금 융자 지원 시 1% 추가 금리 우대, 기업인대상 선정 시 우대(가점 2점), 고용창출 우수기업 인증 선정 시 우대(가점 4점), 지방세 세무조사 면제(3년), 국내·외 판로 개척 지원 등의 혜택을 부여한다.
- 또 충청남도경제진흥원, 한국무역협회, 한국무역보험공사, 한국표준협회 등과 연계해 다양한 우대 혜택을 받을 수 있도록 할 계획이다.
- 도 관계자는 "중소기업은 지역경제의 뿌리와 같다"라며 "이번에 지정한 유망 중소기업을 비롯, 도내 중소기업들이 탄탄히 뿌리를 내리고 성장할 수 있도록 다양한 지원책을 지속적으로 마련해 추진토록 하겠다"고 말했다.
- 한편 도는 지난 1997년부터 519개의 유망 중소기업을 선정, 현재 100개 업체를 지원 중이다.

<2019년 충청남도 유망 중소기업 지정 10개 업체>

No	지역	업 체 명	대표자	생산품목
1	천안시	(주)비츠로밀텍	변영철 장범수	열전지, 방열패드, 복합소재
2	논산시	(주)보람씨앤에치	이근우	여성용 생리대
3	홍성군	서해수산푸드(주)	신세경	소스류, 젓갈류
4	금산군	농업회사법인금산흑삼(주)	고태훈	흑삼 가공품
5	천안시	(주)브라이트코리아	강효진	클린케이블
6	예산군	(주)리빙키친	홍성욱	주방싱크볼
7	금산군	영남강철(주)	최성대	학생용 책상 및 의자
8	천안시	(주)제이티	유홍준	반도체 검사 장비
9	논산시	(주)카시모	김인곤	가정용썬크대, 반침장,
10	아산시	세종기술(주)	이시원	자동화 설비

2019. 10. 7.

충남도-동반성장위, 혁신성장투어 성황

혁신주도형 동반성장 업무협약 체결... 혁신 기술 구매 상담 등

- 충남도는 7일 덕산 스피러스 리솜에서 대·중소기업 동반성장 확산을 위한 혁신성장 투어(2019년 대·중소기업 혁신기술 구매상담회)를 성황리에 개최했다.
- 행사는 도와 동반성장위원회(이하 동반위)가 주최하고 도, 동반위, 도 경제진흥원이 공동 주관했다. 도와 동반위는 이 자리에서 ‘혁신주도형 동반성장 문화 확산을 위한 업무협약’을 체결했다.
- 이어 도와 동반위, 삼성디스플레이, 삼성물산(건설), 삼성물산(패션), 삼성엔지니어링, 삼성전기 간 ‘혁신주도형 임금격차해소 협약’도 체결했다.
- 프로그램은 대·중소기업 혁신기술 구매상담회, 중소기업 우수제품전시회, 동반성장 대토론회, 동반성장 프로그램 설명회 및 컨설팅 등으로 구성, 참가자들로부터 호응을 얻었다.
- 삼성, LG, SK, 롯데, 포스코 등 대기업 및 공공기관 76개사와 중소기업 183개사 등은 대·중소기업 혁신기술 구매상담회를 통해 일대일 상담을 진행, 판로개척과 기술개발 등을 공유했다.
- 도와 동반위는 상담의 실질적인 성과 창출을 위해 중소기업의 요청이 있을 경우 일대일 추가 상담과 온라인 구매상담회 등을 지속적으로 지원하기로 했다.
- 양승조 지사는 “혁신성장 투어는 대기업과 중소기업이 협력 관계를 구축하는 좋은 기회가 될 것”이라며, “앞으로 기업하기 좋은 충남을 만들고 대기업과 중소기업이 상생할 수 있도록 지속적인 관심을 기울이겠다”고 말했다.

2019. 10. 8.

日 글로벌 기업 2곳 1,000만 달러 투자 유치

KJC·모리린사 투자 협약 맺고 생산 공장 건설경제효과 창출

- 충남도가 일본 케이제이씨(KJC), 모리린 등 2개사로부터 각각 500만 달러씩 1,000만 달러 규모의 외자를 유치하는데 성공했다.
- 양승조 충남지사는 8일 도청에서 KJC 최종식 대표이사, 모리린 이시하라 에이치로(石原 英一郎) 이사, 정낙춘, 이건호 보령·당진 부시장 등이 참석한 가운데 투자 협약을 체결했다.
- KJC는 일본 및 아시아 지역에서 유아용 식기 및 장난감 등을 생산·유통하는 한국계 글로벌 기업이다.
- 이번 협약에 따라 보령 웅천산단 9,105㎡ 부지에 500만 달러를 투자해 유아용품 생산 공장 및 물류기지를 내년 하반기 준공을 목표로 신설하게 된다.
- 모리린은 중국, 태국 등 아시아 지역에서 23여개 원사 및 의류 공장을 운영하는 글로벌 기업으로, 당진 합덕산단 1만 3,165㎡ 부지에 500만 달러를 투입, 폴리에스테르 원착사 생산 공장을 신설한다.
- 오는 11월 착공에 들어가 2020년 상반기 준공이 목표다.
- 도는 이번 투자협약을 통해 앞으로 5년 동안 도내에서 신규 고용 40명, 매출 510억 원, 수출 350억 원의 경제효과가 창출될 것으로 내다봤다.
- 양 지사는 협약식에서 “환황해 경제권의 중심도시로 도약하는 충남에 투자한 것에 대해 감사의 마음을 전한다”며 “이번 신설 투자를 통해 기업이 성장하고 충남과 대한민국의 경제가 함께 성장할 수 있도록 적극 지원하겠다”고 말했다.
- 각 회사 대표도 적합한 입주부지 물색과 투자 안내 등 적극적인 행정지원에 감사의 뜻을 전하며, 지역주민 고용 등 기업의 사회적 책임(CSR) 이행에도 적극 노력할 것을 약속했다.
- 도는 앞으로도 도내 산업 경쟁력을 강화하고, 지역주민 일자리 창출을 위해 외자유치 확대할 방침이다.

2019. 10. 11.

“민주노총, 노동정책의 협력 파트너”

양승조 지사,
민주노총 세종충남지역본부와
노정 간담회 개최

- 양승조 충남지사는 11일 도청 중회의실에서 민주노총 세종·충남지역본부와 노정 간담회를 열고 “차별 없고 안전한 일터를 위해 노정이 함께 힘을 모으자”고 제안했다.
- 이날 간담회는 양 지사를 비롯한 문용민 본부장 등 20여명이 참석한 가운데, 민주노총 의제발언 후 허심탄회하게 대화하는 방식으로 진행됐다.
- 민주노총은 이 자리에서 △본부 사무실 시설개선 △도와 도 출자·출연기관 노동조합협의회 간 정례회 운영 △출자·출연기관 내 노사 간 자율적 단체협약 보장 △적정임금 및 적정임대로 시범 실시 △도내 자가용 덤프트럭 불법영업 단속 △지방의료원 임금체불 해소 등을 요청했다.
- 이에 도는 적극적인 검토 의사를 전하며 지속적인 관심과 문제 해결을 위해 노력할 것임을 밝혔다.
- 양 지사는 이 자리에서 “도는 차별 없는 노동, 안전하고 행복한 일터 정착을 위해 매년 실질적인 실행계획을 세워 적극 추진하겠다”며 “안전하고 행복한 일터를 위한 공동선언과 사업장 실천협약 등 노동존중 문화 확산에 앞장서겠다”고 말했다.
- 이어 “올해 노동정책의 효과적인 추진을 위해 노동권익센터 문을 열었다”며 “민주노총이 취약노동자와 비정규직 노동자의 권익보호에 큰 역할을 해 주기를 기대한다”고 덧붙였다.
- 아울러 “도는 민주노총을 노동정책의 중요한 협력 파트너로 생각한다”며 “제도권 내 각종 기구에 참여하고, 현장의 목소리를 대변해 주면, 도가 사회적 대화를 통해 노동현장의 이슈를 발굴하고, 사회적 합의를 이끄는 데 노력하겠다”고 강조했다.

2019. 10. 11.

양승조 지사, 헤이룽장성과 끈끈한 우정 선보여

헤이룽장성 선전부장 등 만나
경제·복지·관광·농업 등
교류 의견 나뉘

- 양승조 충남지사는 11일 도지사 접견실에서 중국 헤이룽장성 자위메이(贾玉梅) 선전부장 등 성 관계자를 만나 양 지방정부 간 교류 확대를 위한 의견을 나눴다.
- 양 지사는 이 자리에서 “헤이룽장성은 도와 2015년 우호협력관계 수립 이후 총 62회 488명이 인문, 의회, 환경, 행정 등 분야에서 교류하고 있다”며 “지난달에는 가무극장 민족악단이 도를 찾아 멋진 공연을 펼치기도 했다”고 인사했다.
- 이어 “헤이룽장성은 역사적으로도 독립운동가인 안중근 의사의 기념관이 있는 곳이기도 하다”며 “항일운동과 관련한 유적지가 많아 충절의 고장인 도와 남다른 친밀감과 유사성을 지녔다. 양 지역의 관광·문화산업이 더욱 활성화하기를 기대한다”고 강조했다.
- 양 지사는 이와 관련, 헤이룽장성과의 추가적이고, 더욱 활발한 교류를 제안하기도 했다.
- 구체적으로 △양 지역 간 전방위적 경제교류 협력 추진 △농업기술, 농산품가공 등 농업분야 협력 강화 △교육·대학·청소년·문화·복지·공무원 등 인문교류 추진 △한·중·러 청소년 다자 교류 △충남 개최 국제 포럼 초청 등을 제시했다.
- 특히 헤이룽장성 대표단 방문을 계기로 양 도·성 간 관광분야 협력을 위한 업무협약을 체결, 상호 우수한 관광자원을 적극 활용하기로 약속했다.
- 양 지사는 “앞으로도 지속적인 교류를 통해 좋은 친구이자 동반자로 우정과 평화, 협력과 번영이라는 공동의 목표를 향해 나아가길 기대한다”며 “양 지역 간 교류가 좋은 결실을 맺을 수 있도록 선전부장의 지원과 협조를 당부한다”고 말했다.
- 한편 헤이룽장성 선전부장 대표단은 양 지사와의 만남 이후 복지분야의 교류를 위해 서천 어메니티 복지마을을 찾아 노인복지 등에 대한 해답을 찾는 시간을 가졌다.
- 이어 태안 빛축제장과 나문재 펜션 등을 찾은 자리에서도 우리 도의 다양한 축제와 관광자원을 체험했다.

2019. 10. 16.

양극화 위기, 전문가와 함께 고민한다

충남 양극화 대응 정책
토론회 개최 전문가 등 모여
양극화 해소 대책 논의

- 충남도가 소득과 고용, 복지 등 다양한 분야에서 확산하는 양극화 문제에 대응하기 위해 전문가들과 머리를 맞댔다.
- 도는 16일 도청 대회의실에서 양승조 지사를 비롯한 성경룡 경제인문사회 이사장, 도의원 및 도 정책 자문위원 등 200여명이 참석한 가운데, ‘충남 양극화 대응 정책 토론회’를 개최했다.
- 이번 정책토론회는 도가 추진 중인 양극화 해소 대응 방안을 수립하는 과정에서 전문가의 의견을 청취, 정책 대안을 모색하기 위해 마련됐다.
- 토론회는 성 이사장이 ‘불평등의 현황, 원인, 대책’을 주제로 기조 강연했고, 양극화 대응전략 수립상황 보고, 양극화 해소 대응방안 연구용역 진행상황 보고, 종합토론 등의 순으로 진행됐다.
- 성 이사장은 강연을 통해 △미국과 한국 사회의 불평등 △불평등을 설명하는 이론 △불평등 경제 사회적 결과 △불평등을 축소하기 위한 대책 등을 설명했다.
- 충남의 경제사회 구조 변화와 양극화 용역을 진행한 충남연구원은 △충남의 경제양극화 실태와 변화 △양극화 요인에 대한 충남의 여건 △인구·고용분석을 통한 향후 전망 △양극화 대응을 위한 정책방향과 과제 등을 발표했다.
- 충남 사회양극화 진단과 대응방안에 대해 용역을 진행해 온 충남여성정책개발은 △주요 지표분석 내용 △주요 지표 분석결과 △주요 정책적 시사점 △정책과제 등을 제시했다.
- 양승조 지사는 “최근 양극화 문제는 경제 분야를 넘어 모든 영역으로 확대·재생산되고 있다”며 “2016년 기준 한국 상위 10% 소득집중도는 43.3%로, 미국을 제외한 선진국보다 매우 높은 수준에 이르렀다”고 설명했다.
- 이어 “사회 전체로 확산하는 양극화는 우리 사회의 통합을 저해하고, 도전하고자하는 개인에게는 기회와 동기를 빼앗고 있다”며 “양극화 해소는 성장과 분배를 동시에 이루고, 국민 삶의 질을 높여나갈 절체절명의 과제이다. 격차와 갈등 해소를 위해 도가 선도적으로 취할 방안이 심도 있게 논의되기를 기대한다”고 말했다.
- 한편 도는 이날 토론회에서 제시된 다양한 의견을 종합해 도민 설문조사와 중간보고회 등을 거쳐 최종보고회(12월) 전까지 현실적인 양극화 대응 중점 과제를 발굴할 방침이다.

2019. 10. 16.

벤처·창업기업 공공조달 시장 진입 발판 마련

도-조달청 벤처나라 업무협약...
조달시장 진출 등 통해
성장 기초 마련

- 충남도가 도내 우수 벤처·창업기업의 공공조달 시장 진입과 판로 지원을 위해 조달청과 손을 맞잡았다.
- 양승조 충남지사와 정무경 조달청장은 16일 도청에서 도내 벤처기업들의 공공시장 진출 관문인 ‘벤처나라’ 등록 확대 등을 골자로 한 업무 협약을 체결했다.
- 도에 따르면 벤처나라는 기술·품질이 우수함에도 공공조달시장 진입에 애로를 겪고 있는 초기 창업·벤처기업의 판로지원과 공공조달시장 진입을 촉진키 위해 조달청이 구축한 창업·벤처기업 전용 쇼핑몰이다.
- 도는 이날 체결한 협약에 따라 지역의 우수한 벤처·창업기업 상품을 발굴하고, 벤처 창업혁신조달상품 홍보 등을 지원한다.
- 조달청은 도에서 추천한 상품에 대해 벤처창업혁신조달상품을 심사·지정하고, 후보 상품에 대한 기술·품질을 평가하는 역할을 맡는다.
- 또 나라장터 엑스포 전시회 등을 통한 상품을 홍보하는 동시에 벤처창업혁신조달상품의 공공조달 시장 진입 및 판로 등을 지원한다.
- 도는 이번 협약을 통해 도내 벤처·창업기업의 조달시장 진출과 초기 시장 확보를 통해 성장 기초를 마련할 것으로 기대했다.
- 양승조 지사는 “이번 업무협약은 벤처·창업기업 성장의 발판을 마련해 국내경제의 자립에도 도움이 될 것으로 기대한다”며 “도내 많은 기업이 벤처나라에 등록, 공공조달시장에 진입할 수 있도록 유관기관과 적극 협력하겠다”고 말했다.

2019. 10. 17.

3대위기 극복, 금융 지원으로 힘 보탠다

도·KEB하나은행·충남신보
‘3대 위기 극복’ 금융 지원
협약 체결

- 충남도가 중소기업·소상공인(자영업자)에 대한 금융 지원 확대를 통한 경영 안정을 돕기 위해 KEB하나은행 충청영업그룹, 충남신용보증재단과 지난해에 이어 또 다시 손을 맞잡았다.
- 양승조 지사는 17일 도청 상황실에서 민인홍 하나은행 충청영업그룹 대표, 유성준 충남신용보증재단 이사장과 ‘충청남도 3대 위기 극복을 위한 중소기업·소상공인 금융 지원 업무협약’을 체결했다.
- 중소기업과 소상공인의 경영난이 심화되고 있는 가운데 체결한 이번 협약은 저출산과 고령화, 양극화 등 3대 위기 극복을 위해 행정과 공공, 민간기관이 힘을 모았다는 점에서 의미가 크다.
- 협약에 따르면, 하나은행 충청영업그룹은 충남신보에 15억 원의 보증재원을 특별출연한다.
- 충남신보는 이를 바탕으로 도내 중소기업·소상공인에게 특별출연금의 15배인 225억 원의 신용보증을 지원한다.
- 도는 중소기업·소상공인 대출 이자를 최고 2.5%까지 지원하게 된다.
- 이번 협약에는 또 신용보증 지원 대상 확대, 0.2%p 추가 보증료 감면, 보증심사 완화 등의 우대혜택에 대한 내용도 담았다.
- 지원 대상은 하나은행 충청영업본부 및 충남신보가 추천하는 도내 중소기업·소상공인이다.
- 세 기관은 특히 추천 기업 중 △대표자가 만 65세 이상인 기업 또는 만 65세 이상을 상시근로자로 고용 중인 기업 △대표자가 만 7세 미만 영유아를 양육 중인 기업 △장애인·자활·다문화·새터민·여성가장·한부모가족·저신용자·저소득자 등 사회취약계층 중소기업·소상공인으로 확인된 기업 등에 대한 금융 지원에 적극 나서기로 했다.
- 양승조 지사는 “하나은행의 특별출연은 충남을 비롯한 대한민국이 당면한 저출산과 고령화, 사회 양극화라는 3대 위기 극복을 위한 의지를 담고 있어 더욱 뜻깊다”라며 감사의 뜻을 전했다.
- 또한 “이번 협약이 도내 중소기업과 소상공인들이 보다 낮은 금리로 자금을 지원받아 경영 안정과 소득 증대를 이룰 수 있는 든든한 토대가 되길 기대한다”고 덧붙였다.
- 한편 도와 하나은행, 충남신보는 지난해 10월에도 ‘충청남도 중소기업·소상공인을 위한 일자리 창출 및 경영안정 금융 지원 업무협약’을 체결한 바 있다.

2019. 10. 18.

창업 초기기업 투자 300억 규모 펀드 조성

도, 중소벤처기업부·충남TP 등과
‘벤처투자조합’ 18일 결성

- 충남도는 중소벤처기업부, 충남테크노파크, 투자운용사인 (주)티인베스트먼트 등과 함께 투자조합을 결성, 도내 창업 초기기업을 지원한다고 18일 밝혔다.
- 이번 투자조합이 운용하는 펀드는 총 300억 원 규모로, 출자액은 도 30억 원, 정부 모태펀드 150억 원, 펀드 운용사 5억 원, 중소기업은행 50억 원, SK증권 등 4개 조합원 65억 원 등이다.
- 창업 지원 펀드는 앞으로 8년 동안 운용하며, 업력 3년 이내 중소·벤처기업이나 창업자로서 설립 후 연간 매출액이 20억 원을 초과하지 않는 중소·벤처기업에 약정 총액의 60% 이상 투자한다.
- 또 도내 소재 기업 또는 도내 이전 기업을 대상으로 도 출자금의 2배인 60억 원 이상을 투자하게 된다.
- 도 관계자는 “이번에 조성되는 펀드는 충남의 벤처창업 생태계 활성화에 기여할 것으로 기대하고 있고, 혁신형 벤처기업의 성장으로 제2의 도약기를 열어야 하는 상황에서 충남도가 본 창업초기투자조합 결성을 지원한 것”이라고 말했다.
- 한편 도는 총 10건 2,325억 원(도 출자 318억 원) 규모의 펀드를 조성, 121개 기업에 1,518억 원(도내 36개 기업 473억 원)의 투자를 지원 중이다.

경제지원시책

2019년 제56회 무역의 날 기념 수출탑 및 수출유공자 표창계획 공고

□ 시상식 개요

- 때 · 곳 : 2019. 12월 11일(수) 14:00 / 충남도서관 대강당(예정)
- 참석대상 : 100명(수상자 및 가족, 유관기관 및 단체장 등)
- 주요내용 : 정부포상 전수 및 수출 탑, 도지사 표창 시상

□ 포상 개요

【1】 정부포상 (전수)

- 대 상 : 정부포상 수상자 중 중앙행사 미 수령자(미확정)
 - 훈·포장, 대통령 표창, 정부수출탑 등
 - ※ 한국무역협회대전세종충남지역본부에서 중앙행사(12.5) 후 수령

【2】 충청남도 포상

- 포상 개요 : 수출증진, 해외시장 개척 등에 공헌한 수출유공자에 대하여 충청남도 수출탑 및 표창 수여
- 포상대상 : 6명
 - (수출탑) 2개사 (수출중소기업)
 - (표창장) 4명(기업인 및 수출유관기관 종사자 3, 공무원 1 등)

□ 세부 선정계획

【1】 충청남도 수출탑

- 포상대상 : 50만 달러 이상 ~ 100만 달러 미만 수출기업
 - ※ 중앙포상에서는 100만달러 이상 수출기업만 심사 수여. 단, 정부포상을 신청하지 않은 100만달러 이상 기업은 가능
- 신청기간 : '19. 9. 20. ~ 10. 31.
- 신청방법 : 시·군 및 도내 수출유관기관 추천 또는 업체가 직접 도에 신청
 - ※ 수출탑의 경우 시·군 공적심사의결 없이 공문으로 추천
- 추천기관 : 시·군 및 도내 수출유관기관
- 실적기간 : 당해연도 2018. 7. 1 ~ 2019. 6. 30
전년도 2017. 7. 1 ~ 2018. 6. 30
 - ※ 한국무역협회 수출실적 자료 기준. 단, 로컬 수출 등 기타 수출도 포함
- 실적범위 : 수출입실적 인정대상 및 범위, 인정금액, 인정시점은 대외무역관리규정 제2장 제6절(수출 수입실적) 기준
- 실적확인 : 일반 수출실적은 한국무역협회 수출실적 증빙자료, 기타 수출실적은 주거래 외국환은행장의 확인실적
- 제출서류 : 수출탑 신청서 등 5건 (붙임 참조)

- 수출탑 신청서, 수출탑 공적개요서, 대표자 이력서 각1 <붙임1,5,7>
- 한국무역협회 발급 수출실적 당해년도 및 전년도 증빙서 각 1부
- Local 등 기타 수출은 주거래 외국환은행장의 확인실적 제출 <붙임2>
- 본사 사업자 등록증 사본 1부
- 세무서 발급 수출실적 산정기간 국세 및 지방세 납세증빙자료 1부

※ e-mail : skyjkk@korea.kr

○ 심사기준 : 평가표의 점수표에 의함 (붙임 참조)

- 총 수출액 (직접 및 Local 수출 등 기타 수출 포함)
- 첫 수출의 경우 가점
- 직수출 비중 및 수출증가율, 新시장 개척 및 수출의지
- 기술력 및 자기상표 수출 정도

【2】충청남도지사 표창

① 민간인 표창장

- 포상대상 : 공고일 현재, 추천기관(기업, 수출유관기관)에서 1년 이상 근무한 자로 수출확대에 기여한 자 (3명 이내)
- 포상제외 : 정부, 충청남도포상업무지침 상 결격사유가 있는 자
- 신청기간 : '19. 9. 20.~10. 31.
- 신청방법 : 수출기업인은 시·군 수출지원 부서 및 도에 신청, 수출 유관기관 종사자는 해당 기관을 통해 도에 신청
- 추천기관 : 수출기업인은 시·군에서 도에 추천, 수출 유관기관 종사자는 해당 기관에서 도에 추천
 - ※ 수출유관기관 : 대전충남지방중소기업청, 중소벤처기업진흥공단 충남지역본부, 한국무역협회 대전세종충남지역본부, 한국무역보험공사 대전충남본부, 대전충남kotra지원단, 충청남도경제진흥원 등
- 실적기간 : 공고일 현재 기준 최근 1년
- 제출서류 : 공적조서 등 2건

- 공적조서 1부 <붙임6>, 이력서 1부 <붙임7>
- 필요시, 기타 수출지원관련 업무실적 증빙서 ※ e-mail : skyjkk@korea.kr

- 심사기준 : 공적사항(수출기여도), 근속년수 등 고려
 - 생산직 근로자, 여성근로자 등에 대해서는 가점 부여
- 선정 : 충청남도 공적심사위원회 심사 의결

② 공무원 표창

- 포상대상 : 공고일 현재, 시·군 및 도 수출지원 관련부서에서 1년 이상 근무한 자로 수출확대에 기여한 공무원 (1명)
- 신청기간 : '19. 9. 20.~10. 31.
- 신청방법 : 시·군 공무원은 시·군 공적심사위원회 의결 후 도에 추천
- 실적기간 : 공고일 현재 기준 최근 1년
- 포상제외 : 정부, 충청남도포상업무지침 상 결격사유가 있는 자
- 제출서류 : 공적조서 등 4건

○ 공적조서, 공적개요서, 현지조사 확인서, 인사기록요약서 각1부 <붙임8,9,10,11>

※ e-mail : skyjkk@korea.kr

○ 심사기준 : 공적사항, 근속기간, 수출기여도 등 고려

○ 선정 : 충청남도 공적심사위원회 심사 의결

□ 향후 추진계획

○ 수출탑 및 수출유공자 표창 계획 공고 : '19. 9. 18.(수)

- 시·군 및 수출유관기관 통지 : '19. 9. 18.

○ 신청(추천)서 접수 : '19. 9. 18(월) ~ 10. 31(수) / 44일간

○ 포상 대상자 선정 : '19. 11. 15.(금) 까지

○ 행사 세부계획 확정 및 포상대상자 통지 : '19. 11. 29.(금) 까지

○ 수출유공자 시상식 행사 준비 : '19. 12. 10(화) 까지

○ 수출유공자 시상식(제56회 무역의 날 행사) 개최 : '19. 12. 11(수)

□ 문의처

○ 경제통상실 국제통상과 정걸기 주무관(041-635-3360)

2020년 충청남도 신규 마을기업 모집 공고

□ 마을기업 정의

○ 지역주민이 각종 지역자원을 활용한 수익사업을 통해 공동의 지역문제를 해결하고, 소득 및 일자리를 창출하여 지역공동체 이익을 효과적으로 실현하기 위해 설립·운영하는 마을단위의 기업

신규 마을기업이란?

지역을 기반으로 하는 공동체에서 주관하여 설립한 법인이 지역 문제를 해결하기 위해 설립한 마을단위 기업

청년참여형 마을기업 : 청년자원(단체 구성원 50% 이상, 만 39세 이하)을 보강하여 생산성을 높이고 청년 일자리 창출에 기여하기 위한 마을기업

커뮤니티케어형(신유형) : 보건복지부와 협업하여 돌봄, 공동부역, 老-老케어 등 지역 취약계층을 돌보는 공헌활동과 수익활동을 병행하는 커뮤니티케어형 마을기업

도시재생형(신유형) : 국토교통부와 협업하여 도시재생 뉴딜사업을 효과적으로 추진하고 주민은 수익과 일자리를 지속 창출하는 마을기업

□ 신청 요건

○ 출자자는 5인 이상(10인 이상 권장)이어야 하며, 출자자(회원)의 70% 이상, 고용 인력의 70% 이상은 지역주민*이어야 함. 단 출자자가 5인인 경우 5인 모두 지역주민이어야 함

지역의 범위 (거주지 또는 직장주소 기준)

○ 농촌지역은 '읍·면'을 기본으로 함

○ 도시지역은 '구(자치·행정구)'를 기본으로 함

○ '구'가 없는 시(도농복합시, 행정시 등)는 '동' 지역간 연계 가능

* 다만, 사업성격·주민생활권 등의 사유로 범위확대가 필요한 것은 시·도에서 인정하는 경우 예외 인정

* 지역주민 비율(70%) 산정방법 : 6인 출자시 지역주민 5인 이상(4.2명→5명), 8인 출자시 지역주민 6인 이상(5.6명→6명)

* 다만, 청년참여형은 마을기업 출자자(회원)의 50% 이상, 고용인력의 50% 이상 지역주민이어야 함. 단 출자자는 최소 5인 이상이어야 하며, 출자자가 5인인 경우 3인 이상 지역주민이어야 함.

○ 최대 출자자 1인의 지분은 30% 이하여야 하며, 특정 1인과 그 특수 관계인*의 지분의 합이 50% 이하여야 함

* ①배우자 및 직계 존비속 ②배우자 및 직계 존비속이 50% 이상을 출자하고 있는 법인 ③배우자 및 직계 존비속이 이상의 과반수이거나 출연금의 50% 이상을 출연하고 그 중 1인이 설립자로 되어 있는 비영리법인

○ 순이익의 10% 이상은 손실금 충당을 위하여 적립하고 순이익 30% 이상은 재투자 유보금으로 적립하여야 함

○ 보조금의 20%를 자부담으로 확보(청년참여형은 10% 이상)

○ 교육이수

- 신 규 : 설립 전 교육 16시간 이상 필수 이수

- 필수이수 인원 규모 : 입문교육은 대표 포함 회원 5인 이상, 심화교육은 대표 포함 회원 2인 이상

- 설립전 교육은 입문(8시간), 심화(8시간), 공통교육(8시간)으로 구성하며 마을기업으로 지정받기 위해서는 모든 과정의 교육을 이수하여야 함

※ 설립 전 교육(16시간) 및 행안부 공통교육(8시간) 등 총 24시간의 교육을 반드시 이수하여야 함. 행안부 공통교육은 마을기업 지정심사 이후 추진

- 이수효력 : 교육 마지막 날로부터 만 2년

□ 선정 제외

<제외대상 사업 및 단체>

- 구체적인 실행계획이 미흡하여 사업화가 곤란한 사업계획
- 사행심을 조장하는 등 미풍양속을 저해할 우려가 있는 사업계획
- 창업 후 사업을 진행하는데 결격사유*가 있다고 판단되는 사업계획
 - * 토지 용도변경, 영업허가 등 관련법령상 사업이 불가능한 경우 등
- 과거에 부당한 행위로 인해 사회적 기업 등 타부처 보조사업에서 지정취소되거나 제재를 받은 경험이 있는 법인
- 순수 봉사단체로서 향후 수익구조 창출을 통한 자립기반 조성이 어려울 것으로 판단되는 단체
- 구성원의 합의로 공동체를 구성한 것이 아니라 사업을 주도하는 1인에 의해 사업계획을 신청하여 실질적인 공동체로서의 기능이 취약한 단체
- 대표자가 이행보증보험 가입 자격을 상실한 신용거래불량자인 경우
- 복지법인 등이 모법인으로서 모법인의 한 팀(독립된 법인이 아닌 사업단 성격)에서 사업을 신청하는 경우
- 타 기관 · 타 사업과 관련한 민간 자격 부여 및 자격증 발급을 사업 내용으로 하고 있는 단체
- 기타 충남도지사가 참여를 제한할 사유가 있다고 인정하는 단체

<중복지원 제한>

- 마을기업 육성 사업 보조금이 지원되는 당해 연도에는 사회적기업(고용부), 농촌공동체회사(농림부) 등 정부의 유사 지원사업과 보조금 중복지원 불가
 - * 2020년 행안부로부터 지정받아 보조금을 지원받는 마을기업은 2020년 다른 사업으로 보조금을 받을 수 없음
- 마을기업의 정체성 확립을 위해, 자립성 강화 등을 위해 보조금 지원 종료후(1차년 또는 1·2차년, 1·2·3차년 최종지원 종료) 2년 경과시 타부처 정부지원 보조사업 등으로 지원신청 가능

□ 추진 일정(안)

추진내용	추진기간	비고
공모 및 접수	‘19. 10. 17. ~ 11. 15.	희망단체 → 시·군
↓		
신청단체 현지조사	‘19. 11. 22. ~ 11. 27.	시·군, 지원기관
↓		
현지조사 확인요청서 통보	‘19. 11. 29.	지원기관 → 시·군
↓		
적격검토, 서류제출 등 추천	‘19. 12. 05.	시·군 → 도
↓		
도 심사위원회 개최·선정	‘19. 12. 12.	도
↓		
선정기업 행안부 추천	‘19. 12. 24.	도 → 행정안전부
↓		
마을기업 심사·지정	‘20. 1월말~2월초	행정안전부

□ 선정단체 지원사항

○사업비 및 인건비(신규 50백만원 이내)

- 사업비는 보조금통장, 자부담통장, 수익금통장 3개의 통장으로 나누어 별도 관리(통장은 반드시 법인명의로 개설, 각각의 통장별로 독립된 장부 관리)
- 사업계획에서 정한 비목별로 집행, 다른 용도로 사용금지
- 국고보조금 전용카드 사용 및 계좌이체를 원칙으로 하며 지출 증빙자료를 첨부하여야 함
- 인건비는 수익사업 관련 고용 직원에 대해 총사업비의 20%이내에서 지급가능하며, 마을기업 대표 및 임원에 대해서는 지급 불가
- 마을기업 사업 추진으로 인한 수익금은 적립하여 재투자함이 원칙이며, 사업계획서의 지역사회공헌활동은 반드시 이행

○마을기업 경영 교육 및 컨설팅, 판로 지원

□ 신청기간 및 방법

○신청기간: 2019. 10. 17. ~ 11. 15.

○접수처: 기업소재지 시 군청에 신청 관련 서류 제출

○신청 방법: 방문신청(우편 및 택배 등 신청 불가)

○제출 서류

- 신규(청년참여형, 新유형 포함) 마을기업

- ①신규 마을기업 사업신청서 ②사업계획서 ③마을기업 회원 명단 ④법인등기부등본(접수기준 1개월전 발급서류), ⑤정관, ⑥주주 및 조합원 명부 등(법인 출자자 전원을 확인할 수 있는 서류) ⑦법인 명의의 통장(자부담 내역 정리) ⑧설립전 교육 이수 확인서 ⑨기타 증빙서류(아래 참고)

- 기타 증빙 서류

- ①사업자등록증 사본, ②각종 인허가 증명서 사본, ③임대차 계약서(계약기간 명시 사본), ④인허가를 받았거나 받을 가능성이 있는 여부를 입증할 수 있는 서류(토지이용규제확인서, 토지 및 건축물 대장), ⑤가점항목*을 증명할 서류 ⑥ 기타 사업 준비사항 등을 증명하기 위해 지자체에서 요구하는 서류

□ 기타사항

○신청 서류는 접수일 이전 완료된 서류만 인정하며 누락되거나 보완 필요시 일정 기한을 정하여 보완하도록 요청 → 미 보완시 해당 신청서 반려처리 함

○사업 신청 접수 시 담당 공무원의 각종 증빙서류 확인에 협조해야 하며, 현지조사 및 참석 브리핑(도 심사), 문제사업에 대한 행안부 현장실사 등 심사절차에 협조해야 함

○심사와 관련된 사항은 충청남도의 고유권한이며 심사내용 등 관련 자료는 비공개하고 제출된 서류는 일체 반환하지 않음

○이 공고문에 명시하지 않은 사항은「2019년 마을기업 육성사업 시행지침(행정안전부)」을 적용

○기타 문의 사항은 충청남도 경제정책과 또는 관할 시 · 군 마을기업 담당부서로 문의

□ 문의처

담당부서 및 연락처					
기관	부 서	전화번호	기관	부 서	전화번호
충남도청	경제정책과	041)635-2216	마을기업 지원기관 (충남사회경제네트워크)		041)415-2012 (내선 1번)
천안시	일자리경제과	041)521-5611	공주시	주민공동체과	041)840-8598
보령시	지역경제과	041)930-3727	아산시	사회적경제과	041)540-5900
서산시	시민공동체과	041)660-3218	논산시	사회적경제과	041)746-6013
계룡시	일자리경제과	042)840-2583	당진시	기업지원과	041)350-4072
금산군	지역경제과	041)750-2654	부여군	경제교통과	041)830-2264
서천군	지역경제과	041)950-4134	청양군	지역경제과	041)940-2338
홍성군	경제과	041)630-1361	예산군	경제과	041)339-7283
태안군	경제진흥과	041)670-2845			

일본 수출규제로 인한 도내 피해기업을 위한 긴급경영안정자금 지원계획

□ 지원규모 : 1,000억원

- 제조업 경영안정자금 : 700억원
- 기술혁신형 경영안정자금 : 300억원
- ※ 2019년 중소기업육성자금(5,200억)과 별개로 운영

□ 지원대상

- 반도체, 디스플레이 등 일본 수출규제품목 사용 제조업체

대상기업	요건	제출 증빙서류
① 직접 수입기업	최근 1년 이내에 수출규제 품목 수입실적이 있는 기업	거래외국환은행 발행 수입실적증명서 또는 관세청 발행 수입신고필증 (택1)
② 간접 수입기업	최근 1년 이내에 수출규제 품목 구매실적이 있는 기업	매입세금계산서

- 한일 갈등으로 인한 직·간접적 피해 제조업체 (피해 증빙서류 제출)

※ 상기 제조업체 중 1개 이상 해당업체는 긴급경영안정자금 지원대상이며, 기존의 제조업 및 기술혁신형 경영안정자금을 이용했거나 이용 중인 업체도 피해 사실이 확인되면 지원 가능

《지원제외 대상》

- 당해년도 중앙부처 자금을 지원 받은 업체 (붙임 1)

□ 지원한도 : 업체당 5억원 이내

- 제조업 경영안정자금 : 3억원 이내
- 기술혁신형 경영안정자금 : 5억원 이내

□ 지원조건

- 이자보전 : 은행과의 대출약정 금리에서 2% 지원
- 융자조건 : 2년거치 일시상환
- ※ 추가보전 금리 미적용
- 실행기간 : 추천일로부터 3개월 이내에 미실행 시 실효
- ※ 기한 내 대출실행 불가시 실행 기간 내에 변경신청서 제출(서식3)

□ 대출기관 : 충청남도과 융자지원 협약 체결한 13개 시중 금융기관

- 국민은행, 기업은행, 농협은행, 농협중앙회, 새마을금고, 신한은행, 신협중앙회, 씨티은행, SC은행, 우리은행, 전북은행, 하나은행, 한국산업은행
- ※ 대출실행은 도내 소재 지점에 한정

□ 신청접수 : 2019. 8. 13. ~ 자금소진 시까지

□ 접수기관

- 제조업 경영안정자금 : 시·군 (기업지원과 또는 지역경제과 등)
- 기술혁신형 경영안정자금 : 기술보증기금 신용보증기금 충청영업본부 및 지점

□ 신청서류 : 서식 제1호

※ 문 의 : 충청남도 소상공기업과 ☎ (041)635-2223

- 시·군 기업지원과 또는 경제과, 신용보증기금·기술보증기금 충청영업본부 및 지점 등

□ 주의사항

- 대출 실행기업의 사업장이 휴업·폐업 또는 도내외 지역으로 이전 및 소재할 경우 이자보전을 중단합니다.
- 대출실행은 당해기업이 신청하는 거래은행과 협의(약정)에 의합니다.

The background features a dark gray grid pattern. A large, light gray circle is centered on the page, with a dark gray ring around it. A white line graph with several peaks and valleys is overlaid on the grid, extending from the left and right sides towards the center. The title '부록' is written in bold black Korean characters inside the light gray circle.

부록

1. 국내 주요 경제지표
2. 충남 주요 경제지표
3. 충남 부문별 경제지표
4. 주요 해외경제지표

1. 국내 주요 경제지표

구 분		단 위	2013	2014	2015	2016	2017 ^P	2018 ^P
국내총생산(GDP) ¹⁾		조원	1,501	1,563	1,658	1,741	1,836	1,893
1인당GDP ¹⁾		만원	2,976	3,080	3,250	3,399	3,574	3,669
국민총소득(GNI) ¹⁾		조원	1,510	1,570	1,663	1,747	1,843	1,898
1인당GNI ¹⁾		만원	2,995	3,095	3,260	3,411	3,589	3,679
경제성장률 ²⁾		%	3.2	3.2	2.8	2.9	3.2	2.7
생 산 구 조	농림어업	%	2.3	2.2	2.2	2.0	2.0	2.0
	광업		0.2	0.1	0.1	0.1	0.1	0.1
	제조업		30.3	29.5	29.0	28.8	29.5	29.2
	전기·가스·수도사업		2.1	2.5	2.7	2.8	2.4	2.1
	건설업		5.0	5.0	5.3	5.7	6.0	5.9
	서비스업 및 기타		60.2	60.6	60.6	60.5	60.0	60.7
제조업 평균가동률		%	76.5	76.1	74.5	73.4	73.3	73.5
취업자 ³⁾		천명	25,299	25,897	26,178	26,409	26,725	26,822
농림어업		%	6.0	5.6	5.1	4.8	4.8	5.0
광공업			17.1	17.3	17.6	17.4	17.2	16.9
건설업			7.0	7.1	7.1	7.1	7.4	7.6
서비스업 및 기타			69.9	70.1	70.2	70.7	70.6	70.5
실업률		%	3.1	3.5	3.6	3.7	3.7	3.8
경상수지 ⁴⁾			77,259	83,030	105,119	97,924	75,231	76,409
상품수지		백만 달러	82,781	88,885	122,269	116,462	113,593	111,867
서비스수지			- 6,499	- 3,679	- 14,917	- 17,338	- 36,734	- 29,737
본원소득수지			9,056	4,151	3,572	4,567	5,337	2,778
이전소득수지			- 4,189	- 4,985	- 4,985	- 5,767	- 6,965	- 8,499
수출액		억달러	5,596	5,727	5,268	4,954	5,737	6,049
수입액			5,156	5,255	4,365	4,062	4,785	5,352
총저축률		%	34.8	35.0	36.4	36.8	37.1	35.8
민간 비중		%	27.8	28.4	29.7	29.5	29.2	27.8
정부 비중			7.0	6.6	6.7	7.3	7.8	8.0
총자본형성 ⁵⁾		십억원	443,911	459,679	489,602	520,296	576,997	566,376
최종소비지출		%	65.5	65.2	63.6	63.2	63.0	64.1
민간 비중		%	50.5	49.9	48.5	48.0	47.5	48.0
정부 비중			15.0	15.2	15.1	15.2	15.4	16.1
가계대출 ⁶⁾		십억원	687,186	745,823	812,360	908,676	974,570	1,033,817
주택담보대출			418,121	460,603	490,826	545,840	578,313	604,488
기타대출			269,065	285,220	321,534	362,836	396,257	429,330
생산자물가 등락률 ⁷⁾		%	- 1.6	- 0.5	- 4.0	-1.8	3.5	1.9
소비자물가 등락률 ⁷⁾		%	1.3	1.3	0.7	1.0	1.9	1.5

주 : 2015년 기준 1)명목 2)실질성장률 3)2013년 이후 한국표준산업분류 10차 개정 기준 4)IMF 국제기준 적용(BPM6) 5)자본재형태별(원계열, 실질)
6)예금취급기관 7)전년대비

자료 : 한국은행(www.bok.or.kr), 통계청(www.kosis.kr), 한국무역협회(www.kita.net)

2. 충남 주요 경제지표

구 분		단위	2013	2014	2015	2016	2017 ^P	2018 ^P	순위 ⁶⁾
지역내총생산(GRDP) ¹⁾		억원	991,543	1,050,024	1,112,651	1,170,749	1,244,192	-	3
전국대비 구성비 ¹⁾		%	6.93	7.07	7.11	7.13	7.19	-	
GRDP 성장률 ²⁾		%	6.5	5.1	3.8	4.0	3.3	-	5
1인당 GRDP		천원	45,609	47,435	48,733	49,843	51,491	-	2
생 산 구 조 ³⁾	농림어업	%	4.5	4.8	4.7	4.1	4.1	-	
	광업		0.2	0.2	0.2	0.2	0.2		
	제조업		54.4	52.5	50.4	50.2	52.4	-	
	전기·가스·수도사업		3.3	4.5	5.7	5.9	4.7	-	
	건설업		6.8	6.6	7.2	7.2	6.9	-	
	서비스업 및 기타		30.8	31.3	31.9	32.4	31.8	-	
지역내총소득		조원	74.9	78.2	83.8	89.9	96.4	-	4
1인당 총소득		천원	34,469	35,309	36,713	38,257	39,913	-	
1인당 개인소득		천원	15,122	15,727	16,303	16,666	17,613	-	
1인당 민간소비		천원	12,951	13,306	13,510	13,664	14,047	-	
15세이상인구 ⁵⁾		천명	1,821	1,865	1,925	1,987	1,831	1,855	8
경제활동인구 ⁵⁾		천명	1,173	1,203	1,242	1,266	1,174	1,216	8
취업자 ⁴⁾⁵⁾		천명	1,141	1,163	1,199	1,226	1,140	1,179	8
농림어업		%	4.1	13.5	11.9	10.1	11.0	11.9	
광공업			22.5	22.2	3.4	23.7	23.1	22.9	
건설업			6.7	5.8	6.5	6.4	6.9	7.6	
서비스업 및 기타			56.6	58.5	58.1	59.8	59.0	57.6	
실업자 ⁵⁾		천명	32	40	43	40	33	38	8
비경제활동인구 ⁵⁾		천명	647	662	684	721	657	639	8
경제활동참가율 ⁵⁾		%	64.4	64.5	64.5	63.7	64.1	65.6	3
실업률 ⁵⁾		%	2.8	3.3	3.5	3.2	2.8	3.1	10
고용률 ⁵⁾		%	62.7	62.4	62.3	61.7	62.3	63.5	2
무역수지		백만 달러	31,360	32,008	43,955	43,758	49,344	53,321	1
수출액			64,282	65,112	67,123	66,211	79,842	91,968	
수입액			32,922	33,104	23,168	22,453	30,498	38,647	
가계신용		십억원	22,901	25,499	28,222	31,057	31,678	32,692	8
주택담보대출			10,241	12,254	13,716	14,596	14,319	14,175	
기타대출			12,660	13,245	14,506	16,461	17,359	18,517	
소비자물가가등락률		%	1.2	0.5	0.2	0.7	1.9	1.4	12

주: 2010년 기준 1) 당해년가격(명목) 2) 2010년 기준년 가격(연쇄) 기준 3) 총부가가치(기초가격) 기준 4) 2013년 이후 한국표준산업분류 10차 개정 기준 5) 2017년도 세종특별자치시 분리로 시계열 비교시 주의 필요 6) 전국순위는 내림차순 기준

자료: 통계청(www.kosis.kr), 한국무역협회(www.kita.net)

충남 시군별 지역내총생산

(당해년가격, 억원)

구 분	2008	2009	2010	2011	2012	2013	2014	2015	2016
천 안 시	138,471	162,116	208,764	226,743	234,314	251,504	254,132	255,402	268,030
공 주 시	21,492	23,473	29,355	31,706	28,601	31,562	31,726	33,557	36,795
보 령 시	19,690	22,149	26,135	25,138	24,430	29,495	37,362	41,863	41,009
아 산 시	126,325	161,562	237,185	254,371	251,567	238,483	244,058	270,403	289,196
서 산 시	81,233	76,993	88,197	96,802	99,254	110,490	113,220	115,786	127,004
논 산 시	20,403	22,735	27,184	28,902	28,700	30,112	32,189	33,712	34,320
계 룡 시	4,318	4,058	4,892	5,129	5,914	7,328	7,740	8,010	8,372
당 진 시	57,865	60,282	76,360	106,920	113,185	116,299	128,168	127,800	126,347
금 산 군	13,945	14,297	15,959	17,008	18,464	20,413	20,500	20,545	21,565
부 여 군	12,809	14,201	15,730	16,026	16,365	17,673	17,886	19,035	18,480
서 천 군	13,512	13,633	15,495	16,489	16,328	16,513	18,085	19,026	20,380
청 양 군	6,703	6,646	7,185	7,472	7,527	8,418	8,757	9,596	10,273
홍 성 군	15,471	16,855	17,610	18,603	21,752	23,561	26,604	28,599	29,722
예 산 군	15,386	16,081	18,824	19,403	21,612	22,537	24,416	26,944	30,548
태 안 군	11,876	15,161	17,089	16,032	15,456	20,103	22,742	26,967	27,152
연 기 군	20,241	21,095	25,705	31,421	—	—	—	—	—

주 : 2005년 추계(2008~2009년), 2010년 추계(2010년 이후)

공주시 일부와 연기군이 세종시로 편입('12.7)된 이후 충남(15시·군) 수치만 작성한 것으로 세종시를 충남에 포함하여 작성하는 통계청 GRDP와 충남 15개 시군 GRDP 합은 서로 상이할 수 있음

자료 : 충청남도, 시·군별 지역내총생산

3. 충남 부문별 경제지표

경기종합지수

(2015=100.0, %, p)

구 분	동행종합지수				선행종합지수			
	지수 (2010=100)	전월비	순환변동치 (Trend=100)	전월차	지수 (2010=100)	전월비	순환변동치 (Trend=100)	전월차
2016.09	103.3	1.1	99.0	0.8	102.5	0.3	97.3	-0.2
10	104.0	0.6	99.3	0.3	103.1	0.8	97.5	0.2
11	104.9	0.8	99.8	0.5	104.0	1.2	98.0	0.5
12	105.8	0.8	100.3	0.5	105.0	1.1	98.5	0.5
2017.01	107.1	1.3	101.2	0.9	106.4	1.8	99.5	1.0
2	107.3	0.2	101.0	-0.2	107.8	1.7	100.4	0.9
3	107.8	0.5	101.2	0.1	109.6	2.2	101.7	1.3
4	108.6	0.6	101.5	0.3	110.6	1.2	102.3	0.6
5	109.0	0.3	101.5	0.0	111.4	1.0	102.7	0.4
6	109.4	0.4	101.5	0.0	112.4	1.0	103.2	0.5
7	108.9	-0.3	100.7	-0.8	113.3	1.0	103.7	0.5
8	109.2	0.4	100.6	-0.1	113.8	0.6	103.9	0.2
9	109.1	0.0	100.2	-0.4	113.9	0.2	103.7	-0.2
10	109.4	0.2	100.1	-0.1	114.3	0.3	103.7	0.0
11	110.0	0.4	100.3	0.2	114.8	0.6	103.9	0.2
12	110.6	0.5	100.5	0.2	114.9	0.0	103.8	-0.1
2018.01	111.0	0.5	100.5	0.1	114.7	-0.3	103.3	-0.5
2	111.7	0.9	100.8	0.5	114.3	-0.5	102.7	-0.6
3	112.2	0.4	100.9	0.1	114.0	-0.3	102.3	-0.4
4	112.4	0.2	100.7	-0.2	114.4	0.4	102.5	0.2
5	112.3	-0.2	100.3	-0.4	114.5	0.0	102.3	-0.2
6	112.4	0.2	100.1	-0.2	114.2	-0.3	101.9	-0.4
7	113.4	1.0	100.6	0.5	114.0	-0.3	101.6	-0.3
8	114.0	0.7	100.8	0.2	113.8	-0.2	101.4	-0.2
9	113.9	0.1	100.4	-0.4	113.2	-0.8	100.7	-0.7
10	113.7	0.0	99.9	-0.5	112.2	-1.3	99.7	-1.0
11	113.3	-0.3	99.5	-0.4	110.9	-1.2	98.4	-1.3
12	113.0	-0.3	99.2	-0.4	109.4	-1.3	97.0	-1.4
2019.01	113.2	0.1	99.0	-0.2	108.7	-0.6	96.9	-0.1
2	112.8	-0.3	99.1	0.1	108.3	-0.4	96.8	-0.5
3	113.0	0.1	99.2	0.1	108.1	-0.2	97.1	0.3
4	112.7	-0.2	98.8	-0.5	107.5	-0.6	96.6	-0.5
5 ^p	112.5	-0.2	98.6	-0.2	106.7	-0.7	96.3	-0.2
6 ^p	112.5	0.0	98.4	-0.2	106.7	0.0	96.3	0.0
7 ^p	112.2	-0.2	98.0	-0.4	106.5	-0.2	96.2	-0.1
8 ^p	112.6	0.3	98.1	0.1	106.4	-0.1	96.2	0.0

자료 : 충청남도·충남연구원, 2019년 8월 충청남도 경기종합지수(2019.10월 발행)

생산활동(생산, 출하, 재고 지수)

(2015=100, %)

구 분	생산지수				출하지수				재고지수			
	원지수	전년 동월비	계절 조정	전월비	원지수	전년 동월비	계절 조정	전월비	원지수	전년 동월비	계절 조정	전월비
2016	106.2	6.2	—	—	105.2	5.2	—	—	103.7	10.1	—	—
2017	121.5	14.4	—	—	117.0	11.2	—	—	103.7	0.0	—	—
2018 ^P	124.3	2.3	—	—	117.2	0.2	—	—	119.6	15.3	—	—
2016.11	118.0	15.9	115.6	5.6	116.9	14.9	113.8	7.4	111.5	13.7	113.5	-5.7
12	120.6	16.1	114.8	-0.7	121.6	15.3	114.6	0.7	103.7	10.1	107.7	-5.1
2017.01	109.0	8.7	114.3	-0.4	107.6	12.1	114.0	-0.5	104.9	6.6	103.6	-3.8
2	107.7	20.1	115.5	1.0	106.8	19.6	114.8	0.7	99.3	-1.1	97.9	-5.5
3	126.3	18.7	121.2	4.9	123.7	16.8	119.3	3.9	99.8	-0.1	98.9	1.0
4	118.7	18.0	120.6	-0.5	115.7	13.4	117.1	-1.8	101.2	2.5	100.7	1.8
5	121.5	14.9	123.1	2.1	118.3	12.9	119.0	1.6	101.8	-0.9	100.8	0.1
6	122.9	18.6	121.3	-1.5	121.0	15.6	119.1	0.1	97.5	-3.3	98.6	-2.2
7	126.0	18.4	123.6	1.9	120.3	15.1	119.1	0.0	103.6	-2.6	101.3	2.7
8	122.3	16.1	122.1	-1.2	115.0	11.8	115.7	-2.9	108.5	-3.0	108.9	7.5
9	126.3	21.0	123.5	1.1	118.8	15.9	116.0	0.3	102.2	-10.4	106.1	-2.6
10	121.6	6.9	127.2	3.0	114.7	3.6	119.6	3.1	110.2	-9.1	108.7	2.5
11	128.5	8.9	125.8	-1.1	122.2	4.5	119.1	-0.4	113.6	1.9	114.3	5.2
12	126.6	5.0	123.1	-2.1	120.3	-1.1	116.2	-2.4	103.7	0.0	107.0	-6.4
2018.01	128.0	17.4	126.3	2.6	120.6	12.1	120.3	3.5	110.2	5.1	107.6	0.6
2	111.1	3.2	126.4	0.1	104.0	-2.6	118.7	-1.3	108.0	8.8	108.2	0.6
3	130.6	3.4	125.1	-1.0	121.8	-1.5	117.5	-1.0	109.0	9.2	109.3	1.0
4	123.6	4.1	125.8	0.6	117.1	1.2	118.6	0.9	109.9	8.6	108.0	-1.2
5	121.9	0.3	123.5	-1.8	117.2	-0.9	117.9	-0.6	107.4	5.5	106.8	-1.1
6	123.2	0.2	123.4	-0.1	117.0	-3.3	116.9	-0.8	107.6	10.4	109.8	2.8
7	128.5	2.0	125.9	2.0	120.3	0.0	119.0	1.8	114.6	10.6	112.5	2.5
8	129.6	6.0	129.2	2.6	117.9	2.5	118.7	-0.3	116.2	7.1	116.3	3.4
9	118.7	-6.0	124.1	-3.9	113.1	-4.8	117.8	-0.8	113.5	11.1	114.3	-1.7
10	126.3	3.9	122.3	-1.5	120.0	4.6	115.9	-1.6	116.4	5.6	116.6	2.0
11	123.1	-4.2	120.6	-1.4	117.2	-4.1	114.1	-1.6	120.6	6.2	123.1	5.6
12	126.4	-0.2	122.8	1.8	120.2	-0.1	116.0	1.7	119.4	15.1	121.4	-1.4
2019.01	120.7	-5.7	120.1	-2.2	115.2	-4.5	116.1	0.1	117.4	6.5	115.2	-5.1
2	101.4	-8.7	114.5	-4.7	97.9	-5.9	110.8	-4.6	114.9	6.4	115.1	-0.1
3	116.0	-11.2	112.4	-1.8	113.1	-7.1	110.6	-0.2	114.7	5.2	114.1	-0.9
4	114.2	-7.6	114.7	2.0	112.3	-4.1	112.1	1.4	116.4	5.9	116.7	2.3
5	120.2	-1.4	118.8	3.6	114.6	-2.2	112.1	0.0	118.3	10.1	117.1	0.3
6	116.4	-5.5	116.8	-1.7	113.1	-3.3	113.0	0.8	115.9	7.7	116.1	-0.9
7 ^P	124.2	-3.3	120.3	3.0	117.5	-2.3	114.4	1.2	122.3	6.7	120.4	3.7
8 ^P	116.5	-10.1	116.1	-3.5	111.6	-5.3	112.3	-1.8	122.1	5.1	123.8	2.8

자료 : 통계청, 광업·제조업 동향 조사

기업경기전망(BSI)

(기준지수=100)

구 분	제조업						비제조업					
	업황		매출		자금사정		업황		매출		자금사정	
	실적	전망	실적	전망	실적	전망	실적	전망	실적	전망	실적	전망
2016.10	74	76	86	78	93	86	70	67	98	74	83	82
11	73	76	85	77	92	87	67	66	66	73	79	80
12	75	74	87	75	91	87	68	65	70	70	78	81
2017.01	74	74	86	76	92	87	66	65	69	68	79	81
2	75	77	89	77	93	89	66	65	75	70	79	82
3	76	77	87	79	88	91	69	67	75	72	78	84
4	77	76	87	79	86	86	71	71	73	74	79	81
5	73	77	84	78	84	85	77	74	86	77	80	79
6	76	76	84	82	84	81	78	77	87	85	83	81
7	82	77	84	89	91	84	71	78	78	85	81	80
8	76	84	86	93	90	92	72	67	77	74	78	74
9	82	78	86	92	82	89	74	76	78	77	77	85
10	77	76	82	80	85	85	75	70	77	72	74	73
11	74	77	76	83	81	82	80	70	73	78	81	73
12	76	71	81	82	83	80	83	75	83	71	87	76
2018.01	76	76	81	79	81	78	79	78	79	77	80	83
2	79	75	79	78	79	84	72	75	75	76	78	79
3	76	79	78	83	79	81	72	75	71	80	76	83
4	78	83	76	81	79	78	77	78	75	76	86	78
5	80	82	84	86	87	82	81	80	83	79	82	84
6	77	83	81	88	81	90	75	78	75	80	83	82
7	68	77	83	84	79	81	75	78	78	75	78	85
8	73	70	88	85	77	78	76	74	76	73	76	79
9	73	78	81	86	80	78	73	78	74	79	76	80
10	73	75	78	86	79	80	66	79	70	78	69	78
11	71	77	80	84	80	78	71	69	76	76	75	71
12	73	72	87	77	76	78	65	70	68	78	69	78
2019.01	63	72	77	78	76	78	67	66	75	68	72	71
2	68	59	73	72	83	75	69	69	77	72	77	72
3	66	67	73	75	80	84	67	76	75	77	72	82
4	73	72	74	79	80	84	67	68	68	79	67	70
5	65	74	75	78	81	79	63	68	66	72	69	73
6	66	65	73	76	83	76	67	66	71	73	77	73
7	63	64	71	73	75	83	66	65	67	76	73	73
8	63	59	74	71	83	75	68	62	70	70	75	69
9	66	65	80	74	76	81	68	66	72	68	76	75
10	-	66	-	75	-	78	-	70	-	68	-	77

자료 : 한국은행 대전충남본부, 대전충남지역 기업경기조사

대형소매점

(2015=100, 백만원, %)

구 분	대형소매점					
	경상판매액	전년동월(기)비	전월(기)비	불변지수	전년동월(기)비	전월(기)비
2016	1,604,897	2.0	—	100.4	0.4	—
2017	1,709,778	6.5	—	105.3	4.9	—
2018 ^P	1,709,003	0.0	—	103.7	-1.5	—
2016.10	140,456	4.5	-3.7	104.8	1.6	-2.7
11	138,847	1.2	-1.1	104.1	-1.0	-0.7
12	143,128	2.0	3.1	106.9	0.1	2.7
2017.01	147,125	8.8	2.8	108.2	5.6	1.2
2	119,542	-9.4	-18.7	87.8	-11.0	-18.9
3	136,109	9.7	13.9	100.3	7.7	14.2
4	133,767	8.9	-1.7	99.5	7.9	-0.8
5	143,490	8.9	7.3	106.3	7.3	6.8
6	137,305	11.3	-4.3	101.9	9.1	-4.1
7	147,944	7.9	7.7	110.0	5.7	7.9
8	136,701	4.8	-7.6	100.1	1.7	-9.0
9	151,757	4.1	11.0	110.6	2.7	10.5
10	152,985	8.9	0.8	112.9	7.7	2.1
11	149,232	7.5	-2.5	111.5	7.1	-1.2
12	153,821	7.5	3.1	114.1	6.7	2.3
2018.01	130,641	-11.2	-15.1	96.4	-10.9	-15.5
2	147,209	23.1	12.7	107.0	21.9	11.0
3	143,773	5.6	-2.3	105.4	5.1	-1.5
4	132,976	-0.6	-7.5	97.4	-2.1	-7.6
5	140,314	-2.2	5.5	103.1	-3.0	5.9
6	143,659	4.6	2.4	106.0	4.0	2.8
7	145,233	-1.8	1.1	107.2	-2.5	1.1
8	135,166	-1.1	-6.9	97.2	-2.9	-9.3
9	159,218	4.9	17.8	112.9	2.1	16.2
10	138,521	-9.5	-13.0	99.8	-11.6	-11.6
11	139,564	-6.5	0.8	101.8	-8.7	2.0
12	152,729	-0.7	9.4	111.1	-2.6	9.1
2019.01	143,668	10.0	-5.9	104.5	8.4	-5.9
2	130,717	-11.2	-9.0	94.7	-11.5	-9.4
3	144,896	0.8	10.8	105.6	0.2	11.5
4	123,096	-7.4	-15.0	89.3	-8.3	-15.4
5	139,593	-0.5	13.4	101.6	-1.5	13.8
6	134,621	-6.3	-3.6	98.4	-7.2	-3.1
7 ^P	131,981	-9.1	-2.0	96.9	-9.6	-1.5
8 ^P	137,445	1.7	4.1	100.4	3.3	3.6

자료 : 통계청, 소매판매·도소매판매동향

자동차 등록대수

(단위 : 대)

구 분	총등록대수			차종별등록대수			
	등록대수	전년동월차	전월차	승용차	승합차	화물차	특수화물
2016.08	1,002,315	47,974	2,876	743,319	45,023	210,074	3,899
9	1,005,162	46,655	2,847	745,930	44,982	210,308	3,942
10	1,008,347	46,072	3,185	748,849	44,879	210,641	3,978
11	1,012,283	45,916	3,936	752,435	44,874	210,977	3,997
12	1,015,144	45,982	2,861	755,208	44,783	211,110	4,043
2017.01	1,020,082	46,171	4,938	759,580	44,744	211,686	4,072
2	1,023,900	46,159	3,818	763,000	44,759	212,027	4,114
3	1,028,062	45,729	4,162	766,711	44,729	212,464	4,158
4	1,032,143	45,419	4,081	770,359	44,708	212,897	4,179
5	1,035,816	44,517	3,673	773,614	44,612	213,359	4,231
6	1,039,514	43,621	3,698	776,887	44,538	213,813	4,276
7	1,042,978	43,539	3,464	779,860	44,513	214,296	4,309
8	1,046,227	43,912	3,249	782,859	44,486	214,546	4,336
9	1,050,209	45,047	3,982	786,316	44,438	215,103	4,352
10	1,052,603	44,256	2,394	788,524	44,403	215,314	4,362
11	1,055,723	43,440	3,120	791,213	44,425	215,687	4,398
12	1,057,515	42,371	1,792	792,859	44,363	215,860	4,433
2018.01	1,061,517	41,435	4,002	796,496	44,296	216,239	4,486
2	1,064,780	40,880	3,263	799,264	44,270	216,753	4,493
3	1,068,551	40,489	3,771	802,831	44,226	216,979	4,515
4	1,071,630	39,487	3,079	805,777	44,105	217,208	4,540
5	1,074,458	38,642	2,828	808,212	44,004	217,689	4,553
6	1,078,323	38,809	3,865	811,672	44,015	218,082	4,554
7	1,081,717	38,739	3,394	814,407	43,962	218,771	4,577
8	1,084,172	37,945	2,455	816,565	43,865	219,143	4,599
9	1,086,638	36,429	2,466	818,660	43,813	219,569	4,596
10	1,088,905	36,302	2,267	820,945	43,667	219,684	4,609
11	1,091,815	36,092	2,910	823,605	43,620	219,948	4,642
12	1,093,582	36,067	1,767	825,081	43,528	220,317	4,656
2019.01	1,097,189	35,672	3,607	827,917	43,472	221,130	4,670
2	1,099,632	34,852	2,443	829,884	43,404	221,629	4,688
3	1,101,599	33,048	1,967	831,923	43,299	221,684	4,693
4	1,102,985	31,355	1,386	833,569	43,171	221,536	4,709
5	1,105,040	30,582	2,055	835,489	43,076	221,724	4,751
6	1,107,206	28,883	2,166	837,321	43,023	222,100	4,762
7	1,109,552	27,835	2,346	839,179	43,010	222,572	4,791
8	1,111,491	27,319	1,939	841,050	42,939	222,711	4,791
9	1,114,620	27,982	3,129	843,777	42,913	223,115	4,815

자료 : 충청남도, 시군별자동차등록현황

소비자물가지수

(2015=100, %)

구 분	소비자물가지수		생활물가지수		신선식품지수	
	지수	전년동월(기)비	지수	전년동월(기)비	지수	전년동월(기)비
2015	100.0	0.2	100.0	-1.0	100.0	5.3
2016	100.7	0.7	100.5	0.5	107.4	7.4
2017	102.6	1.9	103.3	2.7	111.8	4.0
2018	104.1	1.4	105.0	1.7	114.5	2.5
2016.12	101.2	1.1	101.2	1.2	110.9	9.7
2017.01	102.3	2.2	102.8	2.9	114.4	10.2
2	102.6	2.0	103.3	2.7	115.9	2.4
3	102.5	2.1	103.3	3.0	113.6	3.8
4	102.3	1.8	102.9	2.7	109.5	1.0
5	102.5	1.9	103.0	2.7	108.0	2.6
6	102.4	1.9	103.0	2.7	105.0	6.9
7	102.6	2.2	103.1	3.3	108.1	9.1
8	103.1	2.6	103.8	3.8	121.7	16.7
9	103.3	2.0	104.2	3.0	125.2	4.4
10	103.1	2.0	103.8	2.6	113.8	3.3
11	102.3	1.1	102.9	1.5	101.6	-4.7
12	102.7	1.5	103.2	2.0	104.3	-6.0
2018.01	103.1	0.8	103.7	0.9	111.6	-2.4
2	103.8	1.2	104.8	1.4	119.9	3.4
3	103.7	1.2	104.6	1.3	113.0	-0.5
4	103.9	1.5	104.5	1.6	112.7	2.9
5	104.0	1.4	104.6	1.5	108.4	0.4
6	103.8	1.4	104.6	1.5	102.8	-2.1
7	103.5	0.9	104.2	1.0	102.7	-5.0
8	104.3	1.2	105.3	1.4	120.5	-1.0
9	105.3	2.0	106.8	2.5	132.0	5.4
10	105.2	2.0	106.7	2.7	122.5	7.6
11	104.4	2.1	105.5	2.6	112.0	10.3
12	104.2	1.5	104.7	1.5	116.2	11.5
2019.01	103.8	0.7	104.1	0.3	114.3	2.4
2	104.3	0.5	104.8	0.1	116.8	-2.6
3	103.5	-0.2	103.5	-1.0	113.7	0.6
4	103.9	-0.0	103.9	-0.6	114.6	1.7
5	104.1	0.1	104.4	-0.2	110.7	2.1
6	103.9	0.1	104.3	-0.3	106.4	3.6
7	103.6	0.0	103.6	-0.5	104.3	1.6
8	103.9	-0.4	104.0	-1.2	110.3	-8.5
9	104.4	-0.8	105.2	-1.5	116.2	-12.0

자료 : 통계청, 소비자물가조사

수출입

(단위 : 백만달러, %)

구 분	수출			수입			무역수지
	수출액	전년 동월(기)비	전월 (기)비	수입액	전년 동월(기)비	전월 (기)비	
2015	67,123	3.0	—	23,168	-30.0	—	43,955
2016	66,211	-1.4	—	22,453	-3.1	—	43,758
2017	79,842	20.6	—	30,498	35.8	—	49,344
2018	91,968	15.2	—	38,647	26.7	—	53,321
2016.12	6,320	16.6	-0.3	2,376	27.0	3.3	3,944
2017.01	5,576	24.5	-11.8	2,522	59.5	6.1	3,054
2	5,757	29.2	3.2	2,222	60.0	-11.9	3,535
3	6,791	28.2	18.0	2,885	82.1	29.8	3,906
4	6,299	27.1	-7.2	2,568	58.9	-11.0	3,731
5	6,279	17.4	-0.3	2,324	33.2	-9.5	3,955
6	6,678	19.2	6.4	2,471	32.3	6.3	4,207
7	6,044	8.2	-9.5	2,272	17.2	-8.1	3,772
8	6,578	14.9	8.8	2,460	25.8	8.3	4,118
9	7,695	28.5	17.0	2,456	9.3	-0.2	5,239
10	7,177	17.3	-6.7	2,605	40.5	6.1	4,572
11	7,600	19.9	5.9	2,633	14.4	1.1	4,967
12	7,369	16.6	-3.0	3,079	29.6	16.9	4,290
2018.01	7,287	30.7	-1.1	2,948	16.9	-4.3	4,339
2	6,965	21.0	-4.4	2,898	30.4	-1.7	4,067
3	8,163	20.2	17.2	3,308	14.6	14.1	4,855
4	7,086	12.5	-13.2	3,264	27.1	-1.3	3,822
5	7,484	19.2	5.6	3,327	43.2	1.9	4,157
6	8,050	20.5	7.6	3,050	23.5	-8.3	5,000
7	7,363	21.8	-8.5	3,726	64.0	22.2	3,637
8	8,371	27.3	13.7	3,083	25.3	-17.3	5,288
9	8,660	12.5	3.5	2,795	13.8	-9.3	5,865
10	8,250	14.9	-4.7	3,478	33.5	24.4	4,772
11	7,612	0.2	-7.7	3,700	40.5	6.4	3,912
12	6,676	-9.4	-12.3	3,070	-0.3	-17.0	3,606
2019.01	6,251	-14.2	-6.4	3,077	4.4	0.2	3,174
2	5,740	-17.6	-8.2	2,745	-5.3	-10.8	2,995
3	6,798	-16.7	18.4	2,760	-16.6	0.5	4,038
4	7,045	-0.6	3.6	3,205	-1.8	16.1	3,840
5	6,012	-19.7	-14.7	2,563	-23.0	-20.0	3,449
6	6,687	-16.9	11.2	3,014	-1.2	17.6	3,673
7	6,561	-10.9	-1.9	2,990	-19.8	-0.8	3,571
8	6,990	-16.5	6.5	3,054	-0.9	2.1	3,936
9	7,498	-13.4	7.3	2,612	-6.6	-14.5	4,886

자료 : 한국무역협회, 무역통계, 지자체수출입 / 관세청, 수출입무역통계

고용

경제활동인구, 경제활동참가율

(단위 : 천명, %, %p)

구 분	경제활동인구				경제활동참가율			
	합계	전년 동월(기)비	남자	여자	합계	전년 동월(기)차	남자	여자
2015	1,242	3.2	741	501	64.5	0.0	76.6	52.3
2016	1,266	2.0	764	503	63.7	-0.8	76.4	50.9
2017	1,174	-7.3	704	470	64.1	0.4	76.3	51.8
2018	1,216	3.6	718	499	65.6	1.5	76.5	54.4
2017.02	1,076	-8.9	670	406	59.1	-1.0	73.0	44.9
3	1,132	-7.6	691	442	62.1	-0.1	75.1	48.9
4	1,187	-6.2	715	472	65.0	1.0	77.7	52.2
5	1,199	-6.9	720	480	65.6	0.5	78.1	52.9
6	1,211	-6.8	722	490	66.2	0.8	78.2	54.0
7	1,196	-8.8	713	484	65.3	-0.6	77.1	53.3
8	1,200	-7.9	715	484	65.4	0.1	77.3	53.3
9	1,209	-7.6	716	494	65.9	0.4	77.3	54.3
10	1,210	-7.1	716	494	65.8	0.8	77.1	54.3
11	1,212	-6.4	714	497	65.8	1.4	76.9	54.6
12	1,171	-5.4	695	475	63.5	2.0	74.7	52.1
2018.01	1,142	5.5	685	457	61.9	2.4	73.5	50.1
2	1,140	6.0	686	454	61.8	2.7	73.6	49.7
3	1,177	3.9	700	477	63.7	1.6	75.0	52.2
4	1,220	2.8	718	502	65.9	0.9	76.8	54.8
5	1,232	2.7	718	514	66.5	0.9	76.7	56.1
6	1,228	1.4	717	511	66.2	0.0	76.5	55.7
7	1,253	4.8	737	516	67.5	2.2	78.5	56.3
8	1,254	4.5	735	520	67.5	2.1	78.2	56.6
9	1,259	4.1	737	522	67.7	1.8	78.3	56.8
10	1,256	3.8	734	522	67.5	1.7	77.9	56.8
11	1,256	3.6	738	518	67.4	1.6	78.2	56.2
12	1,180	0.8	709	471	63.2	-0.3	75.0	51.1
2019.01	1,171	2.6	702	469	62.7	0.8	74.3	50.9
2	1,178	3.3	708	470	63.0	1.2	74.7	50.9
3	1,226	4.2	732	494	65.5	1.8	77.1	53.5
4	1,249	2.4	739	510	66.6	0.7	77.8	55.1
5	1,259	2.2	740	520	67.1	0.6	77.8	56.2
6	1,260	2.6	734	526	67.1	0.9	77.0	56.8
7	1,256	0.2	731	525	66.8	-0.7	76.6	56.6
8	1,239	-1.2	722	518	65.9	-1.6	75.6	55.9
9	1,247	-1.0	726	520	66.2	-1.5	76.0	56.1

주 : 2017년도 세종특별자치시 분리에 따라 충청남도 전년동월대비 비교시 주의 필요

자료 : 통계청, 경제활동인구조사(4주기준), 경제활동인구총괄

연령별 취업자

(단위 : 천명, %)

구 분	전체 취업자		청장년층							고령층				
	합계	전년 동월 (기)비	소계	전년 동월 (기)비	15-19 세	20-29 세	30-39 세	40-49 세	50-54 세	소계	전년 동월 (기)비	55-59 세	60-64 세	65세 이상
2015	1,199	3.0	873	3.3	11	175	251	291	146	326	2.4	122	75	129
2016	1,226	2.3	887	1.5	14	170	261	298	144	340	4.3	130	82	128
2017	1,140	-7.0	800	-9.8	9	148	243	270	131	340	0.3	123	83	135
2018	1,179	3.4	807	0.9	10	158	237	273	129	372	9.2	131	93	148
2017.02	1,041	-8.0	785	-7.8	11	150	233	262	129	255	-8.6	112	68	76
3	1,098	-6.6	785	-8.4	8	142	238	267	130	313	-1.5	119	78	116
4	1,149	-5.9	797	-9.0	10	149	238	269	130	353	1.9	126	86	141
5	1,162	-6.8	800	-10.1	11	149	242	268	128	363	1.3	128	88	147
6	1,175	-6.3	807	-9.1	10	148	250	268	131	368	0.5	131	87	150
7	1,169	-7.2	806	-9.7	11	151	244	268	132	363	-1.0	127	86	150
8	1,169	-7.2	808	-10.2	7	153	244	270	133	361	0.3	123	88	150
9	1,183	-7.3	810	-10.5	8	146	248	276	133	373	0.5	123	87	163
10	1,178	-7.5	806	-11.2	5	144	247	277	134	372	1.9	121	87	164
11	1,177	-7.4	808	-11.0	6	147	247	276	132	369	1.6	122	91	157
12	1,133	-6.8	797	-12.2	8	143	244	275	126	337	9.2	124	84	129
2018.01	1,098	4.5	798	0.8	10	156	239	273	120	299	15.9	123	77	100
2	1,087	4.5	794	1.1	12	155	241	269	118	293	14.8	121	77	96
3	1,130	3.0	792	0.9	7	151	240	271	121	338	8.2	129	81	128
4	1,182	2.8	802	0.7	7	156	242	272	127	379	7.5	133	92	154
5	1,201	3.3	806	0.8	7	154	243	271	131	395	9.0	135	97	164
6	1,198	1.9	803	-0.5	8	156	237	271	132	395	7.2	133	98	163
7	1,222	4.5	824	2.2	11	170	234	274	135	398	9.6	134	99	165
8	1,218	4.2	816	1.0	12	162	233	276	133	402	11.3	135	99	168
9	1,226	3.7	819	1.2	11	161	235	278	135	407	9.1	135	100	172
10	1,219	3.4	809	0.4	10	156	237	273	132	410	10.0	133	101	175
11	1,220	3.7	815	0.9	10	160	233	276	136	405	9.8	130	103	173
12	1,147	1.2	809	1.5	13	162	228	272	133	338	0.5	127	90	121
2019.01	1,136	3.5	818	2.5	16	172	229	270	131	318	6.3	125	88	105
2	1,141	5.0	813	2.3	13	171	226	269	133	328	12.0	124	91	113
3	1,192	5.5	823	3.9	11	171	231	270	140	370	9.3	129	94	147
4	1,209	2.3	814	1.4	8	162	228	272	145	396	4.3	131	103	161
5	1,222	1.7	819	1.7	6	168	230	277	138	402	1.8	132	104	167
6	1,216	1.5	817	1.8	7	165	227	278	141	399	1.1	132	102	165
7	1,212	-0.8	817	-0.9	7	166	228	277	140	396	-0.6	131	102	163
8	1,204	-1.1	805	-1.3	6	159	226	275	140	399	-0.7	133	102	164
9	1,209	-1.4	805	-1.7	7	154	227	278	140	404	-0.8	131	105	168

주 : 2017년도 세종특별자치시 분리에 따라 충청남도 전년동월대비 비교시 주의 필요

자료 : 통계청, 경제활동인구조사(4주기준), 취업자, 행정구역(시도)/연령별 취업자

산업별 취업자

(단위 : 천명, %)

구 분	합 계	전년 동월(기)비	농림어업	광공업	건설업	도소매 숙박음식업	사업·개인·공공 서비스 및 기타	전기운수 통신금융
2015	1,199	3.0	143	281	78	204	391	103
2016	1,226	2.3	124	291	78	210	416	108
2017	1,140	-7.0	125	263	79	197	374	102
2018	1,179	3.4	140	270	90	198	372	109
2017.02	1,041	-8.0	53	269	76	192	353	98
3	1,098	-6.6	98	264	83	185	365	103
4	1,149	-5.9	135	258	84	201	368	103
5	1,162	-6.8	147	260	78	204	374	99
6	1,175	-6.3	156	263	79	203	376	99
7	1,169	-7.2	152	259	77	205	379	98
8	1,169	-7.2	154	262	78	199	374	102
9	1,183	-7.3	158	259	81	198	385	102
10	1,178	-7.5	158	262	77	191	385	105
11	1,177	-7.4	143	263	83	196	385	108
12	1,133	-6.8	98	267	82	197	378	111
2018.01	1,098	4.5	81	265	83	196	365	109
2	1,087	4.5	82	269	86	193	353	105
3	1,130	3.0	114	268	86	181	370	110
4	1,182	2.8	158	262	93	186	375	107
5	1,201	3.3	170	264	94	190	375	108
6	1,198	1.9	168	265	97	190	374	104
7	1,222	4.5	165	266	93	211	379	108
8	1,218	4.2	169	269	94	200	379	108
9	1,226	3.7	167	279	89	207	372	114
10	1,219	3.4	165	279	90	198	376	110
11	1,220	3.7	152	281	90	209	377	111
12	1,147	1.2	87	277	86	214	369	113
2019.01	1,136	3.5	75	278	85	212	375	111
2	1,141	5.0	89	279	80	213	371	109
3	1,192	5.5	127	276	85	220	380	105
4	1,209	2.3	149	273	85	213	387	102
5	1,222	1.7	163	272	84	213	391	99
6	1,216	1.5	161	268	84	212	393	98
7	1,212	-0.8	158	266	86	211	394	97
8	1,204	-1.1	166	264	79	212	385	99
9	1,209	-1.4	168	263	78	207	390	103

주 : 2017년도 세종특별자치시 분리에 따라 충청남도 전년동월대비 비교시 주의 필요, 2013년도 이후 한국표준산업분류 10차개정 기준

자료 : 통계청, 경제활동인구조사(4주기준), 취업자, 행정구역(시도)/산업별 취업자

실업률, 실업자

(단위 : 천명, %, %p)

구 분	실업률						실업자					
	합계	전년 동월 (기)차	남자	전년 동월 (기)차	여자	전년 동월 (기)차	합계	전년 동월 (기)비	남자	전년 동월 (기)비	여자	전년 동월 (기)비
2015	3.5	0.2	3.3	0.1	3.7	0.1	43	7.5	25	8.3	18	6.4
2016	3.2	-0.3	3.0	-0.3	3.4	-0.3	40	-6.7	23	-6.9	17	-6.6
2017	2.8	-0.4	2.8	-0.2	2.9	-0.5	33	-16.7	20	-13.9	14	-20.5
2018	3.1	0.3	3.0	0.2	3.2	0.3	38	12.3	21	7.6	16	18.4
2017.02	3.3	-0.9	2.9	-1.0	3.9	-0.9	35	-30.3	19	-30.7	16	-30.2
3	3.0	-1.1	2.5	-1.6	3.9	-0.2	35	-31.3	17	-43.4	17	-12.6
4	3.2	-0.2	3.0	-0.3	3.4	-0.2	37	-13.2	21	-13.8	16	-12.0
5	3.1	-0.1	3.0	0.0	3.3	-0.3	37	-10.4	21	-7.0	16	-14.5
6	3.0	-0.5	2.8	-0.4	3.2	-0.7	36	-21.3	20	-20.6	16	-22.2
7	2.3	-1.6	2.5	-1.6	1.9	-1.8	27	-47.0	18	-43.8	9	-52.3
8	2.6	-0.8	2.3	-1.0	2.9	-0.5	31	-29.5	17	-36.3	14	-19.4
9	2.2	-0.4	2.2	-0.5	2.3	-0.1	27	-20.7	15	-27.0	11	-8.9
10	2.6	0.3	3.1	0.6	1.9	0.0	32	7.7	23	14.2	9	-6.0
11	2.9	1.1	3.4	1.9	2.2	0.0	35	51.5	24	106.8	11	-6.1
12	3.2	1.4	3.4	2.0	2.9	0.6	38	71.7	24	124.5	14	22.1
2018.01	3.8	0.9	3.9	1.2	3.7	0.5	44	38.9	27	48.1	17	25.9
2	4.6	1.3	3.9	1.0	5.7	1.8	53	51.4	27	41.1	26	65.0
3	4.0	1.0	3.6	1.1	4.4	0.5	47	35.1	26	48.3	21	22.0
4	3.1	-0.1	3.3	0.3	2.8	-0.6	38	2.1	24	12.2	14	-11.2
5	2.5	-0.6	2.9	-0.1	2.0	-1.3	31	-16.9	21	-3.3	10	-35.2
6	2.4	-0.6	2.2	-0.6	2.7	-0.5	30	-16.8	16	-20.0	14	-12.7
7	2.5	0.2	2.4	-0.1	2.6	0.7	31	14.6	18	-0.6	13	44.1
8	2.9	0.3	2.9	0.6	2.9	0.0	36	17.9	21	26.3	15	7.8
9	2.6	0.4	2.5	0.3	2.8	0.5	33	24.5	18	18.8	15	31.3
10	3.0	0.4	2.8	-0.3	3.3	1.4	38	17.8	21	-8.9	17	83.0
11	2.8	-0.1	2.6	-0.8	3.1	0.9	35	0.9	20	-19.4	16	47.7
12	2.8	-0.4	2.6	-0.8	3.1	0.2	33	-11.4	19	-22.3	15	7.2
2019.01	3.0	-0.8	2.5	-1.4	3.7	0.0	35	-19.8	18	-33.2	17	1.8
2	3.1	-1.5	2.6	-1.3	4.0	-1.7	37	-30.0	18	-32.1	19	-27.8
3	2.7	-1.3	2.4	-1.2	3.3	-1.1	34	-28.1	17	-32.2	16	-23.7
4	3.2	0.1	3.1	-0.2	3.2	14.3	40	3.9	23	-2.9	17	15.4
5	3.0	0.5	2.8	-0.1	3.3	1.3	38	21.7	21	1.0	17	64.1
6	3.5	1.1	3.0	0.8	4.1	1.4	44	46.0	22	36.9	22	56.5
7	3.4	0.9	3.2	0.8	3.8	1.2	43	37.3	23	29.4	20	47.8
8	2.8	-0.1	2.9	0.0	2.8	-0.1	35	-3.0	21	-2.4	15	-3.9
9	3.0	0.4	3.1	0.6	2.9	0.1	38	13.6	22	22.4	15	2.7

주 : 2017년도 세종특별자치시 분리에 따라 충청남도 전년동월대비 비교시 주의 필요

자료 : 행정구역(시도)/성별 실업률, 행정구역(시도)/성별 실업자, 통계청

여수신

(단위 : 억원)

구 분	수신			여신		
	예금은행	비은행기관	합계	예금은행	비은행기관	합계
2016	234,513	379,652	614,165	338,288	217,732	556,020
2017	247,945	405,795	653,740	352,789	247,813	600,602
2018	255,736	443,071	698,807	362,326	271,959	634,285
2016.07	239,197	365,852	605,049	332,346	202,015	534,361
8	243,157	366,356	609,513	333,493	205,299	538,792
9	244,522	368,967	613,489	333,942	207,573	541,515
10	248,421	372,361	620,782	337,561	210,494	548,055
11	247,278	375,133	622,411	339,513	213,930	553,443
12	234,513	379,652	614,165	338,288	217,732	556,020
2017.01	234,411	381,763	616,174	338,015	220,130	558,145
2	241,660	383,540	625,200	338,570	222,413	560,983
3	238,441	387,819	626,260	339,092	224,635	563,727
4	240,673	390,386	631,059	341,204	226,787	567,991
5	242,987	391,439	634,426	340,746	229,500	570,246
6	243,027	394,151	637,178	338,253	233,495	571,748
7	241,435	392,839	634,274	341,320	235,472	576,792
8	249,875	392,384	642,259	341,082	237,485	578,567
9	254,007	399,203	653,210	343,189	240,504	583,693
10	254,402	399,700	654,102	348,527	242,093	590,620
11	254,000	401,145	655,145	351,086	244,576	595,662
12	247,945	405,795	653,740	352,789	247,813	600,602
2018.01	245,979	412,047	658,026	351,211	250,623	601,834
2	256,684	412,491	669,175	352,260	251,457	603,717
3	254,489	415,376	669,865	352,234	252,885	605,119
4	255,871	417,599	673,470	353,456	255,268	608,724
5	261,416	419,726	681,142	352,530	257,314	609,844
6	262,926	423,805	686,731	353,346	260,343	613,689
7	262,539	423,940	686,479	355,274	262,479	617,753
8	268,785	426,243	695,028	356,500	264,116	620,616
9	269,834	430,684	700,518	355,787	266,499	622,286
10	270,231	435,917	706,148	359,814	268,817	628,631
11	267,294	440,378	707,671	362,020	269,757	631,777
12	255,736	443,071	698,806	362,326	271,959	634,286
2019.01	257,375	448,928	706,303	362,614	272,691	635,305
2	265,804	454,618	720,422	362,756	272,935	635,691
3	267,430	461,216	728,646	361,144	274,147	635,291
4	275,336	464,115	739,451	360,273	276,433	636,706
5	278,193	465,712	743,905	360,907	277,499	638,406
6	276,938	471,006	747,944	359,960	278,651	638,611
7	272,333	475,234	747,567	362,508	281,040	643,548
8	275,308	478,655	753,963	364,048	282,462	646,510

자료 : 한국은행대전충남본부, 대전세종충남금융기관 여수신 동향

가계신용

(단위: 억원)

구 분	가계대출			주택담보대출			기타대출		
	예금은행	비은행기관	합계	예금은행	비은행기관	합계	예금은행	비은행기관	합계
2016	154,698	155,871	310,569	107,658	38,296	145,954	47,040	117,574	164,614
2017	151,405	165,370	316,775	100,816	42,374	143,190	50,590	122,996	173,586
2018	154,289	172,632	326,921	99,015	42,735	141,750	55,274	129,897	185,171
2016.10	153,574	151,824	305,398	107,356	37,031	144,387	46,218	114,793	161,011
11	154,690	153,957	308,647	107,722	37,638	145,360	46,968	116,319	163,287
12	154,698	155,870	310,568	107,658	38,296	145,954	47,040	117,574	164,614
2017.01	152,942	156,662	309,604	106,413	38,615	145,028	46,529	118,047	164,576
2	152,391	157,372	309,763	105,441	38,993	144,434	46,950	118,379	165,329
3	152,494	157,645	310,139	105,514	39,369	144,883	49,980	118,276	165,256
4	152,537	158,722	311,259	105,134	39,729	144,863	47,403	118,993	166,396
5	152,019	159,555	311,575	103,901	40,080	143,981	48,118	119,475	167,593
6	151,875	160,622	312,497	103,289	40,375	143,664	48,587	120,246	168,833
7	152,110	161,265	313,375	103,322	40,469	143,791	48,787	120,796	169,583
8	150,948	162,295	313,243	101,485	41,317	142,802	49,464	120,978	170,442
9	149,912	162,714	312,626	100,859	41,553	142,412	49,053	121,160	170,213
10	150,739	163,248	313,987	100,957	41,598	142,555	49,782	121,651	171,433
11	151,349	163,997	315,346	100,909	41,963	142,872	50,440	122,034	172,474
12	151,405	165,370	316,775	100,816	42,374	143,190	50,590	122,996	173,586
2018.01	150,542	166,012	316,554	100,124	42,379	142,503	50,417	123,633	174,050
2	150,333	165,728	316,061	99,858	42,155	142,013	50,475	123,573	174,048
3	150,280	166,065	316,345	99,566	42,055	141,621	50,714	124,010	174,724
4	150,919	167,297	318,216	99,675	42,115	141,790	51,244	125,182	176,426
5	151,438	168,062	319,500	99,439	42,361	141,800	51,999	125,701	177,700
6	152,058	169,251	321,309	99,521	42,849	142,370	52,537	126,402	178,939
7	151,976	170,577	322,553	98,508	42,991	141,499	53,468	127,586	181,054
8	152,828	171,007	323,835	98,769	43,028	141,797	54,060	127,979	182,039
9	152,424	170,831	323,255	98,278	42,912	141,190	54,145	127,919	182,064
10	152,916	171,517	324,433	98,086	42,705	140,791	54,830	128,812	183,642
11	154,160	171,560	325,720	98,790	42,678	141,468	55,370	128,881	184,251
12	154,289	172,632	326,921	99,015	42,735	141,750	55,274	129,897	185,171
2019.01	153,635	172,330	325,965	98,985	42,565	141,550	54,650	129,765	184,415
2	153,540	171,995	325,535	98,797	42,387	141,184	54,743	129,608	184,351
3	152,573	171,841	324,414	97,817	42,383	140,200	54,756	129,458	184,214
4	152,022	172,397	324,419	97,169	42,302	139,471	54,853	130,095	184,948
5	152,573	172,544	325,117	97,321	42,302	139,623	55,252	130,242	185,494
6	153,073	172,823	325,896	97,754	42,261	140,015	55,319	130,562	185,881
7	154,123	173,411	327,534	98,478	42,474	140,952	55,645	130,937	186,582
8	155,406	173,551	328,957	99,191	42,489	141,680	56,215	131,063	187,278

주: 1) 2016.9월 중 일부 비은행기관의 통계 기초자료 재정비로 주택담보대출로 계리되던 일부 대출이 기타대출로 편입되었고, 가계대출 잔액에는 예금취급기관이 취급한 주택금융공사 모기지론의 주택금융공사 앞 양도분은 포함되어 있지 않음

2) 일부 비은행예금취급기관의 기초자료 정비로 2015.12월부터 주택담보대출 및 기타대출의 기발표 수치가 수정 반영됨

자료: 한국은행경제통계시스템, 예금/대출금/기타금융

부도율

(단위: %, 억원, 개)

구 분	지역별어음부도율						부도 금액	부도 업체수	신규 법인수
	충남	천안	홍성	논산	공주	서산			
2016	0.25	0.35	0.07	0.25	0.01	0.13	281	15	3,203
2017	0.15	0.13	0.01	0.19	0.06	0.00	163	7	3,454
2016.12	0.08	0.03	0.00	0.00	0.07	0.00	6.7	1	329
2017.01	0.35	0.33	0.07	0.00	0.00	0.00	32.2	0	283
2	0.33	0.00	0.00	0.00	0.00	0.00	36.3	0	286
3	0.20	0.19	0.00	0.00	0.00	0.00	21.0	2	304
4	0.08	0.20	0.00	0.00	0.00	0.00	6.0	0	282
5	0.24	0.25	0.00	0.00	0.00	0.00	22.9	0	248
6	0.10	0.16	0.00	0.00	0.00	0.00	10.1	0	291
7	0.10	0.10	0.00	0.00	0.00	0.00	9.1	0	298
8	0.05	0.11	0.00	0.14	0.00	0.00	4.5	1	305
9	0.03	0.00	0.01	0.57	0.00	0.00	2.1	0	308
10	0.06	0.02	0.01	0.51	0.00	0.00	4.8	2	223
11	0.04	0.01	0.00	0.85	0.00	0.00	4.9	1	308
12	0.13	0.00	0.00	0.63	0.92	0.00	9.5	1	318
2018.01	0.12	0.01	0.00	0.15	0.21	0.00	11.1	1	357
2	0.09	0.00	0.00	0.07	0.32	0.00	7.4	1	268
3	0.10	0.00	0.00	0.00	0.29	0.00	8.2	0	319
4	0.05	0.05	0.00	0.09	0.07	0.00	3.8	0	303
5	0.04	0.02	0.00	0.00	0.00	0.00	3.8	0	232
6	0.10	0.01	0.00	0.00	0.00	0.00	12.9	3	253
7	0.11	0.08	0.00	1.44	0.00	0.00	8.4	0	267
8	0.10	0.24	0.00	0.00	0.10	0.00	6.8	1	284
9	0.18	0.09	3.85	0.00	0.00	0.00	14.6	1	202
10	0.18	0.15	0.13	0.05	0.00	0.45	17.0	1	276
11	0.21	0.31	0.00	0.00	0.00	0.17	18.5	1	276
12	0.52	0.38	0.00	0.00	0.00	0.00	37.5	3	247
2019.01	0.27	0.19	0.00	0.03	0.00	0.00	22.3	0	317
2	0.16	0.14	0.00	0.00	0.00	0.07	15.5	1	281
3	0.49	0.12	0.00	0.00	0.00	0.00	34.6	0	303
4	0.62	0.20	0.00	3.24	0.00	0.00	54.1	1	301
5	0.21	0.01	0.00	0.00	0.16	0.00	16.7	1	281
6	0.32	0.18	0.00	0.00	0.00	0.14	20.1	1	307
7	1.29	2.70	0.00	0.00	0.00	0.09	97.6	0	324
8	0.30	0.10	0.00	0.00	0.00	0.00	19.2	1	316

주: 전자결재액 제외, 2012년 1월부터 전자어음 포함

자료: 한국은행대전충남본부, 지역경제통계(2019.9월) / 중소기업청, 지역별 신설법인 현황 보도자료

토지거래, 건축, 미분양주택

(단위 : 천㎡, ㎡, %, 호수)

구 분	건축허가(㎡)		건축착공(㎡)		토지거래(천㎡)		미분양주택	
	면적	전년동월(기)비	면적	전년동월(기)비	면적	전년동월(기)비	호수	전년동월(기)비
2015	10,564,264	17.0	10,380,271	30.0	182,777	3.4	4,070	85.6
2016	9,601,035	-9.1	7,769,692	-25.1	177,382	-3.0	8,580	110.8
2017	9,134,174	-4.9	7,874,026	1.3	202,484	14.2	9,333	8.8
2018	10,627,107	16.3	8,038,596	2.1	187,037	-7.6	9,576	2.6
2016.12	857,517	-0.2	703,202	-3.5	20,246	10.8	9,323	2.8
2017.01	484,326	-24.3	371,283	-64.0	19,131	57.7	9,094	6.6
2	946,782	79.2	845,038	107.3	15,562	16.8	8,970	8.7
3	677,337	-21.6	695,936	17.1	18,380	6.3	8,785	12.3
4	1,091,035	7.6	609,601	-3.5	17,683	14.6	8,715	16.9
5	614,604	-39.2	651,411	-17.5	15,826	16.7	8,312	5.6
6	891,903	-0.4	831,458	3.2	16,618	8.7	8,020	0.0
7	642,860	6.5	542,813	-3.0	14,108	-5.7	7,645	-11.6
8	738,129	28.3	773,864	8.9	20,064	39.4	9,765	5.8
9	982,753	59.0	712,663	93.6	16,987	32.2	9,470	-1.2
10	607,411	-22.4	348,578	-40.3	10,896	-22.5	11,309	23.4
11	671,111	-44.6	975,021	67.1	17,486	26.2	10,624	17.1
12	785,923	-8.3	516,360	-26.6	19,743	-2.5	11,283	21.0
2018.01	869,261	79.5	726,186	95.6	16,328	-14.7	11,352	24.8
2	728,724	-23.0	499,516	-40.9	14,433	-7.3	11,002	22.7
3	990,646	46.3	779,072	11.9	20,379	10.9	9,738	10.8
4	912,684	-16.3	717,570	17.7	17,267	-2.4	9,435	8.3
5	782,320	27.3	932,555	43.2	16,795	6.1	9,111	9.6
6	871,227	-2.3	816,220	-1.8	15,232	-8.3	9,494	18.4
7	1,036,968	61.3	595,456	9.7	15,919	12.8	9,963	30.3
8	863,864	17.0	514,535	-33.5	13,817	-31.1	9,953	1.9
9	588,510	-40.1	612,180	-14.1	11,803	-30.5	9,489	0.2
10	1,223,445	101.4	679,769	95.0	13,658	25.3	9,141	-19.2
11	1,134,896	69.1	654,963	-32.8	14,585	-16.6	8,476	-20.2
12	624,562	-20.5	510,574	-1.1	16,821	-14.8	7,763	-31.2
2019.01	1,079,474	24.2	632,012	-13.0	17,725	8.6	7,149	-37.0
2	640,295	-12.1	653,128	30.8	14,927	3.4	6,970	-36.6
3	698,013	-29.5	621,706	-20.2	19,226	-5.7	6,743	-30.8
4	553,110	-39.4	639,231	-10.9	19,192	11.1	6,413	-32.0
5	651,555	-16.7	482,931	-48.2	15,314	-8.8	6,355	-30.2
6	462,641	-46.9	524,026	-35.8	11,868	-22.1	6,038	-36.4
7	1,067,414	2.9	501,191	-15.8	12,248	-23.1	6,201	-37.8
8	521,679	-39.6	652,070	26.7	14,779	7.0	6,847	-31.2
9	556,179	-5.5	570,536	-6.8	12,437	5.4	-	-

자료 : 충청남도, 건축허가 및 착공통계 / 한국감정원, 토지거래현황, 미분양주택

주택매매가격지수, 주택전세가격지수

(2019.1=100, %)

구 분	주택매매가격지수						주택전세가격지수					
	지수	전년 동월비	전월비	아파트	단독	연립	지수	전년 동월비	전월비	아파트	단독	연립
2016.08	103.9	-0.9	-0.3	105.4	99.6	104.3	103.1	-0.1	-0.1	104.1	99.9	104.9
9	103.8	-0.9	-0.1	105.3	99.6	104.3	103.1	-0.2	0.0	104.1	99.9	104.9
10	103.7	-1.0	0.0	105.2	99.6	104.3	103.1	-0.3	-0.1	104.0	99.9	104.9
11	103.6	-1.3	-0.2	105.0	99.6	104.4	103.0	-0.6	-0.1	103.9	99.9	104.9
12	103.5	-1.4	-0.1	104.8	99.6	104.4	102.9	-0.8	-0.1	103.8	99.9	104.9
2017.01	103.4	-1.4	-0.1	104.7	99.6	104.4	102.8	-0.9	-0.1	103.6	99.9	104.9
2	103.2	-1.5	-0.1	104.6	99.6	104.4	102.6	-1.0	-0.2	103.4	99.9	104.8
3	103.2	-1.4	0.0	104.5	99.6	104.4	102.6	-1.0	-0.1	103.3	99.9	104.8
4	103.1	-1.5	-0.1	104.4	99.6	104.4	102.5	-1.0	-0.1	103.2	99.9	104.8
5	103.1	-1.4	-0.1	104.3	99.6	104.3	102.3	-1.0	-0.1	103.0	99.9	104.8
6	103.0	-1.4	0.0	104.2	99.6	104.2	102.3	-1.0	0.0	103.0	99.9	104.8
7	102.9	-1.1	-0.1	104.1	99.7	104.1	102.2	-1.0	-0.1	102.9	99.9	104.9
8	102.8	-1.0	-0.2	103.9	99.7	103.8	102.1	-1.0	-0.1	102.8	99.9	104.5
9	102.6	-1.1	-0.1	103.7	99.7	103.4	102.0	-1.1	-0.1	102.6	99.9	104.0
10	102.5	-1.2	-0.2	103.5	99.7	102.3	101.9	-1.1	-0.1	102.5	99.9	102.8
11	102.3	-1.2	-0.2	103.3	99.7	102.2	101.7	-1.2	-0.1	102.3	99.9	102.7
12	102.1	-1.3	-0.2	103.1	99.7	101.8	101.6	-1.3	-0.1	102.2	99.9	102.2
2018.01	101.9	-1.5	-0.2	102.7	99.7	101.5	101.5	-1.3	-0.1	102.0	99.9	101.7
2	101.8	-1.4	-0.1	102.7	99.7	101.1	101.4	-1.2	-0.1	101.9	99.9	101.3
3	101.8	-1.4	0.0	102.6	99.8	101.2	101.4	-1.2	0.0	101.8	100.0	101.5
4	101.8	-1.3	0.0	102.5	100.1	101.3	101.2	-1.2	-0.2	101.6	100.1	101.6
5	101.7	-1.3	-0.1	102.4	100.1	100.7	101.1	-1.2	-0.1	101.5	100.1	101.0
6	101.5	-1.5	-0.2	102.2	100.1	100.7	100.9	-1.4	-0.2	101.3	100.0	101.0
7	101.2	-1.7	-0.3	101.8	100.1	100.3	100.7	-1.5	-0.2	101.0	100.0	101.0
8	101.1	-1.6	-0.1	101.6	100.1	100.3	100.6	-1.5	-0.1	100.9	100.0	100.7
9	101.0	-1.6	-0.2	101.4	100.1	99.8	100.5	-1.4	-0.1	100.8	100.1	100.1
10	100.6	-1.8	-0.3	100.9	100.1	99.8	100.4	-1.5	-0.1	100.6	100.1	100.1
11	100.3	-2.0	-0.4	100.4	100.1	99.6	100.2	-1.5	-0.2	100.3	100.0	100.0
12	100.0	-2.0	-0.2	100.1	100.0	99.6	100.0	-1.6	-0.2	100.0	100.0	100.0
2019.01	100.0	-1.8	0.0	100.0	100.0	100.0	100.0	-1.4	0.0	100.0	100.0	100.0
2	99.9	-1.9	-0.1	99.9	100.0	99.2	99.8	-1.5	-0.2	99.9	99.8	98.8
3	99.6	-2.1	-0.3	99.5	100.0	98.5	99.6	-1.7	-0.2	99.7	99.8	98.0
4	99.1	-2.6	-0.5	98.8	99.9	97.8	99.3	-1.9	-0.3	99.3	99.5	97.7
5	98.9	-2.7	-0.2	98.6	100.0	96.8	99.2	-1.9	-0.1	99.0	99.8	97.0
6	98.7	-2.7	-0.2	98.2	100.0	96.3	99.1	-1.8	-0.1	98.9	99.8	96.4
7	98.2	-3.0	-0.5	97.7	99.7	95.1	98.9	-1.8	-0.2	98.7	99.8	95.8
8	98.1	-3.0	-0.1	97.4	100.0	94.6	99.0	-1.6	0.0	98.5	100.4	95.3
9	98.0	-2.9	-0.1	97.3	99.9	94.5	98.9	-1.6	0.0	98.4	100.3	95.4

자료 : 국민은행, 전국주택가격동향조사

4. 주요 해외경제지표

(단위 : %)

구 분	미국					중국				
	산업 생산	소매 판매	소비자 물가	수출 (BOP)	수입 (BOP)	산업 생산	소매 판매	소비자 물가	수출 (FOB)	수입 (CIF)
2013	2.0	3.6	1.5	2.0	-0.4	9.7	13.1	2.6	7.8	7.2
2014	3.1	4.3	1.6	2.6	4.0	8.3	12.0	2.0	6.0	0.5
2015	-1.0	2.6	0.1	-7.6	-4.7	6.1	10.7	1.4	-2.9	-14.3
2016	-2.0	3.0	1.3	-3.6	-2.9	6.0	10.4	2.0	-7.7	-5.5
2017	2.3	4.2	2.1	6.6	6.9	6.6	10.2	1.6	7.9	16.1
2018	3.9	4.9	2.4	7.8	8.6	6.2	9.0	2.1	9.9	15.8
2017.07	0.0	0.1	1.7	-0.1	-0.6	6.4	10.4	1.4	6.3	11.3
8	-0.5	0.2	1.9	0.3	0.1	6.0	10.1	1.8	4.9	13.9
9	0.0	2.0	2.2	1.3	1.0	6.6	10.3	1.6	7.9	19.3
10	1.5	0.3	2.0	0.6	1.4	6.2	10.0	1.9	6.3	17.4
11	0.5	0.8	2.2	2.4	3.6	6.1	10.2	1.7	11.5	17.9
12	0.3	0.4	2.1	2.6	2.4	6.2	9.4	1.8	10.7	4.8
2018.01	-0.3	0.2	2.1	-3.0	-0.9	—	—	1.5	10.6	37.7
2	0.4	0.2	2.2	2.1	1.8	7.2	9.7	2.9	43.5	6.6
3	0.6	-0.1	2.4	3.2	-0.7	6.0	10.1	2.1	-3.0	14.8
4	0.9	0.4	2.5	-0.3	0.0	7.0	9.4	1.8	11.9	22.3
5	-0.8	1.3	2.8	3.0	0.3	6.8	8.5	1.8	11.9	26.2
6	0.8	0.1	2.9	-1.6	0.2	6.0	9.0	1.9	10.7	13.8
7	0.4	0.5	2.9	-1.6	1.2	6.0	8.8	2.1	11.6	26.9
8	0.8	-0.2	2.7	-0.8	0.6	6.1	9.0	2.3	9.5	20.7
9	0.1	-0.1	2.3	1.4	1.2	5.8	9.2	2.5	13.9	14.4
10	0.2	1.2	2.5	0.4	0.3	5.9	8.6	2.5	14.3	20.4
11	0.5	-0.1	2.2	-1.5	-2.4	5.4	8.1	2.2	3.9	2.8
12	0.0	-2.0	1.9	-1.8	2.0	5.7	8.2	1.9	-4.6	-7.7
2019.01	-0.4	1.5	1.6	1.1	-2.9	—	—	1.7	9.2	-1.3
2	-0.5	-0.5	1.5	1.2	-0.2	5.3	8.2	1.5	-20.8	-4.6
3	0.1	1.8	1.9	1.1	1.6	8.5	8.7	2.3	13.8	-7.6
4	-0.6	0.4	2.0	-3.2	-2.5	5.4	7.2	2.5	-2.8	4.2
5	0.2	0.5	1.8	3.0	3.9	5.0	8.6	2.7	1.0	-8.5
6	0.1	0.4	1.6	-2.8	-2.2	6.3	9.8	2.7	-1.3	-7.2
7	-0.1	0.8	1.8	0.9	-0.2	4.8	7.6	2.8	3.3	-5.3
8	0.6	0.4	1.7	0.3	0.6	4.4	7.5	2.8	-1.0	-5.6
9	-	-	1.7	-	-	-	-	3.0	-3.2	-8.5

주: (미국) 월별 및 분기별 전기대비 증감률은 계절변동조정 후 기준, 산업생산(전산업, 2007=100), 최근 수치는 잠정치 포함

(중국) 전년동기대비 기준, 산업생산(전산업), 최근 수치는 잠정치 포함, 2월은 1~2월 누계치임

자료 : 한국은행, 해외경제 포커스(제2019-40호)

(단위: %)

구 분	일본					유로지역				
	산업 생산	소매 판매	소비자 물가	수출 (FOB)	수입 (CIF)	산업 생산	소매 판매	소비자 물가	수출 (FOB)	수입 (CIF)
2013	-0.4	0.9	0.4	9.5	14.9	-0.8	-0.7	1.3	0.9	-2.9
2014	2.0	1.7	2.7	4.8	5.7	1.0	1.2	0.4	2.3	0.6
2015	-1.2	-0.4	0.8	3.4	-8.7	2.6	2.8	0.2	5.3	2.6
2016	0.0	-0.6	-0.1	-7.4	-15.8	1.6	1.6	0.2	0.3	-1.3
2017	3.1	1.9	0.5	11.8	14.1	3.0	2.6	1.5	7.1	9.9
2018	1.1	1.9	1.0	4.1	9.7	1.0	1.5	1.8	3.8	6.7
2017.05	-1.7	-0.9	0.4	14.9	17.8	0.3	0.6	1.4	2.4	2.1
6	1.0	0.3	0.4	9.7	15.7	-0.1	0.0	1.3	-2.5	-3.8
7	-0.8	0.3	0.4	13.4	16.5	1.3	0.3	1.3	-0.6	1.2
8	1.5	-0.5	0.7	18.1	15.5	0.8	-0.5	1.5	2.3	0.8
9	-1.0	0.6	0.7	14.1	12.3	-0.3	1.3	1.6	1.2	-1.1
10	0.3	0.1	0.2	14.0	19.0	-0.5	-1.6	1.4	-2.5	1.2
11	0.9	1.0	0.6	16.2	17.3	2.6	2.0	1.5	4.6	4.0
12	1.5	1.0	1.0	9.4	15.0	0.0	-0.7	1.3	1.9	0.4
2018.01	-4.2	-1.5	1.4	12.3	8.0	-1.2	-0.4	1.3	-1.0	0.9
2	2.6	0.3	1.5	1.8	16.9	-0.9	0.0	1.1	-3.1	-3.0
3	1.1	-0.1	1.1	2.1	-0.4	0.3	1.0	1.4	1.1	0.1
4	-0.6	0.6	0.6	7.8	6.0	-0.4	0.0	1.2	0.5	2.2
5	0.3	-0.7	0.7	8.1	14.0	0.9	0.4	2.0	0.1	0.7
6	-1.0	0.9	0.7	6.7	2.5	-0.1	-0.1	2.0	1.9	2.5
7	0.1	0.1	0.9	3.9	14.6	-0.8	-0.2	2.2	-1.1	1.0
8	-0.2	0.7	1.3	6.5	15.4	1.1	0.5	2.1	1.9	-0.4
9	-0.1	0.0	1.2	-1.4	7.1	-0.6	-0.5	2.1	-1.1	0.8
10	2.0	0.8	1.4	8.2	20.0	-0.1	0.7	2.3	1.8	1.8
11	-0.9	-0.8	0.8	0.1	12.5	-1.2	0.8	1.9	-0.8	-1.9
12	0.1	0.7	0.3	-3.9	1.9	-1.0	-1.3	1.5	0.2	-0.1
2019.01	-2.5	-1.8	0.2	-8.4	-0.8	1.7	1.0	1.4	1.1	0.4
2	0.7	0.4	0.2	-1.2	-6.5	-0.1	0.6	1.5	0.2	-1.7
3	-0.6	0.2	0.5	-2.4	1.2	-0.2	0.2	1.4	0.9	2.3
4	0.6	-0.1	0.9	-2.4	6.5	-0.5	0.1	1.7	-2.4	-0.8
5	2.0	0.4	0.7	-7.8	-1.4	0.8	-0.3	1.2	1.4	-0.6
6	-3.3	0.0	0.7	-6.6	-5.2	-1.5	0.8	1.3	-0.7	0.0
7	1.3	-2.3	0.5	-1.5	-1.1	-0.4	-0.5	1.0	0.6	0.0
8	-1.2	4.8	0.3	-8.2	-11.9	0.4	0.3	1.0	-	-
9	-	-	-	-	-	-	-	0.9	-	-

주: (일본) 수출입, 물가 전년동기대비, 기타 전기대비 기준, 산업생산(광공업), 최근 수치는 잠정치 포함, 기준년(2010=100)임

(유로) 계절조정 후 물가는 전년동기대비, 기타 전기대비 기준, 역내교역제외, 산업생산(건설업 제외 전산업), 최근 수치는 잠정치 포함

자료: 한국은행, 해외경제 포커스(제2019-40호)

충남의 밝은 미래 충남연구원이 열어갑니다

맑고 깨끗한 자연환경에서 역사와 전통을 소중하게 간직하고,
앞선 지식과 정보를 공유하며, 풍요롭고 건강한 정신으로
활기찬 삶을 살아가는 모습이 바로 충남도민의 모습입니다.
희망찬 충남의 미래를 충남연구원이 함께 열어가겠습니다.



충청남도



충남연구원
ChungNam Institute