

1. 통계로 보는 Economic 프리즘

- 충남경제위기대응시스템 운영체계
- 대내외 경제이슈와 충남경제위기대응시스템 추진사항

2. 다시보는 2019년 Economic 프리즘(1~11월)

3. 경기종합지수

4. 충남경제지원시책

5. 부록

- 통계표

| ISSN 2093-0844

December

2019.12 특집호

충남경제위기대응시스템 운영체계

국가경제 위기 발생시,
지역경제의 특성·산업구조·연계구조 등에 따라 파급력 상이

▶ 지역차원 위기대응 필요성 대두

충청남도 특성에 기반한 위기관리 체계 구축·운영
지역단위 실행가능한 위기대응 체계 확립

충남경제 위기대응시스템 체계 평상시

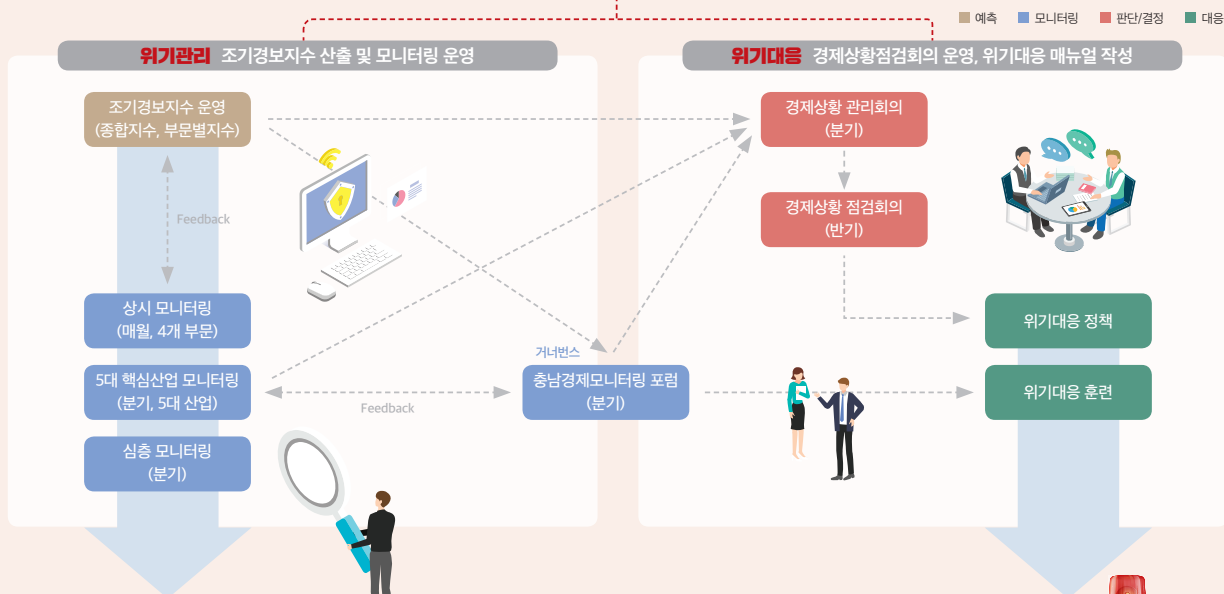

충남경제 위기대응 비상체계 위기시

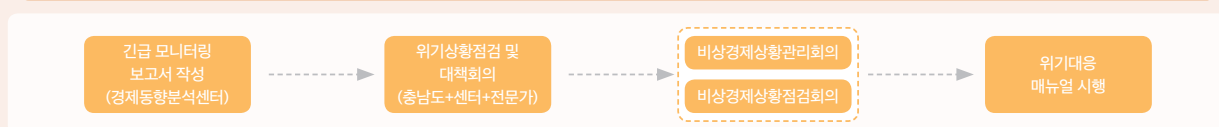

월간

충남경제

Chungnam
Economic
Trends

Contents

03 총괄

04 통계로 보는 Economic 프리즘

충남경제위기대응시스템 운영체계

대내외 경제이슈와 충남경제위기대응시스템 추진사항

08 다시보는 2019년 Economic 프리즘(1~11월)

52 경기종합지수

54 충남경제지원시책

60 부록

1. 국내 주요 경제지표
2. 충남 주요 경제지표
3. 충남 부문별 경제지표
4. 주요 해외경제지표

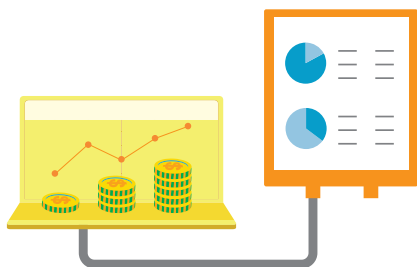

ISSN 2093-0844

발행인 윤황

편집위원장 신동현·방만기

집필진 | 총괄 | 방만기 | 경제동향 | 임병철, 김다희 | 경제뉴스 | 신일호, 박종태

발행처 충청남도·충남연구원

연락처 (041)840-1169

편집위원 유재룡

주소 충청남도 공주시 연수원길 73-26

팩스 (041)840-1129

월간 충남경제의 세부파일은 충청남도(<http://www.chungnam.go.kr>)와
충남연구원(<http://www.cni.re.kr>)홈페이지에서 다운로드하실 수 있습니다.

CHUNGNAM



최근 충남의 경제동향은

5대 핵심 산업의 부진한 생산·수출이 이어지고 있는 가운데, 노동시장에서는 전국적인 추세와 같이 경활인구 증가·실업률 하락 등 긍정적인 흐름을 보이고 있으나, 안정적인 일자리인 상용근로자, 제조업 취업자, 30~40대 취업자 감소세는 여전히 지속되고 있는 모습. 향후 경기를 나타내는 경기선행종합지수 순환변동치는 반도체 경기가 2개월 연속 회복조짐을 보이고 있으며, 자본재 수입도 증가함에 따라 전월대비 1.0% 상승하며 소폭 개선될 전망

ECONOMIC TRENDS

대외적으로는

미국의 경우 완화적 통화정책기조에 따른 낮은 모기지 금리 등으로 6분기 연속 전기대비 감소세를 보이던 주택투자가 증가로 전환되며 당분간 회복세가 이어질 전망. 인도는 금융부문 부실로 인한 신용경색으로 투자 부진이 심화되고 3분기 GDP 성장률이 2013년 1분기 이후 최저수준을 기록하였음. 국제 원자재 시장에서는 미국이 셰일오일 생산 증가로 원유 수출이 빠르게 증가한 반면, 원유 순수입 규모는 감소하면서, 통계 작성 이후 최초로 순수출국이 된 점 주목. 향후 미국 원유 수출은 양호한 생산과 송유관 확장 등에 힘입어 증가추세가 이어질 전망



주 : 해외경제포커스_한국은행(2019-47) 재인용

충남경제동향 총괄

경기종합지수 (10월, 2015=100)	동행지수 순환변동치	97.7	전월차(p)	-0.7	😞	• 현재 경기(동행) 둔화
	선행지수 순환변동치	98.5	전월차(p)	1.0	😊	• 향후 경기(선행) 소폭 개선
생산활동 (10월, 계절조정, 2015=100)	생산지수	114.3	전월비(%)	-6.9	😞	• (전월대비) 생산·출하 감소, 재고 소폭 감소
	출하지수	112.2	전월비(%)	-4.3	😞	• (전년동월대비) 코크스, 연탄 및 석유정제품 제조업을 제외한 1차금속·자동차·전자부품· 석유화학물질 제조업 등 주요 핵심 산업
	재고지수	121.5	전월비(%)	-3.0	😊	생산지수 전년동월대비 감소 추세 지속 (다만 감소폭은 둔화)
기업 BSI 업황지수 전망 (2019.12월)	제조업	65	전월차(p)	-5	😞	• 제조업 12월 업황 전망 전월대비 하락 - (전월차) 매출·자금사정 소폭 하락
	비제조업	68	전월차(p)	-1	😞	• 비제조업 12월 업황 전망 전월대비 하락 - (전월차) 매출, 자금사정 소폭 상승
소비 (10월, 2015=100)	대형소매점 불변지수	96.5	전년동월비(%)	-3.3	😐	• 대형소매점판매액·지수 전국적으로 소비위축, 전자상거래 활성화 등으로 인해 부진한 모습으로 대형 마트를 중심으로 전년동월대비 감소
물가 (11월, 2015=100)	소비자	103.9	전년동월비(%)	-0.5	😐	• 농산물·석유류 가격하락 둔화추세로 전국 소비자물가지수 4개월만에 상승 전환, 충남 소비자물가지수는 여전히 전년동월대비 하락세 지속 하고 있으나 하락폭은 점차 둔화되고 있는 모습
	생활물가	104.7	전년동월비(%)	-0.8	😐	
대외거래 (10월, 백만불)	수출	7,044	전년동월비(%)	-14.6	😞	• 철강판·반도체·디스플레이·자동차·자동차 부품·석유제품·석유화학중간원료 등 핵심 산업 주요 수출 품목들의 수출액 전년동월대비 감소세를 지속하는 모습
	수입	2,972	전년동월비(%)	-14.5	😞	
고용 (11월, 천명, %)	경제활동인구	1,235	전년동월비(%)	0.9	😊	• 경찰인구·실업률 하락 등 긍정적 분위기 보이는 전국 추세와 유사. 다만, 안정적인 일자리로 볼수 있는 상용근로자 감소세, 제조업·건설업 부진에 따른 취업자 감소세, 가계경제 주축 30대 취업자 감소세 등은 여전히 지속되고 있는 모습
	취업자수	1,211	전년동월비(%)	-0.8	😞	
	실업률	2.0	전년동월차(%p)	-0.6	😊	
금융 (10월, 억원, %, 개)	주택담보대출	142,369	전년동월비(%)	0.8	😐	• 충남 가계대출 증가폭 축소·감소세 전환 등 긍정적인 모습 보이고 있으나, 주담대의 경우 예금은행과 비은행예금취급기관 모두 전년동월대비 소폭 증가한 모습(9월)
	어음부도율	0.23	전월차(%p)	-0.09	😊	
	신설법인수	256	전월차(개)	-60	😞	• 주요 지역별 어음부도율 변동 추이(전월차) (+) 서산(+1.1%p), 공주(+0.02%p)
부동산 (11월, 2019.1=100)	주택매매가격지수	97.9	전월비(%)	-0.1	😐	• 주요 주택가격지수 하락지역(전월차) - 매매 : 아산(-0.15%p), 공주(-0.03%p) - 전세 : 논산(-0.14%p), 아산(-0.09%p)
	주택전세가격지수	98.8	전월비(%)	0.0	😐	
건설 (11월, m ²)	건축허가면적	680,330	전년동월비(%)	-40.1	😞	• 용도별 건축허가 현황 : (+) 공업용, 기타 (-) 주거용, 상업용, 농수산용, 공공용, 문교/사회용
	건축착공면적	591,583	전년동월비(%)	-9.7	😞	

충남경제위기대응시스템 운영체계

INFORGRAPHIC_1



국가경제 위기 발생시,
지역경제의 특성·산업구조·연계구조 등에 따라 파급력 상이

▶ 지역차원 위기대응 필요성 대두

충청남도 특성에 기반한 위기관리 체계 구축·운영
지역단위 실행가능한 위기대응 체계 확립

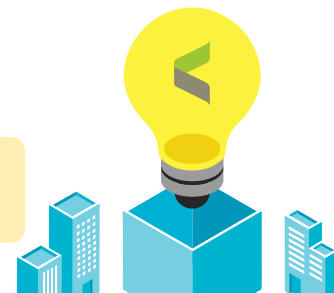

충남경제 위기대응시스템 체계 평상시

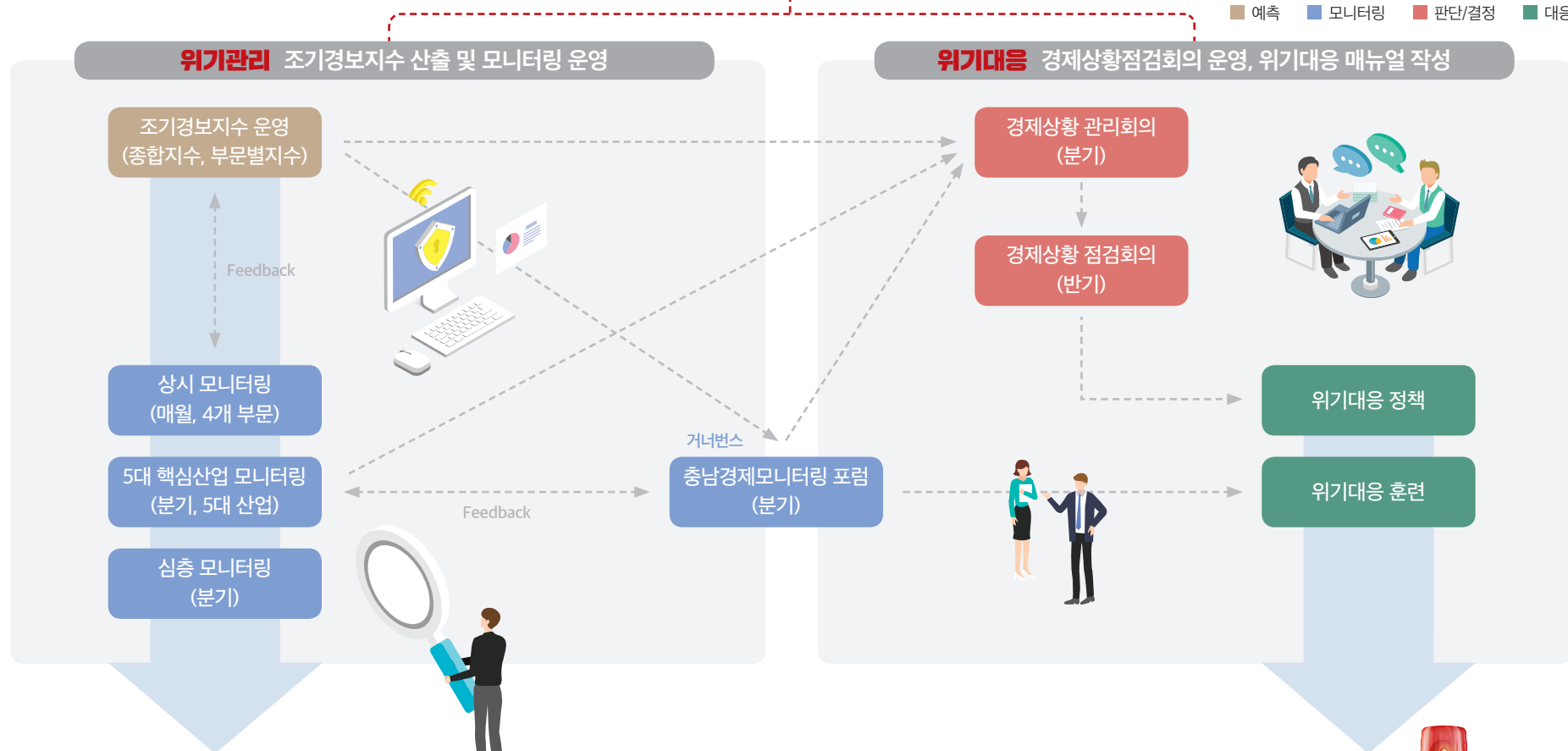

충남경제 위기대응 비상체계 위기시



조기경보지수

- 충남경제 부문별 위기 발생 가능성 사전 예측 (대내외경제여건, 핵심제조업, 고용, 부동산)
- 경기국면식별모형 운영
- 분기(연 4회)

경기종합지수

- 충남경기선행지수/동행지수 산출 및 공표 (통계청 승인통계)
- 매월(연 12회)

상시 모니터링

- 충남경제 부문별 경기흐름 파악
- 지역단위 경제지표 DB 구축 및 관리 (산업과 대외거래, 고용, 가계, 소상공인)
- 매월(연 12회)

5대 핵심산업 모니터링

- 충남 5대 핵심산업 모니터링 (자동차, 반도체, 디스플레이, 철강, 석유화학)
- 주요기업동향, 전망, 이슈
- 분기(연 4회)

심층 모니터링

- 충남경제 위기&취약부문에 대한 현장중심 모니터링
- 현장인터뷰, 실태조사
- 분기(연 4회)

충남경제 발간

- 충청남도 월간 통계 자료집
- 통계로 보는 Economic 프리즘
- 충청남도 주요통계지표
- 매월(연 12회)

충남경제모니터링 포럼

- 충남 경제상황에 대한 정보교환, 자문 및 협력 체계 구축
- 충청남도 유관기관 참여
- 분기(연 4회)

경제상황관리(점검)회의

- 충청남도 경제상황 점검을 위한 도지사 (부지사)주재 회의
- 분기(연 4회)

비상경제상황관리(점검)회의

- [2018 자동차산업위기]**
 - 자동차산업분야 긴급모니터링 보고
 - 기자회견 및 대책회의
- [2019 일본수출규제대응]**
 - 일본수출규제 긴급모니터링 보고
 - 피해우려기업 현장방문 등

위기대응매뉴얼 운영 및 훈련

- 최소 피해·신속 회복을 위한 매뉴얼의 지속적 정비
- 위기대응력 제고를 위한 가상위기 설정 및 대응훈련 실시

충남 이슈브리프

- 주요 현안 및 경제이슈 등에 관한 이슈분석

도정책과제 지원

대내외 경제이슈와 충남경제위기대응시스템 추진사항

INFORGRAPHIC_2

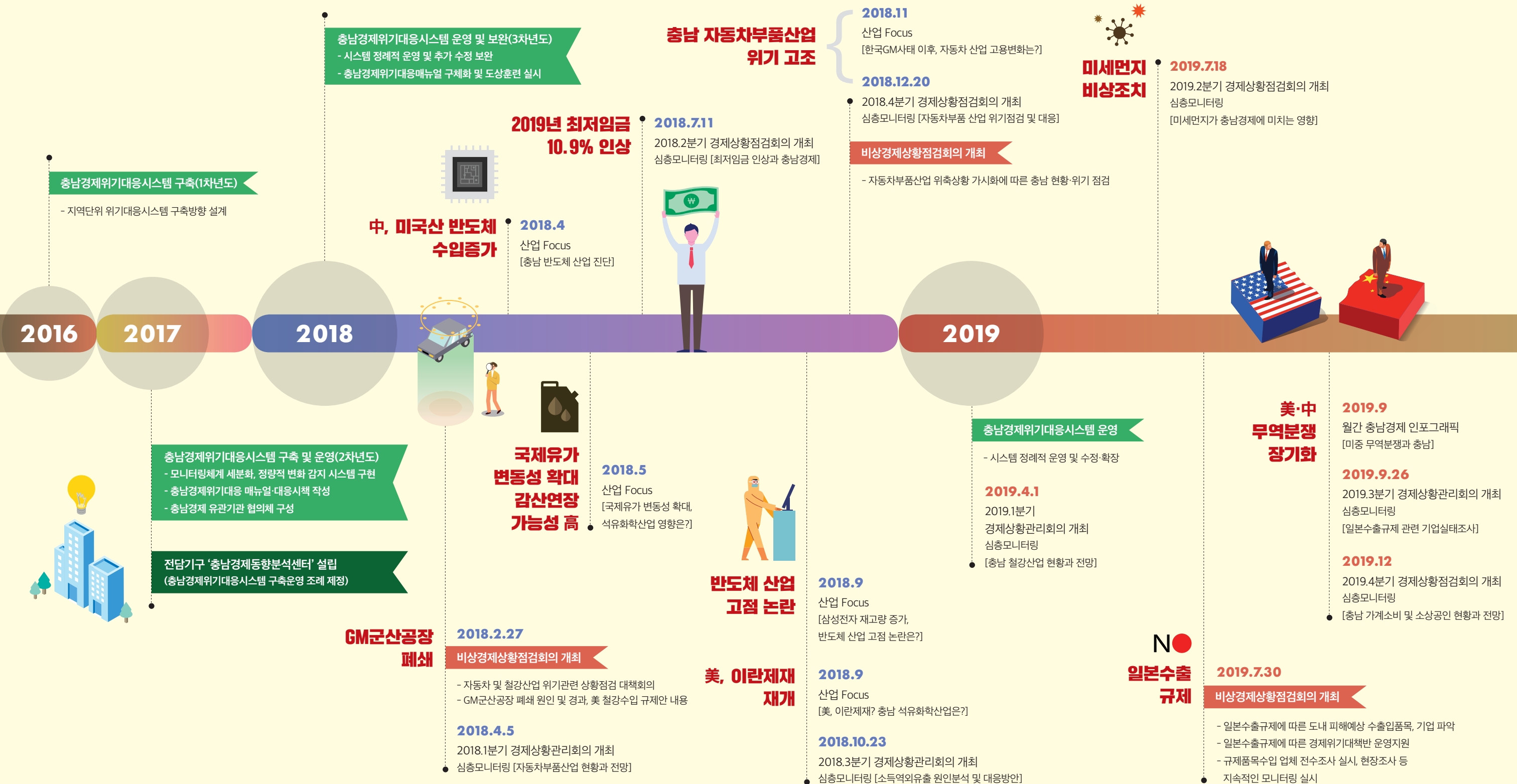

2018년 충청남도 주요성과 돌아보기

INFORGRAPHIC_1



GRDP

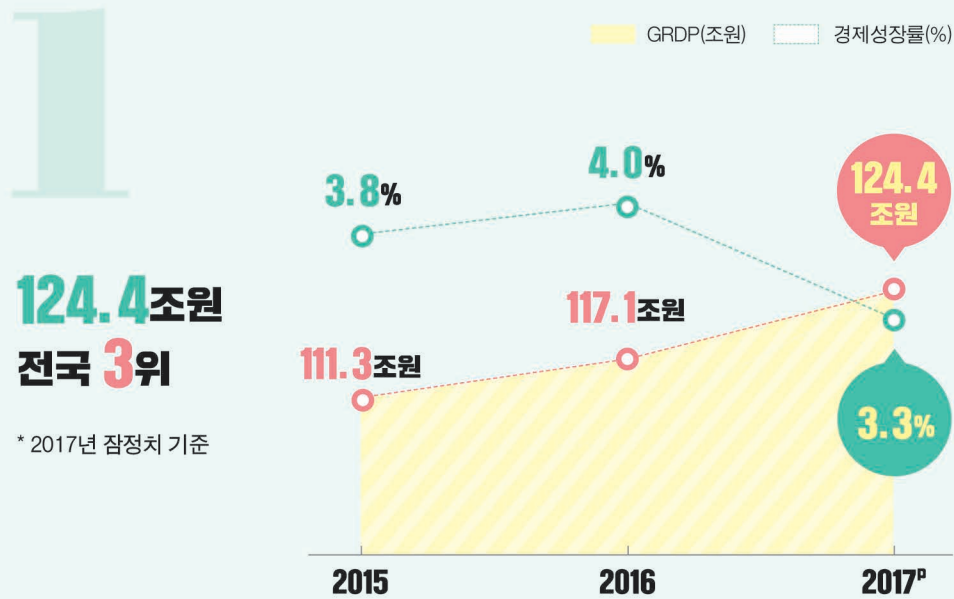

고용률

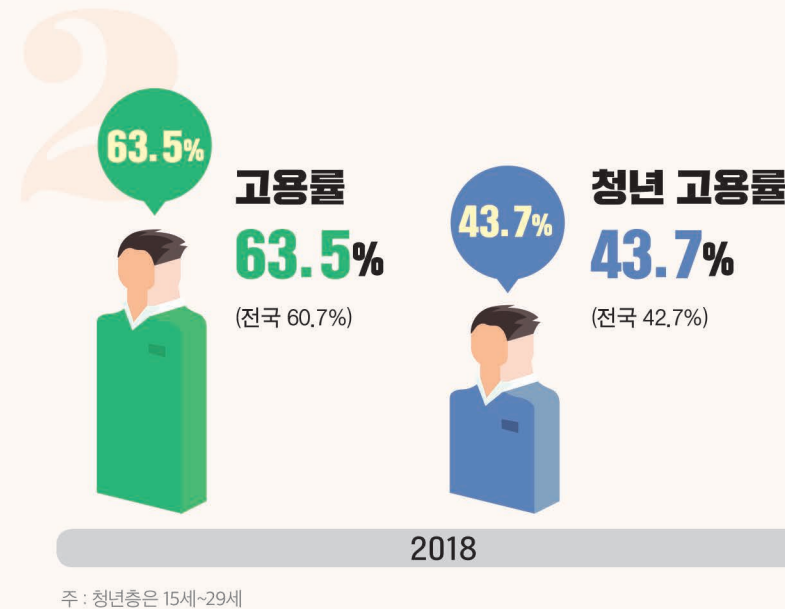

기업유치



외자유치



무역규모



사회적경제 조직

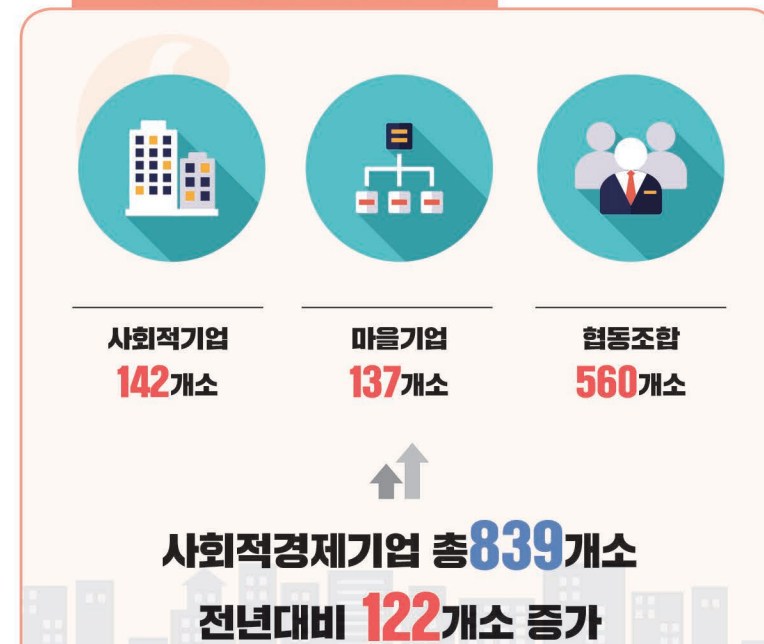

산업단지 공급



국세통계로 돌아보는 충청남도 사업자 추이

INFORGRAPHIC_2

2017년 충남에 소재한 가동사업자 수는 총 282,687명으로, 부여군이 규모면에서는 적은 비중을 차지하고 있으나, 2016년 대비 가장 큰 폭으로 증가한 모습.

이와 함께 주요 산업·인구 집적지인 천안과 아산 지역 또한 가동사업자가 크게 증가한 모습. 충남의 신규사업자는 51천명, 폐업사업자는 35천명으로 규모기준 전국 8위를 기록하며 중위권 수준에 머무르고 있는 모습.

주로 40~50대의 신규사업자가 많은 비중을 차지하고 있으며, 최근에는 전기·가스·수도업, 건설업 등의 업종에서 신규사업자가 증가한 모습.

폐업사업자의 경우 주로 1년 미만, 1년 이상~3년 미만 등 비교적 사업 초기에 해당하는 사업주들의 폐업 비중이 높은 것으로 나타났으며, 폐업 사유로는 사업부진이 가장 큰 비중을 차지하고 있음.



충남 시군별 가동사업자

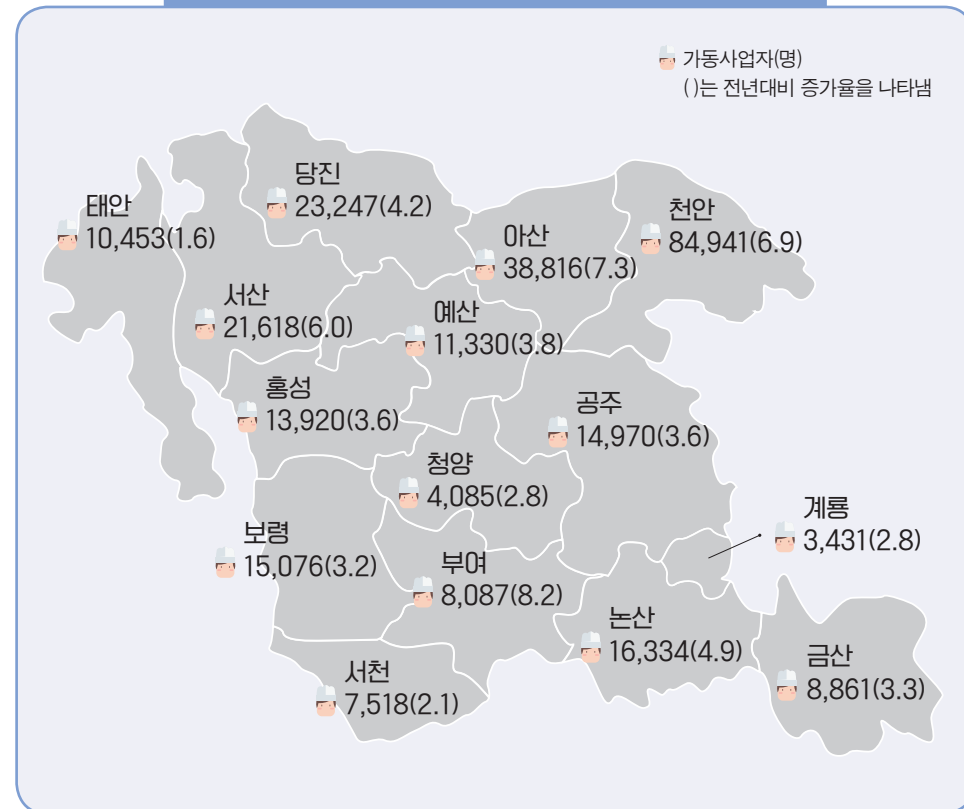

충남 시군별 신규·폐업 사업자

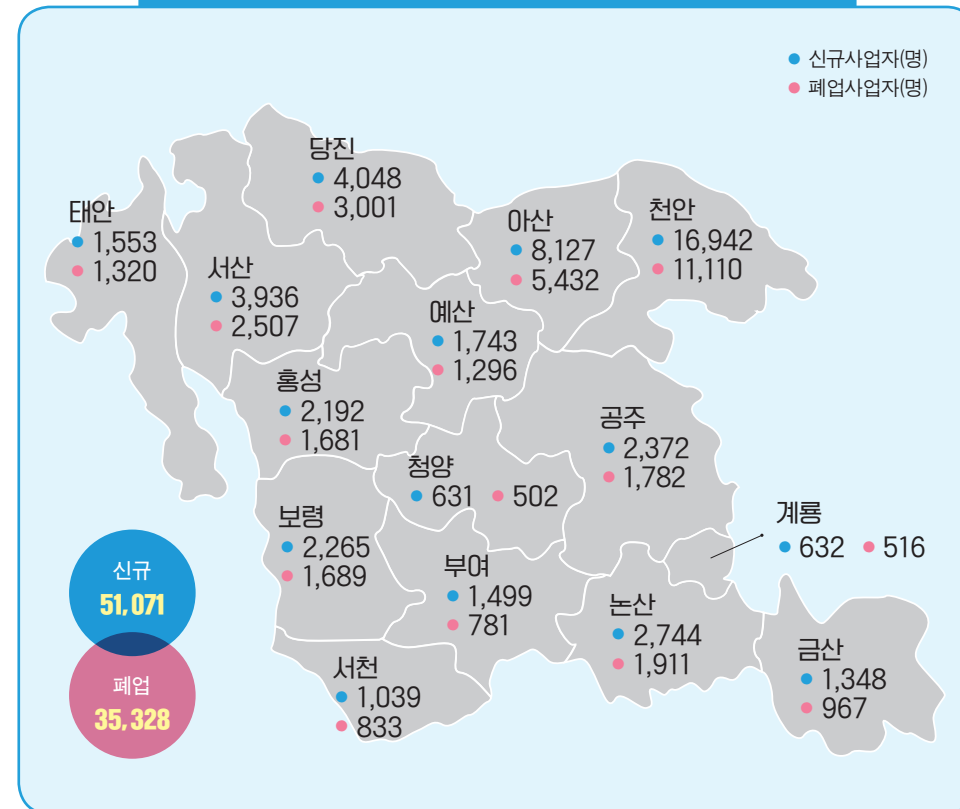

전국 시도별 신규·폐업 사업자 추이

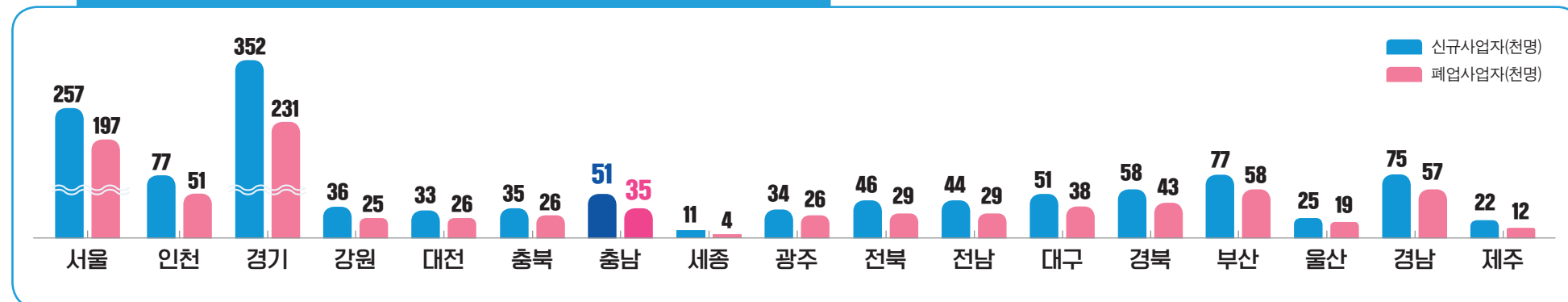

신규사업자



폐업사업자

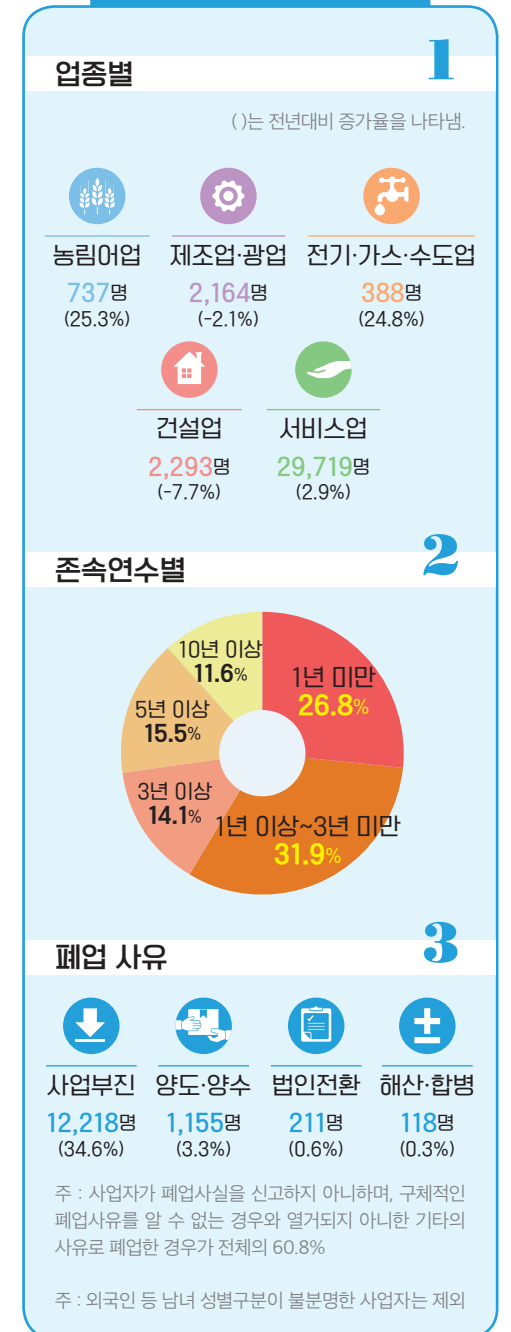

충남 기혼가정 여성의 일자리 현황

INFORGRAPHIC_1

전국 사·도별 18세 미만 자녀 동거여성의 고용률

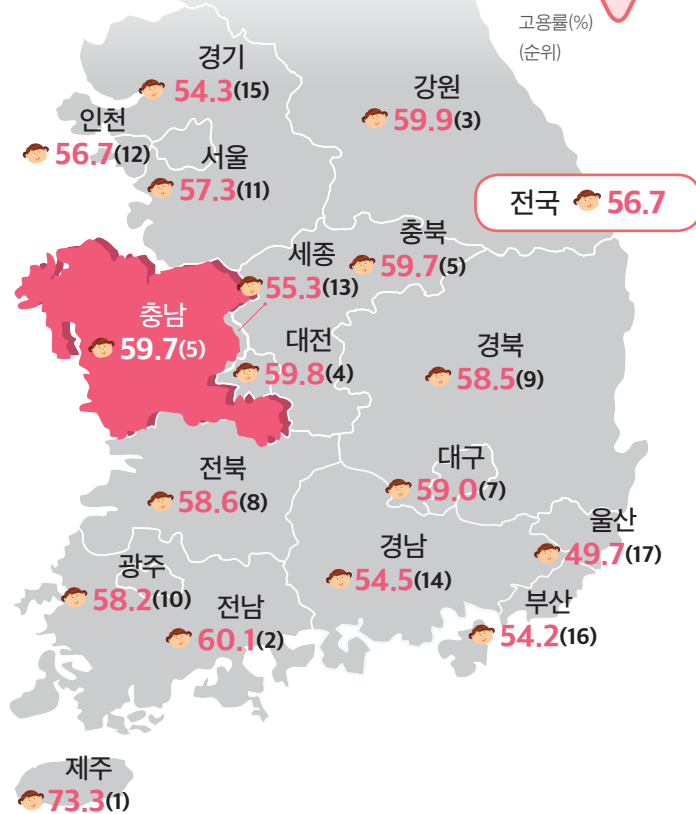

여성의 현황 (전국 vs 충남)

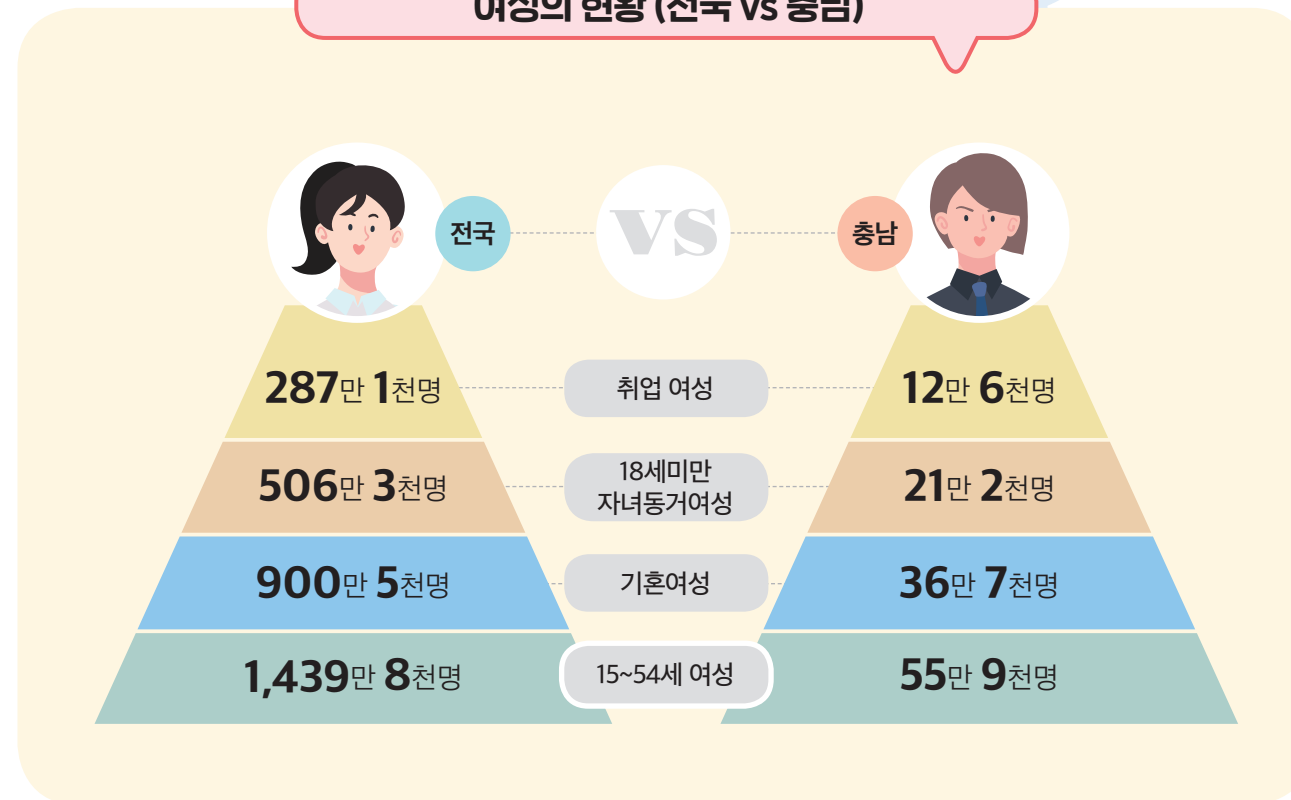

충남 자녀 특성별 여성 고용률

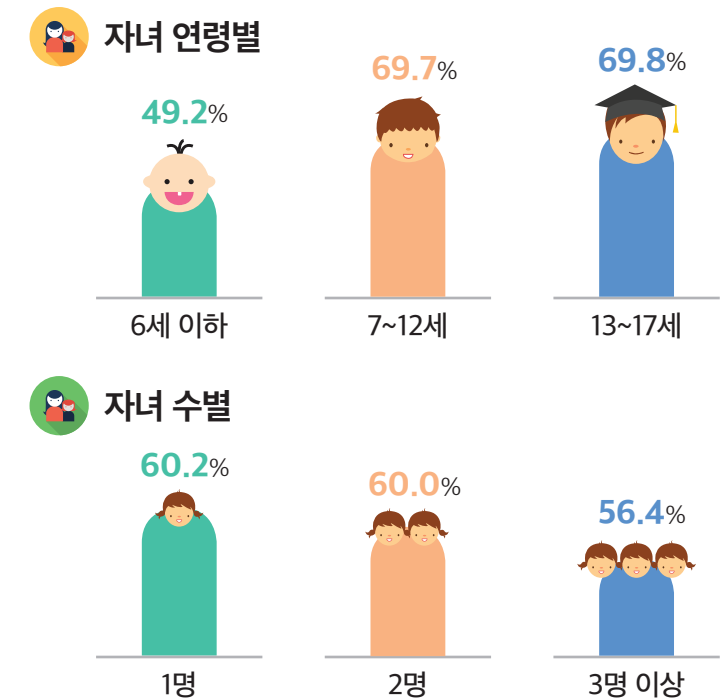

충남 도내 18세 미만 자녀와 함께 사는 취업여성의 특성 및 분포

산업별

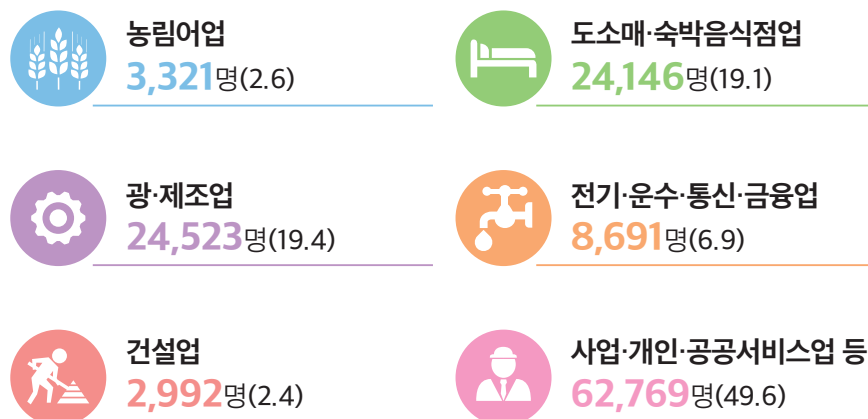

종사상 지위별

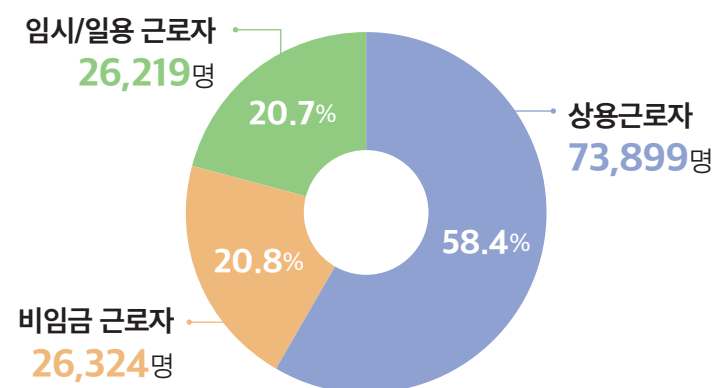

임금수준별

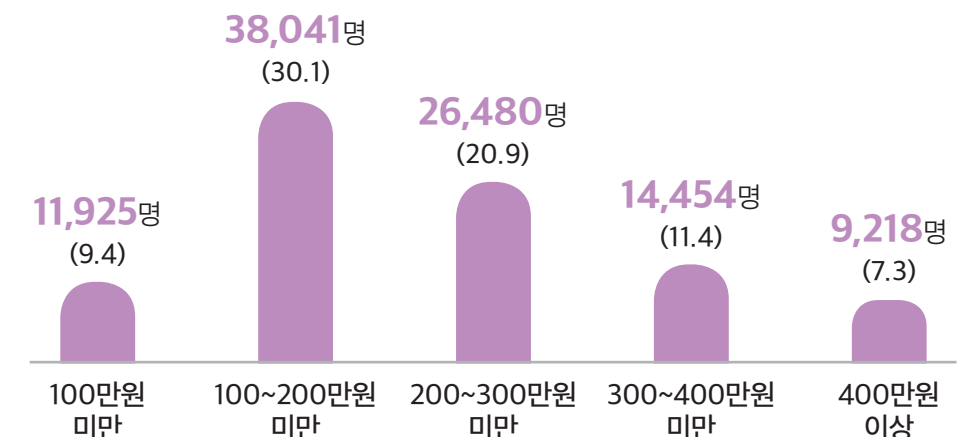

주 : 비임금 근로자는 26,324명(20.8%)

일·가정 양립지표

INFORGRAPHIC_2



우리나라 연간 근로시간 감소추세, 그러나! OECD 주요국 대비 장시간 근로 지속!



자녀 연령 어릴수록! 자녀 수는 많을수록 맞벌이 가구 비율은 낮은 수준!

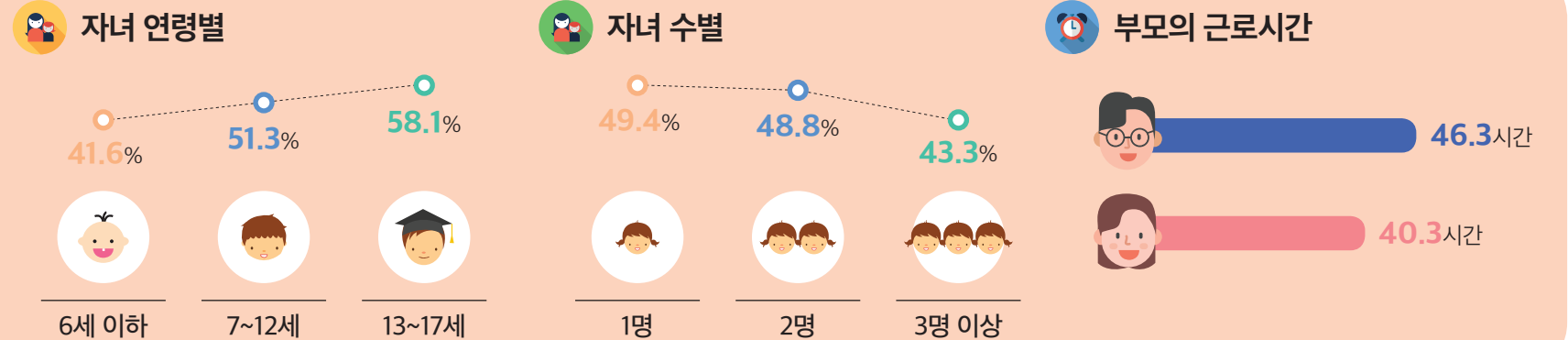
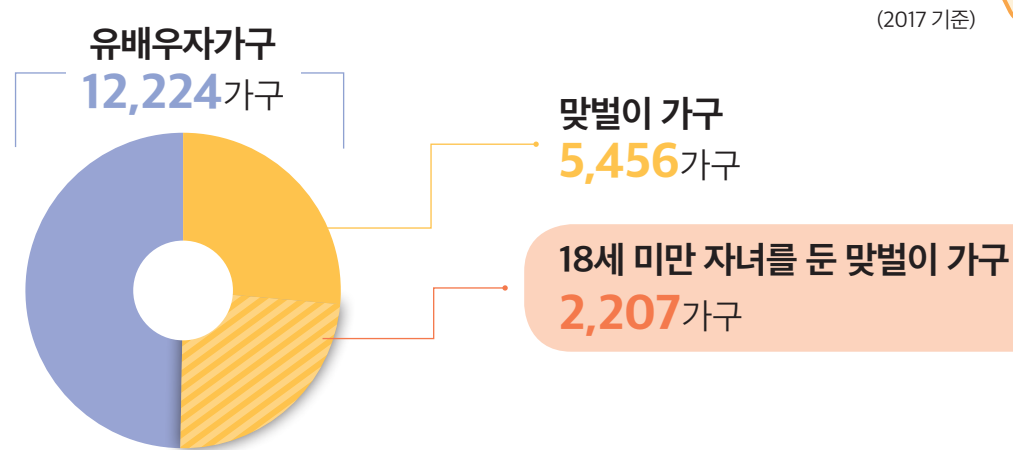

15~54세 기혼여성 취업자 중 37.5%가 경력단절을 경험!

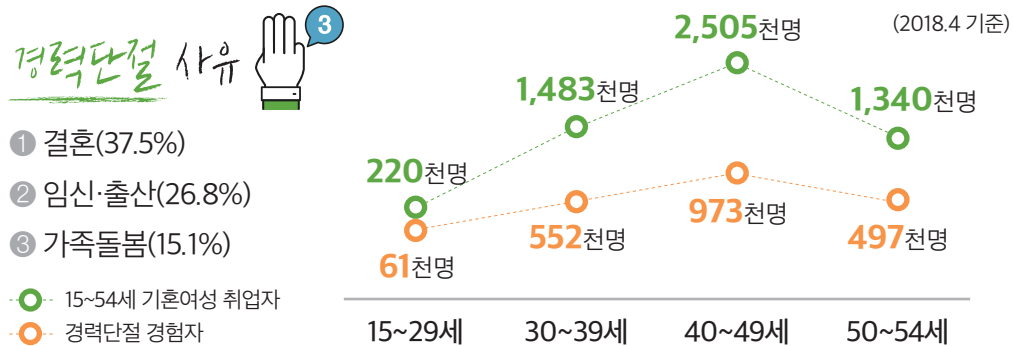

남편의 가사노동은 부인보다 적은 수준!

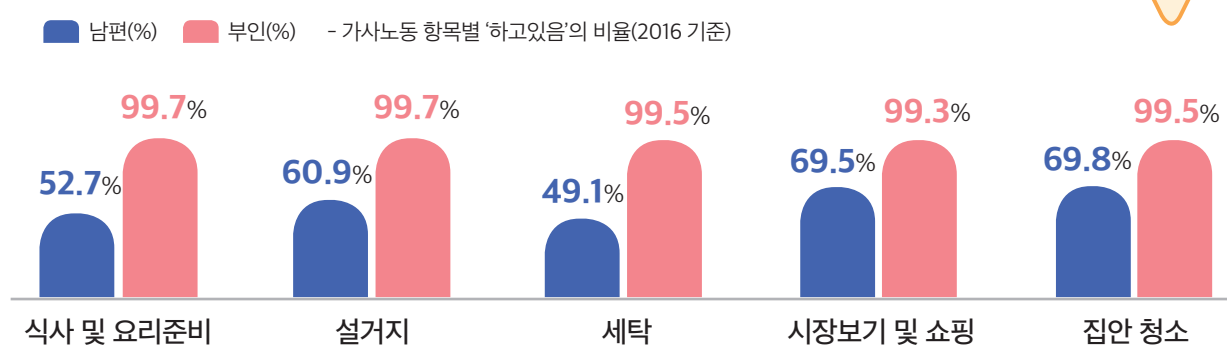

국공립 어린이집·유치원 전년대비 증가

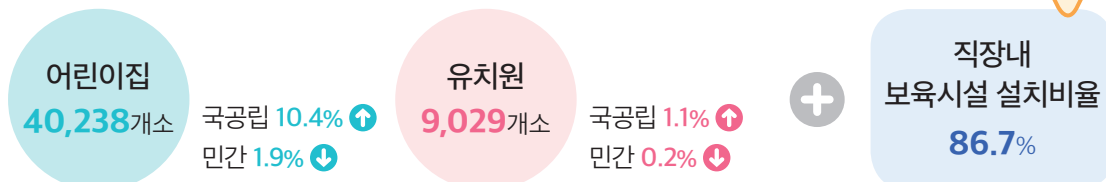

남성 육아휴직 사용 증가, 그러나 여성대비 낮은 비중

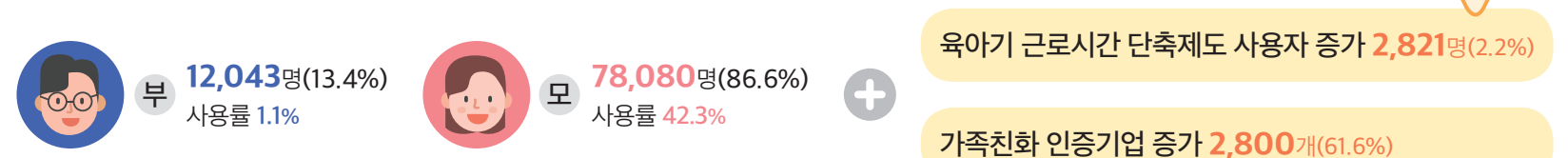

충남 핵심 제조업 동향 I - 충남

INFORGRAPHIC_1

주 : 산업별 사업장, 피보험자, 실업급여 신청자는 당해년 월평균 수치를 사용함

철강

1차 금속 제조업

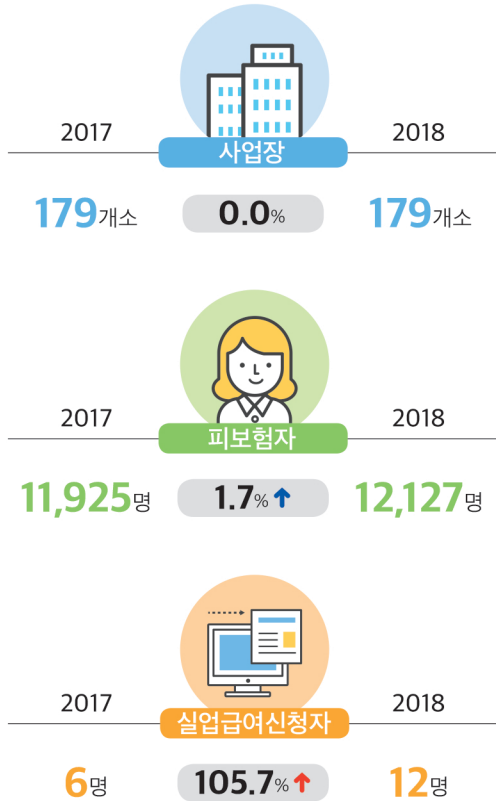

자동차

자동차 및 트레일러 제조업

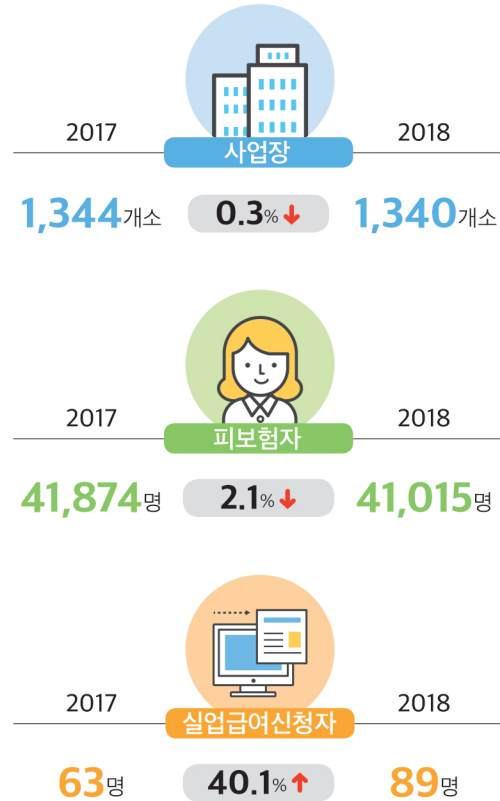

반도체·디스플레이

전자부품, 컴퓨터, 영상, 음향 및 통신장비 제조업

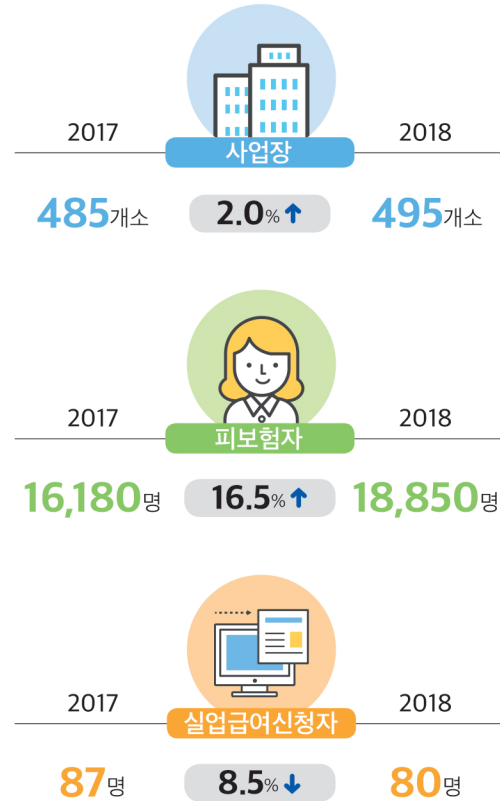

석유화학

코크스, 연탄 및 석유정제품 제조업

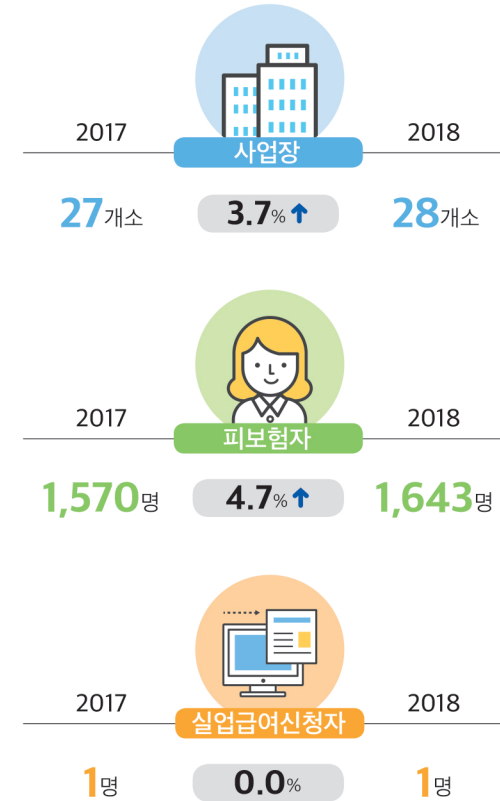

화학물질 및 화학제품 제조업(의약품 제외)

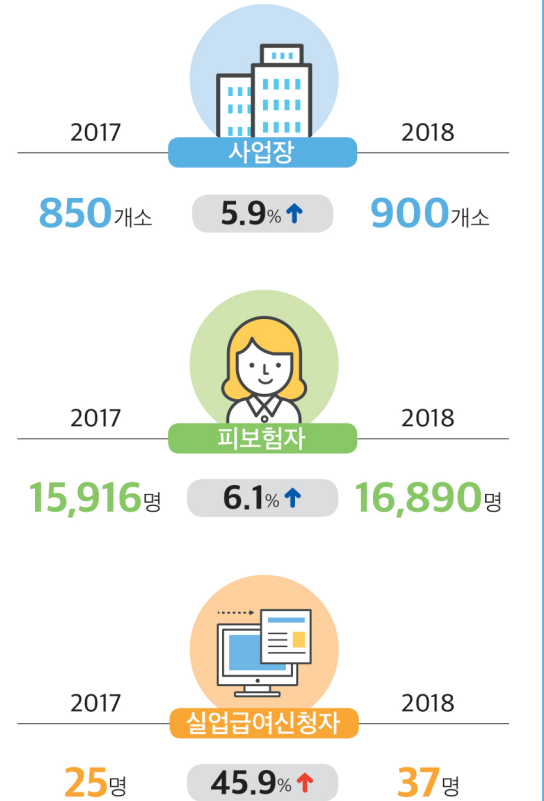

광업·제조업조사_핵심 제조업 주요 지표 추이

사업체수

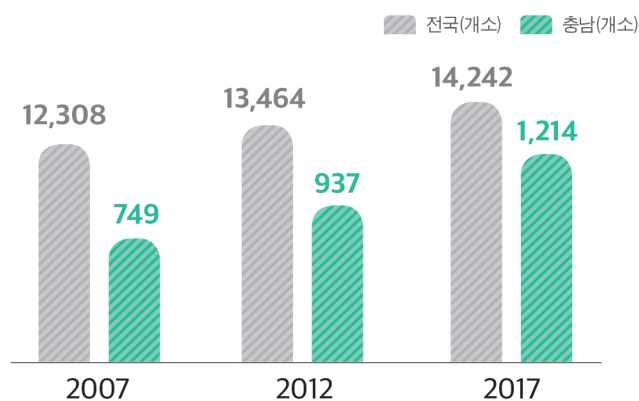

종사자수

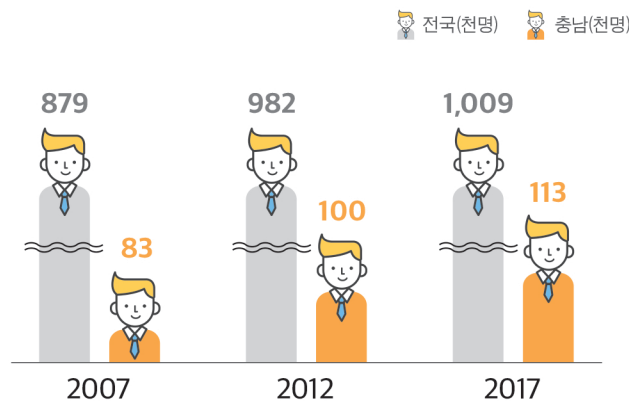

출하액

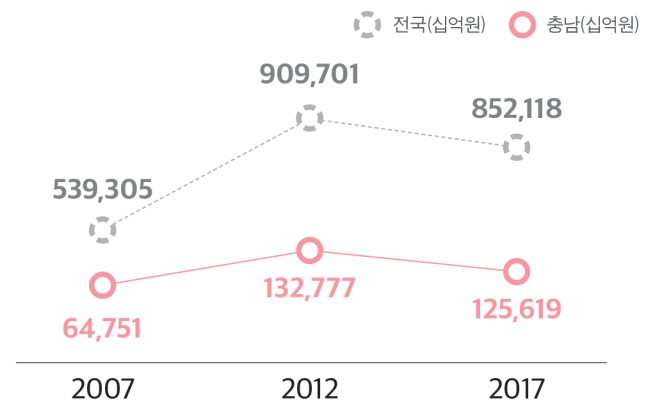

충남 핵심 제조업 동향 II - 충남 시군별

INFORGRAPHIC_2

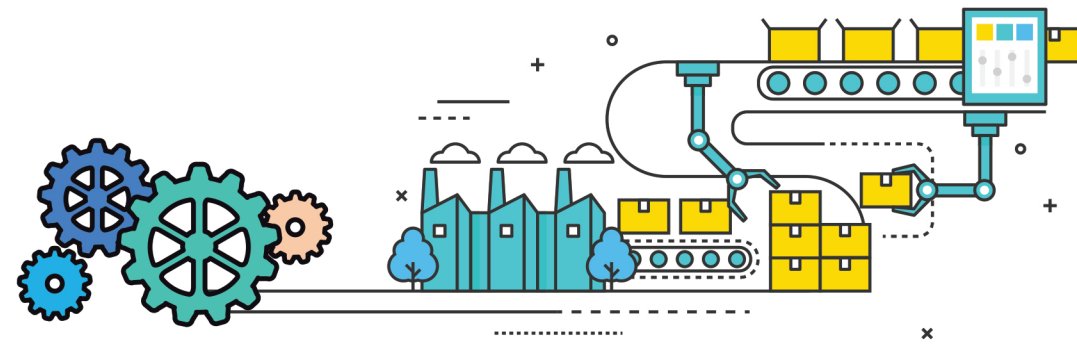

2019년 1월 *() 안은 전년동월비

철강

1차 금속 제조업



충남 176개소(0.0)
전국 4,006개소(0.4)



충남 12,002명(-0.8) ↓
전국 111,226명(-1.8)



충남 35명(105.9) ↑
전국 972명(27.1)

자동차

자동차 및 트레일러 제조업



충남 1,311개소(-2.7) ↓
전국 11,541개소(0.7)



충남 40,576명(-2.3) ↓
전국 385,996명(-2.8)



충남 212명(35.9) ↑
전국 3,485명(28.2)

반도체·디스플레이

전자부품, 컴퓨터, 영상,
음향 및 통신장비 제조업



충남 487개소(-1.2) ↓
전국 14,578개소(1.1)



충남 18,851명(-0.2) ↓
전국 523,426명(-0.6)



충남 124명(47.6) ↑
전국 2,912명(35.6)

석유화학

코크스, 연탄 및
석유정제품 제조업



충남 27개소(-3.6) ↓
전국 348개소(1.5)



충남 1,737명(9.6) ↑
전국 18,195명(4.7)



충남 2명(0.0)
전국 62명(100.0)

화학물질 및 화학제품
제조업(의약품 제외)



충남 910개소(3.9) ↑
전국 15,161개소(3.3)



충남 17,438명(4.9) ↑
전국 239,927명(1.7)



충남 48명(60.0) ↑
전국 1,323명(39.6)

주요 시군별 동향



철강

주요 시군 | 당진·천안·논산·아산·서산

- 1차 금속 제조업 사업장은 당진·천안·논산을 중심으로 밀집, 규모 측면에서 큰 변화 없이 정체
- 당진은 최근 소폭의 감소세('19.1월 전년동월비 -3.1%, 전월대비 1개소 증가)
- 천안·논산은 각기 30개, 23개소 등으로 정체
- 다만, 최근 서산(-16.7%)·금산(-20.0%) 등은 충남 평균(0.0%)보다 큰 폭으로 감소

자동차

주요 시군 | 아산·천안·서산·당진·예산

- 자동차 및 트레일러 제조업 사업장은 지난해 상반기 전년동월비 둔화, 하반기 감소세로 전환 및 감소폭 확대 추세
- 관련 사업장이 가장 많이 밀집되어 있는 아산은 11개월 연속 감소세 지속(월평균 3.2% 감소)
- 천안 역시 전년동월대비 9.8% 감소한 312개사로 8개월째 감소세 지속
- 논산은 비교적 적은 규모의 사업장이 분포되어 있으나, 16개월 연속 감소세 지속

전자부품

주요 시군 | 천안·아산·당진·논산·공주

- 전자부품·컴퓨터·영상·음향 및 통신장비 제조업 사업장은 전체의 약 93% 이상이 천안·아산에 밀집, 최근 사업장 감소
- 천안은 '18년 기준 월평균 1.4% 증가('19.1월 전년동월비 -3.1%, 전월대비 1개소 증가)
- 아산 역시 월평균 6.7% 증가하며 비교적 원활한 모습을 보였으나, 최근 증가폭 둔화 추세
- 비교적 적은 비중을 차지하고 있는 당진은 '17년 말 소폭 증가, 이후 감소세 지속('18년 기준 월평균 -26.4%)

석유화학

주요 시군 | 천안·아산·서산·당진

- 코크스·연탄 및 석유정제품 제조업 사업장은 천안·서산·아산 등을 중심으로 큰 변화 없이 일정 수준 유지
- 화학물질 및 화학제품 제조업은 아산·천안에 집중되어 증가세 지속하고 있으나 증가폭은 둔화
- 부여(-13.0%)·청양(-5.9%) 등 일부지역 감소세가 지속되고 있으나 적은 비중을 차지하고 있어 영향은 미미한 수준

함께 가면 좋은 곳, 충남 전통시장 여행길

INFORGRAPHIC_1

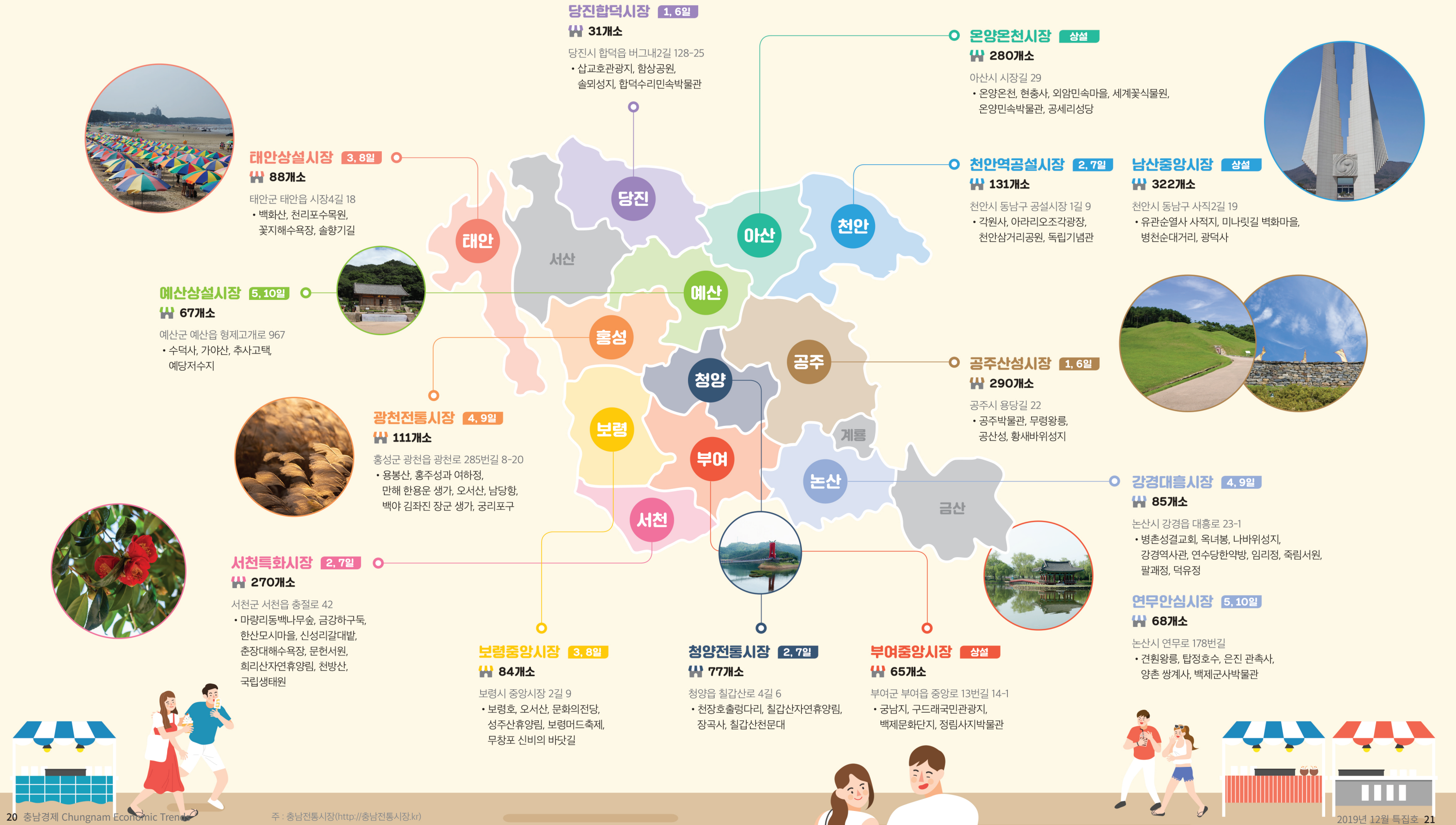

함께 가면 좋은 곳, 충남 주요 축제

INFORGRAPHIC _ 2

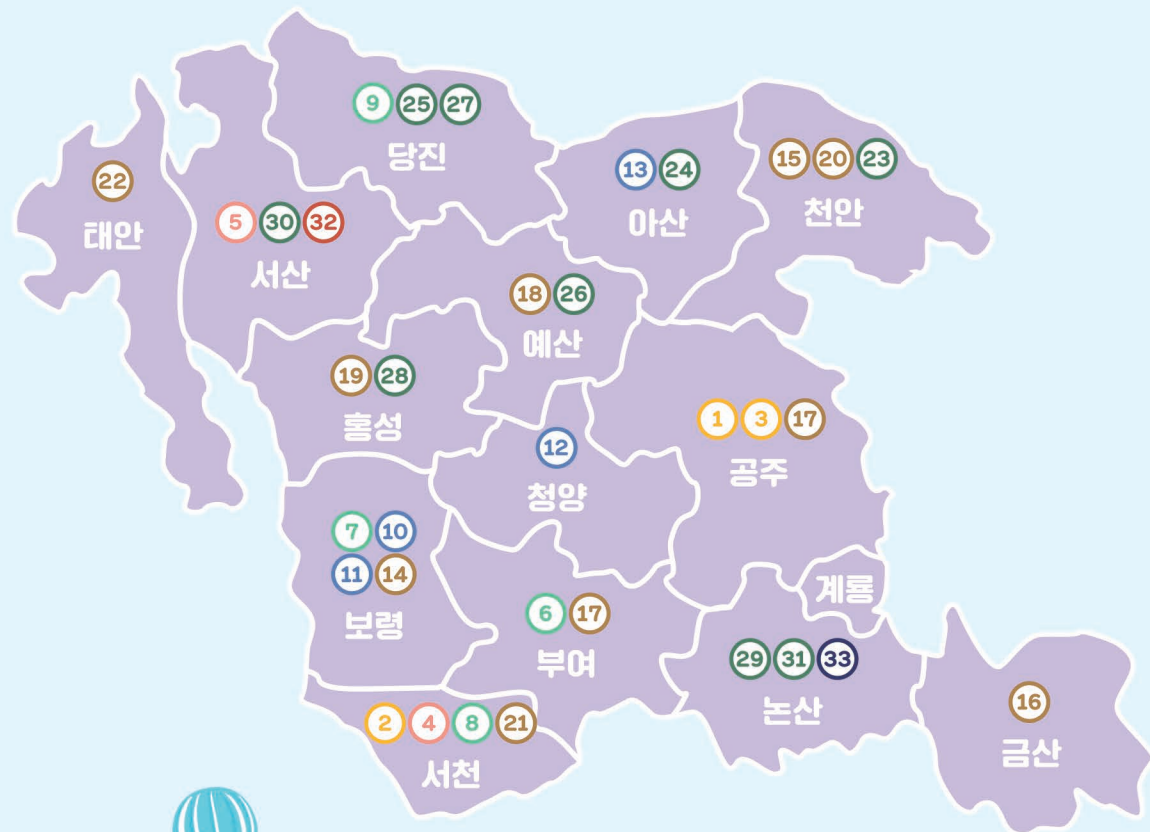

5월

- ① 석장리 세계구석기축제
5.03~06, 석장리박물관
- ② 자연산 광어도미축제
5.11~26, 마량포구 일원
- ③ 마곡사 신록축제
5월중, 마곡사

6월

- ④ 한산모시문화제
6.07~10, 지현리 한산모시관 일원
- ⑤ 팔봉산 감자축제
6월중, 팔봉산 일원

7월

- ⑥ 부여서동연꽃축제
7.05~07(7월중 주말운영), 서동공원 일원
- ⑦ 보령머드축제
7.19~28, 대천해수욕장 머드광장 및 시민탐광장
- ⑧ 춘장대해수욕장 여름문화예술축제
7.21~22, 춘장대해수욕장
- ⑨ 2019 금강여름축제
7월중, 금강놀이마당 일원

8월

- ⑩ 무창포 신비의바닷길축제
8.09~11(예정), 무창포해수욕장
- ⑪ 무창포해변예술제
8.10(예정), 무창포해수욕장
- ⑫ 청양고추구기축제
8.30, 백세건강공원 일원
- ⑬ 신정호 별빛축제
8월중, 신정호관광지야외무대

9월

- ⑭ 보령예술제
9.12~15(예정), 보령문화의전당
- ⑮ 천안힐라령춤축제
9.25~29(5일간), 천안삼거리공원 일원
- ⑯ 금산인삼축제
9.27~10.06(10일간), 인삼광장 일원
- ⑰ 백제문화제
9.28~10.06, 금강신관공원 및 구드래둔치 일원
- ⑱ 의종은형제축제
9월말~10월초(3일간), 대흥면 의종은형제 공원

- ⑲ 남당향대하축제
9월중(17일간), 남당향 일원
- ⑳ 입장거봉포도축제
9월중(2일간), 입장초교
- ㉑ 홍원향 전어꽃게축제
9월중, 홍원향 일원
- ㉒ 안면도백사장대하축제
9월중, 안면읍 백사장항

10월

- ㉓ 천안예술제
10.11~13(3일간), 도솔광장
- ㉔ 짚풀문화제
10.11~13(예정), 외암마을 및 저잣거리
- ㉕ 남이흥장군문화제
10.28(1일간), 충장사 일원
- ㉖ 황토사과축제
10월말~11월초(예정), 무한천체육공원
- ㉗ 심훈상록문화제
10월중(2일간), 당진시청 일원

- ㉘ 광천로굴새우젓광천김대축제
10월중(3일간), 광천전통시장 일원
- ㉙ 강경전갈축제
10월중, 강경둔치 일원
- ㉚ 2019 철새기행전
10월중, 서산버드랜드
- ㉛ 연산대추축제
10월중, 연산면 전통시장 일원

11월

- ㉜ 서산국화축제
11.01~10, 고북면 한농원

12월

- ㉝ 양촌꽃감축제
12월중, 양촌면 하천변 공원

우리지역 인력부족 현황 돌아보기 일본의 외국인노동자 유입정책을 통해서

INFORGRAPHIC_1

일본의 외국인 노동자 유입정책

- 일본의 생산가능인구는 2012년 이후 급격하게 감소하는 모습
- 2030년에는 **고령화율**이 **32%**로 상승할 것으로 전망
- 더불어 아베정부의 적극적인 내수부양정책과 양적완화에 따른 엔저현상으로 경기가 개선되며 인력수요가 확대되고 있는 가운데, **인력수급 불균형은 심화**
- 인력난 심화현상 지속됨에 따라 일본 정부는 최근 외국인 인력 유입을 촉진하기 위해 **출입국관리법을 개정, 향후 5년간 최대 34.5만명 수용할 계획**

* 주 : 전체인구 중에서 만 65세 이상 인구가 차지하는 비율로 인구의 노령화 정도를 나타냄
* 출처 : 일본의 외국인노동자 유입정책과 시사점(19.04.01) 재인용, KDB 산업은행 미래전략연구소.

▶ 고령화율

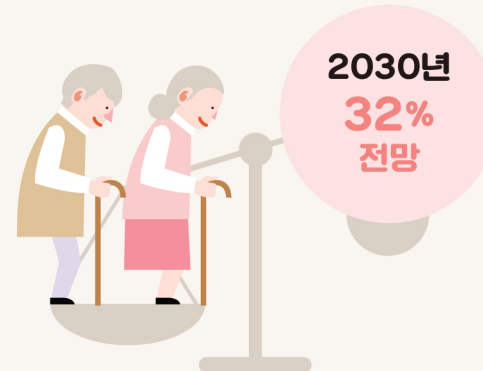

▶ 외국인노동자

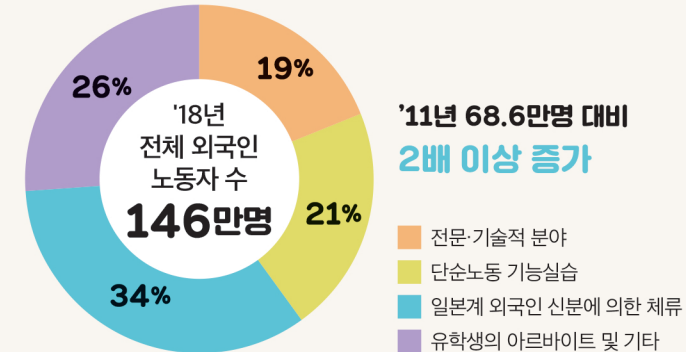

▶ 신설 체류자격

특정기능 1호

- 농어업, 간병, 조선박용공업, 자동차정비, 숙박등 인력난 심한 14개 업종
- 4년간 최대 34.5천명 수용예정, 최장 5년 체류 가능

특정기능 2호

- 가족의 체류 허용, 체류기간상한을 두지 않아 영주권 취득 과정이 될 수 있음
- 1호 취득후 현장감독 등 숙련기능을 갖춘 건설·조선업 등의 근로자에게 부여('21년 예정)

전국 시도별 고령화 정도 및 인력난 현황('18년 기준)

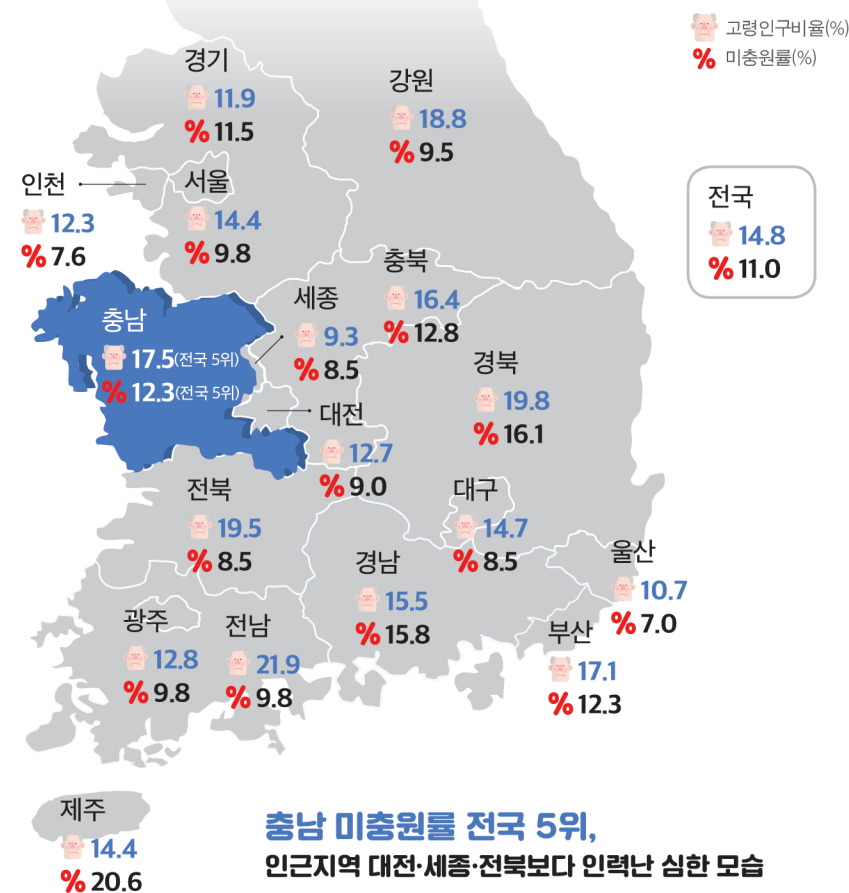

충남 산업별 미충원률 TOP5('18년 기준)



충남 사업체 규모별 미충원률('18년 기준)

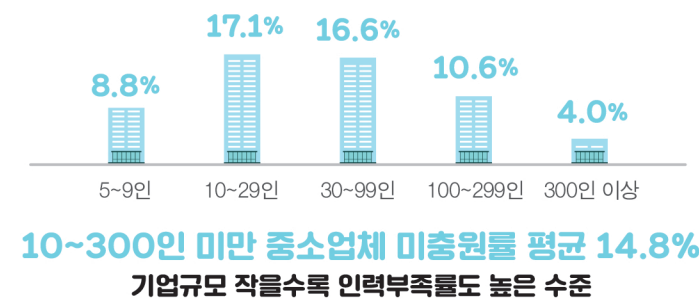

우리나라 체류자격별 외국인취업자수('18년 기준)

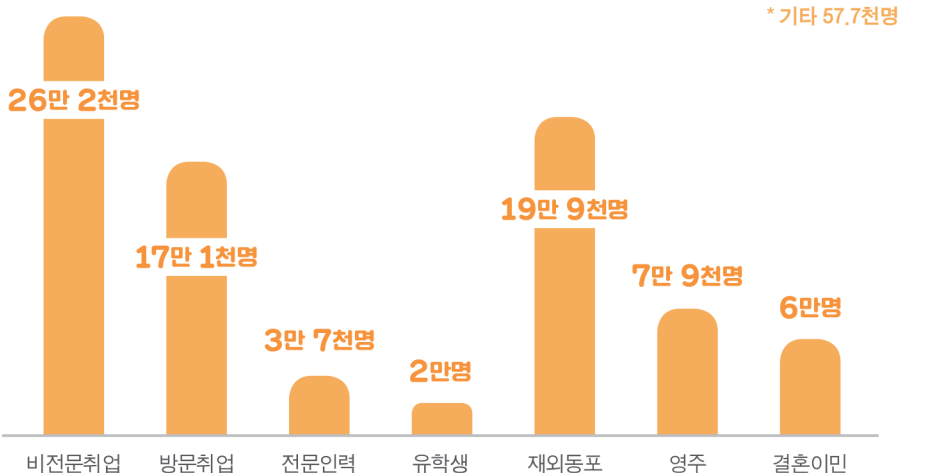

우리나라 체류 외국인 중

15세이상 인구 1,300만 8천명, 취업자 884만 3천명, 고용률 68.0%

우리지역 충남의 고령인구비율 및 일자리 미충원률은 각각 17.5%, 12.3%으로 전국 5위 수준 기록하며 상대적으로 인근지역보다 인력난 심한 모습 이에 따라 지역 내 외국인근로자에 대한 수요가 증가할 전망 앞서 살펴본 일본의 외국인 노동자 유입정책의 모습을 바탕으로, 일자리 매칭 사업, 총괄 행정기구 설립, 전문인력 유입정책 확대 등 외국인 노동자 유입 정책에 대한 고민 필요



주 : * 미충원률 = [(구인인원-채용인원)/구인인원]*100 (2018년 상·하반기 평균치를 사용함)

** 직종별사업체노동력조사는 한국표준산업분류상의 농림어업, 공공행정, 국방 및 사회보장행정, 자가소비 생산활동, 국제 및 외국기관을 제외한 전산업에 대해 조사를 실시함(단, 국공립 교육기관 등 공무원 재직기관은 제외)

출처 : 「주인등록인구현황」 통계청, 「직종별사업체노동력조사」 고용노동부, 「이민자체류실태 및 고용조사결과」 통계청, 일본의 외국인노동자 유입정책과 시사점(19.04.01) 재인용, KDB 산업은행 미래전략연구소.

2019 경제전망 미리보기

INFORGRAPHIC_2

민간소비



- 1Q 승용차 판매부진, 전분기 큰폭증가에 따른 기저효과 등으로 증가세 주춤
- 정부 이전지출 확대 등에 힘입어 완만한 증가세 이어갈 전망
- 다만, 가계소득 개선세 둔화로 증가율은 지난해보다 낮아질 전망

상품수출입



- 주요국 경제 성장세 둔화, 글로벌 보호무역기조 지속 등 상품수출 증가세 약화 전망
- 주요 리스크 요인으로는 반도체 경기, 미국 무역정책관련 불확실성, 중국 내수경기 등
- 반도체 단가 하락 등으로 수출액 기준 전년대비 감소로 전환될 전망

우리나라 GDP성장률



건설투자



- 주거용 건물을 중심으로 부진 이어지며 감소세를 지속할 전망
- 토목부문 발전소 건설을 중심으로 민간부문의 SOC투자 진행, 조기착공 지원 등 정부정책 영향으로 하반기 이후 부진 점차 완화될 전망

설비투자



- 대내외 불확실성 증대와 함께, IT부문 위주로 리스크 확대
- 하반기 이후 반도체 경기 회복등에 힘입어 증가로 전환 전망
- 비IT부문은 전반적으로 유지·보수 투자를 중심으로 지난해 수준 이어갈 전망

세계경제 & 국제유가 전망

* 세계경제 성장세 둔화, 다만 소비는 양호한 증가세 유지하며 상이한 모습 전망

- 글로벌 보호무역주의, 중국의 성장세 감속, 브렉시트 불확실성 대두 등 투자심리 제약
- 감세 및 재정지출 확대, 고용 호조 등으로 소비증가세는 유지

* 최근 국제유가 오름세 지속, 상·하방리스크 혼재해 있어 변동성이 다소 확대될 가능성

- 주요 산유국 감산, 베네수엘라 원유생산차질-리비아 내전 격화 등 지정학적 리스크 확대
- OPEC 감산연장, 이란제재 등 유가 상승요인으로 작용
- 하반기 이후 미국의 원유증산은 유가 하방압력으로 작용



세계 경제성장률 전망



주요 고용지표 전망

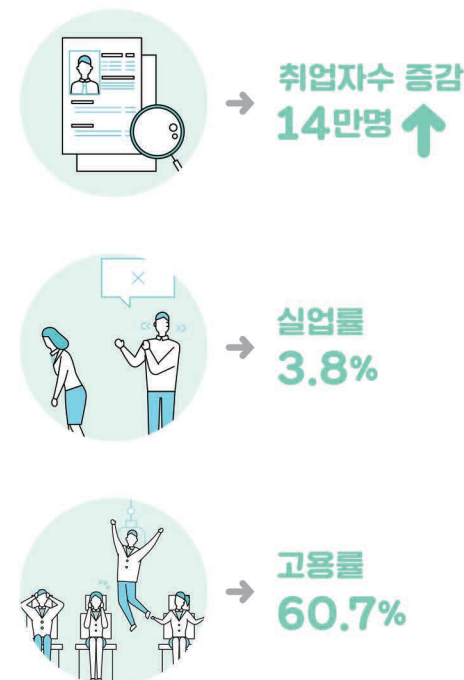

고용시장 전망

* 1분기 취업자수 증가폭 확대되면서 고용상황 부진은 소폭 완화

- 보건복지업 및 농림어업 고용 증가폭 확대, 도소매·숙박음식업 고용 감소폭 축소(다만 제조업 고용 감소폭은 큰 폭 확대)

* 금년 정부의 일자리소득지원 정책 추진, 외국인 관광객수 회복 등으로 개선세 전망

- 다만, 여전히 제조업 및 건설업 업황 부진이 제약요인으로 작용
- 최저임금 인상 파급효과, 농림어업 고용 호조 지속여부 등 불확실성 잔존

* 취업자수는 14만명 증가, 실업률과 고용률은 각각 3.8%, 60.7%로 전년과 동일한 수준 전망



2019.1분기 충청남도 산업단지 일반현황

INFORGRAPHIC_1

(2019.1분기 기준)

충청남도 산업단지 **154** 개

지정면적 **109,346** 천m²

입주기업 **2,536** 개소

고용인원 **133,656** 명

충남 산업단지 조성

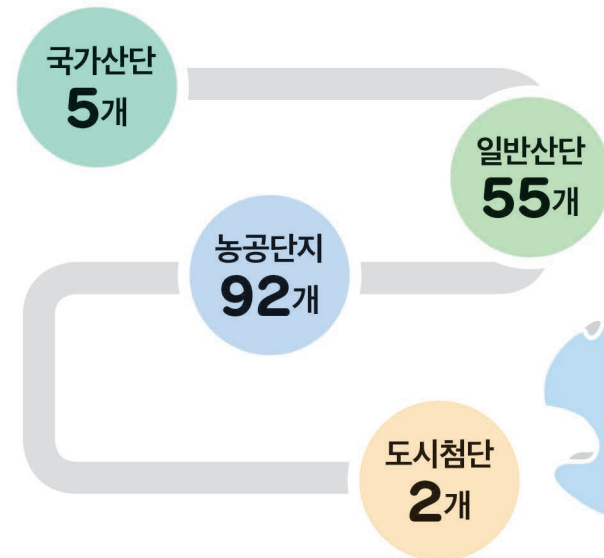

2018.1분기 대비 3개 증가
공주 쌍신, 아산 염치, 청양 정산2 추가 조성

생산실적 및 수출실적

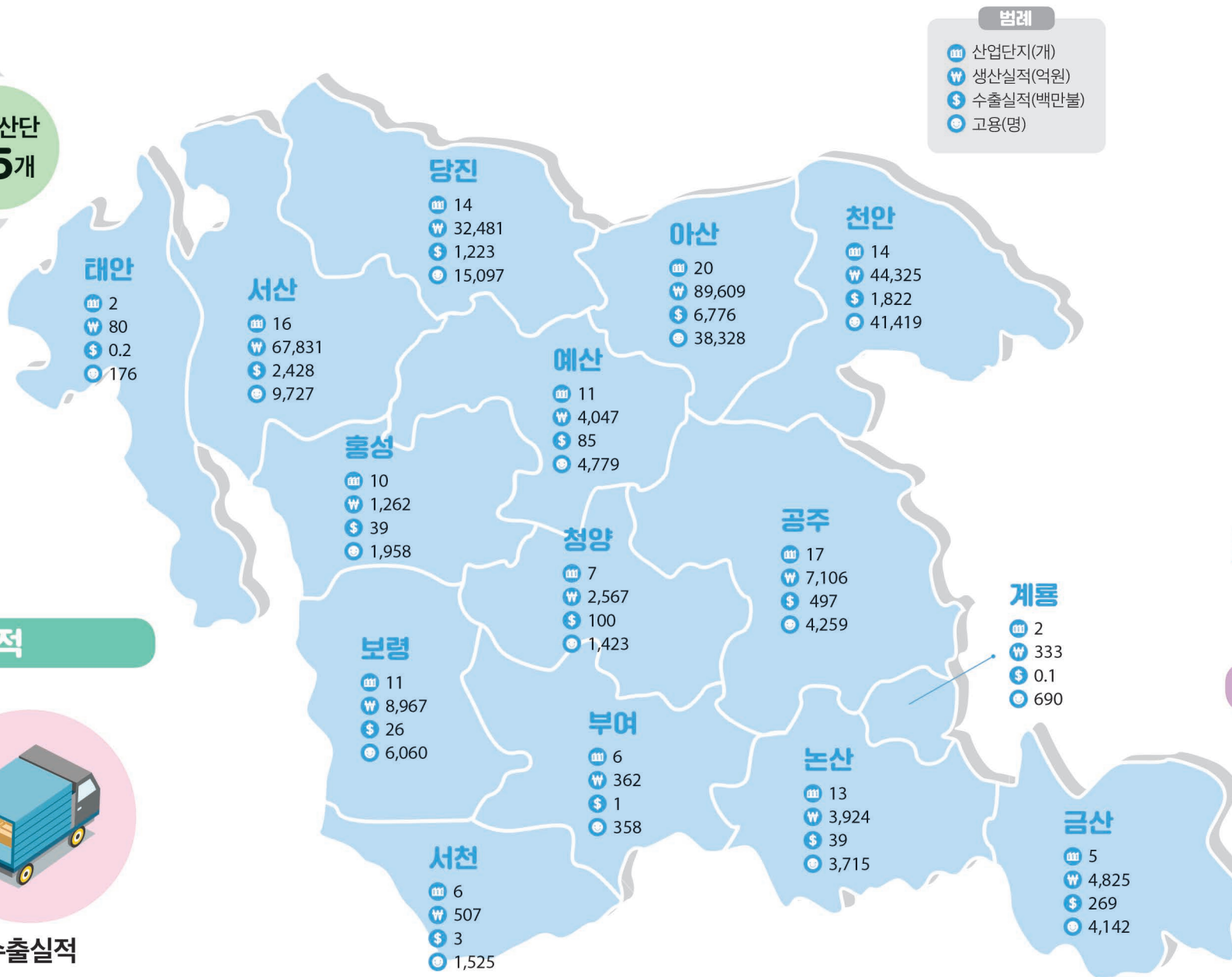
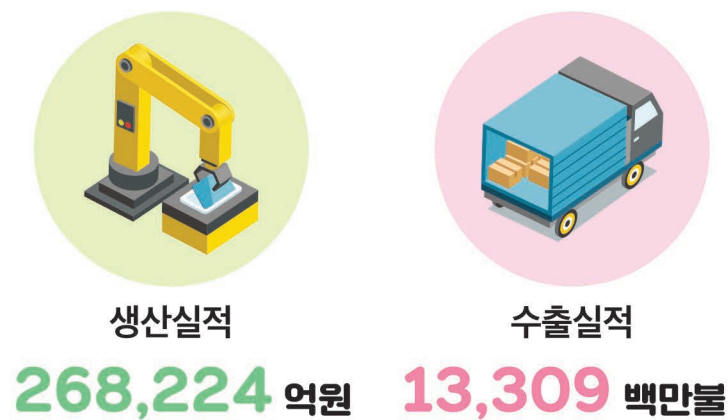

고용현황

* () : 전년동기비, %

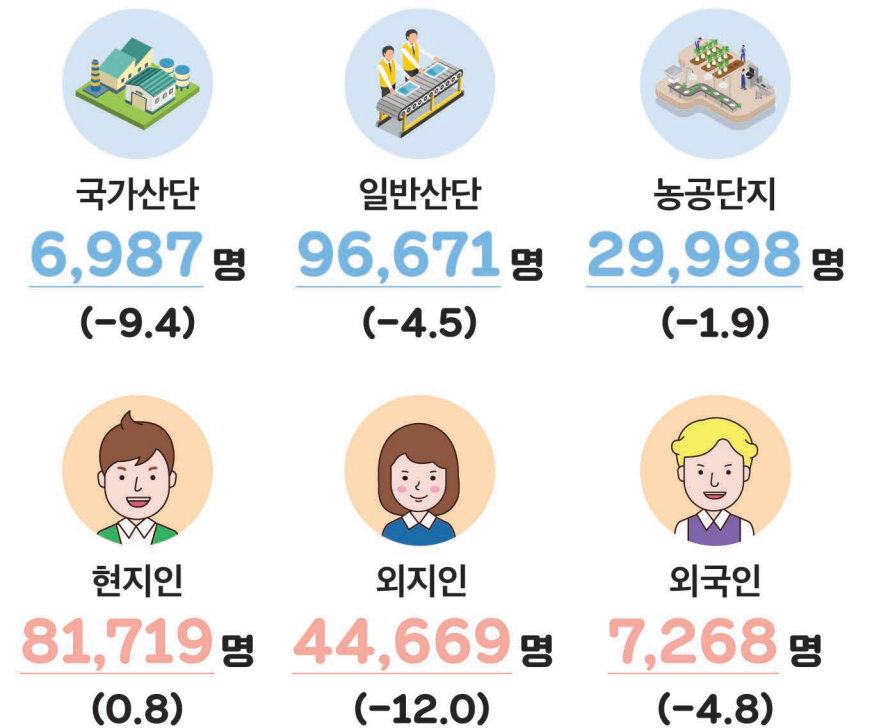

입주업체 현황



주요 산업별 설비투자 동향

INFORGRAPHIC_2



- 제조업 생산·출하 증가율 둔화, 재고 확대
- 수출 증가율 '19.1분기 마이너스 기록
- 설비투자전망 BSI지수 기준치 100p 하회
- 국내기계수주액·자본재수입액 증가율 마이너스



제조업 경기 둔화에 따른 설비투자 부진 확대
(‘19.1분기 설비투자지수 증가율 2015년 이후 최저 수준 기록)

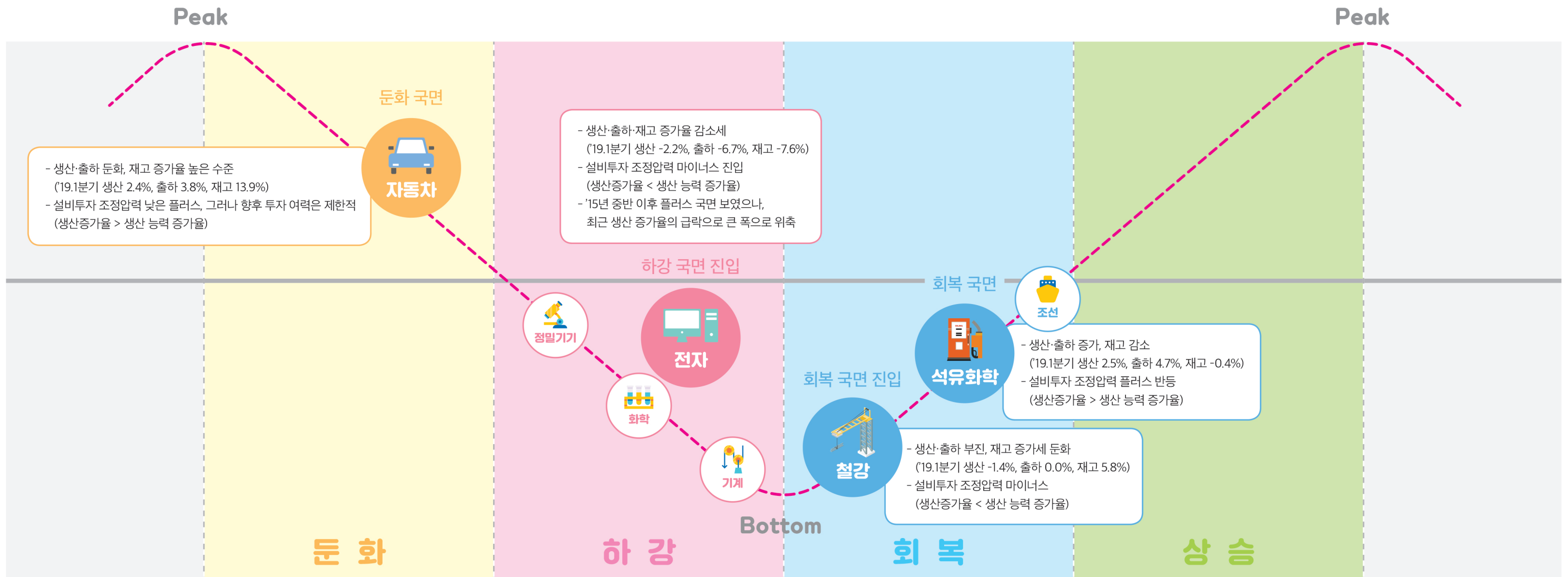

충남 경제 살펴보기 ① 가계편

INFORGRAPHIC_1

충남의 물가 수준은? (6월 기준)

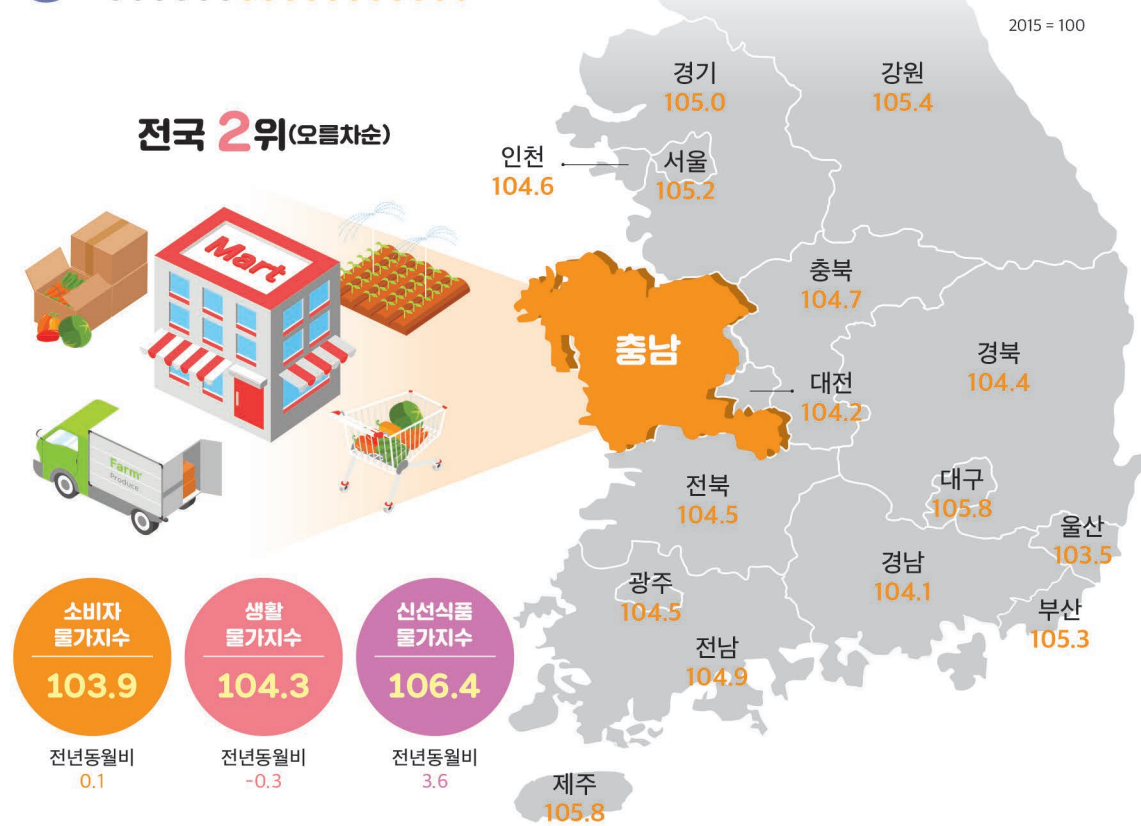

지역 내 소비 규모와 성향은?

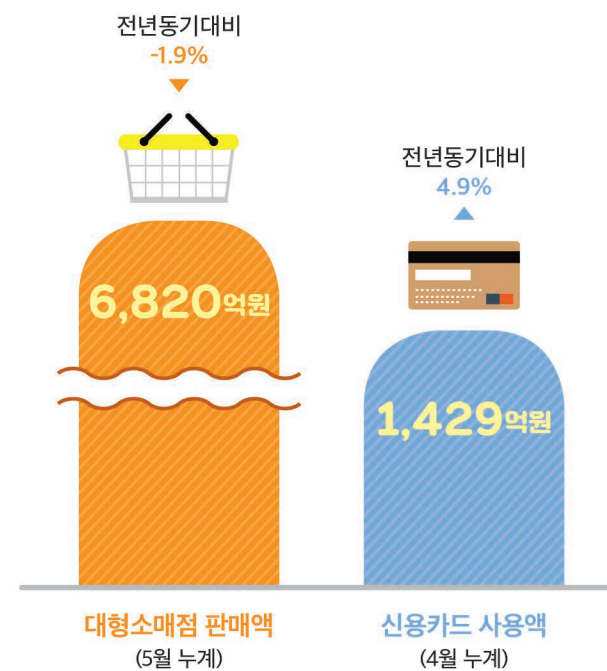

신용카드 지출항목별 추이 (전년동기비, %)



시군별 쌀 가격은 얼마일까? (6월 중순 ~ 7월 중순 기준)

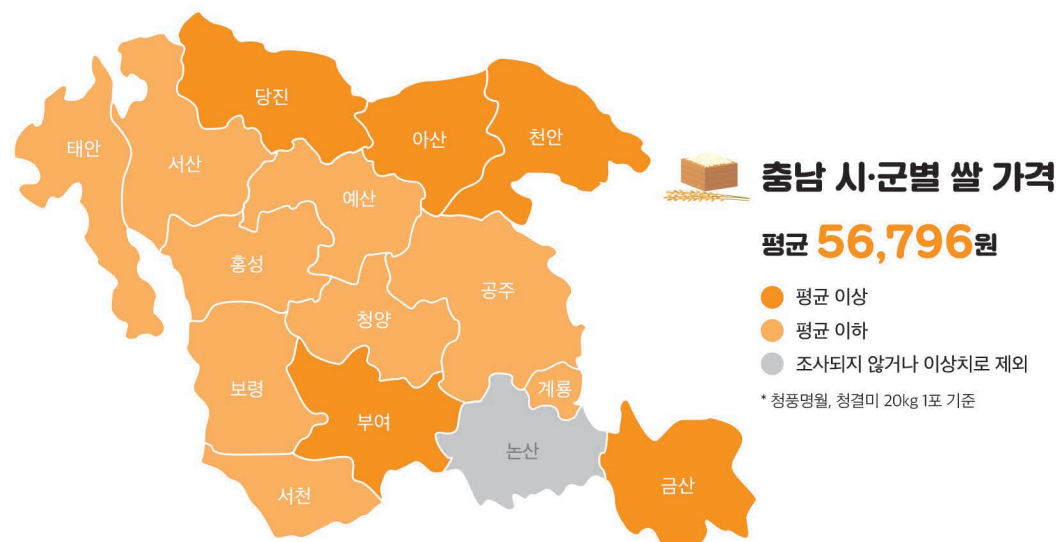

가계부채 현황은?

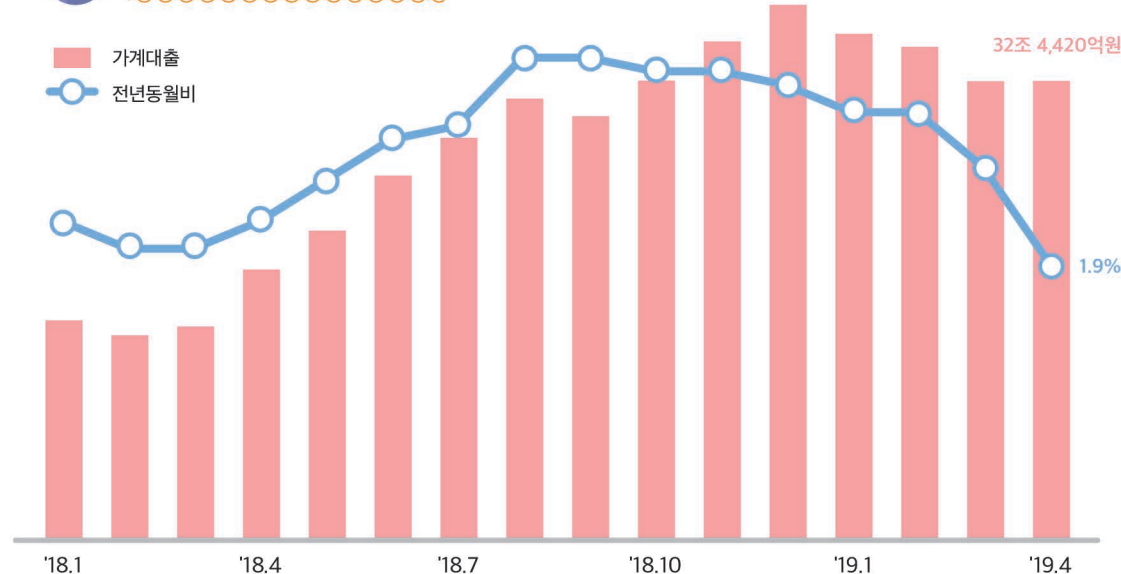

최근 세계 경기 동향은?

INFORGRAPHIC_2

'19년 하반기 글로벌 경기 부진 지속

IMF 세계 경제성장률 전망치 '19년 3.3%으로 하향 조정('20년 3.6% 유지) / 다만, 선진국 경기선행지수는 하락폭 축소 지속

하반기 부진은 지속되나, 급격한 침체는 아닐 것으로 예상

범례

- 경제성장률¹⁾, %
- 산업생산증감률²⁾, %
- 소비자물가증감률³⁾, %
- 수출증감률⁴⁾, %



* 경제성장률 및 산업생산 산출 기준이 국가별로 상이함에 따라 비교에 유의

** 분기별 자료를 제공하지 않는 사항은 '19.1~3월 월평균 수치를 대신 사용함

1) 경제성장률 : 미국은 전기대비 연율, 일본·유로는 전기대비 증감률, 중국·인도는 전년동기대비 증감률 기준) 2) 산업생산 : 전기대비, % (중국·인도 전년동기대비, %), 산업생산 미국 지수(2007=100) 증감률, 일본 지수(2010=100) 증감률, 인도 13.4월부터 기준연도 및 산업분류 기준 변경, 유로지역 산업생산은 건설업 제외
3) 소비자물가 전년동기대비, % (일본 2015=100, 인도 2012=100 기준) 4) 수출 전년동기대비, %

충남 경제 살펴보기 ② 소상공인편

INFORGRAPHIC_1

서비스 사업장으로 알아본 소상공인 현황은?

'19.6월 당월기준
단위 : 천 개, %(전년동월비)

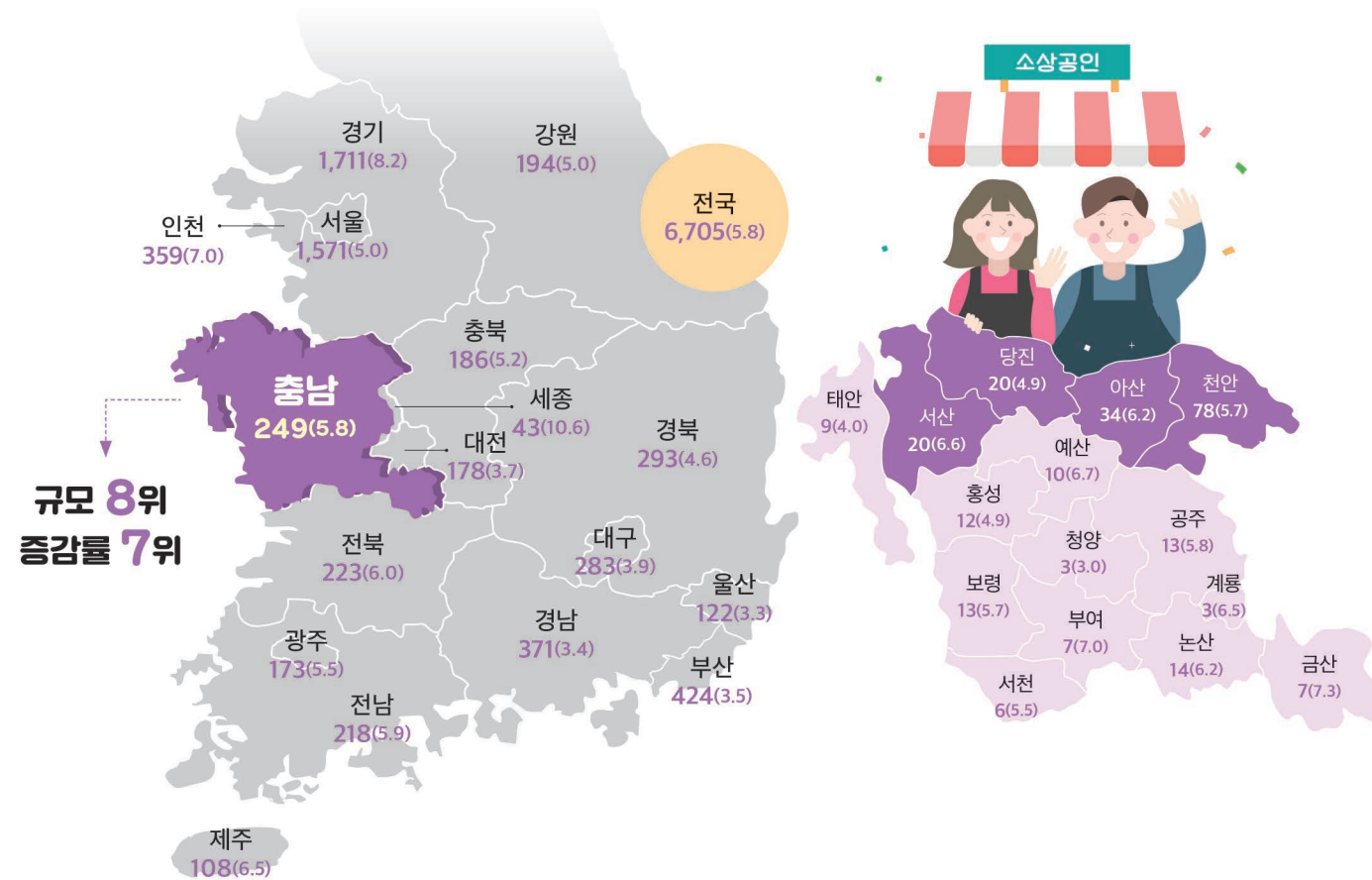

주요 업종별 현황



* ()는 충남 서비스업 전체에서 차지하는 비중

신규성립 사업장 VS 소멸 사업장

'19년 상반기 기준
단위 : 개소

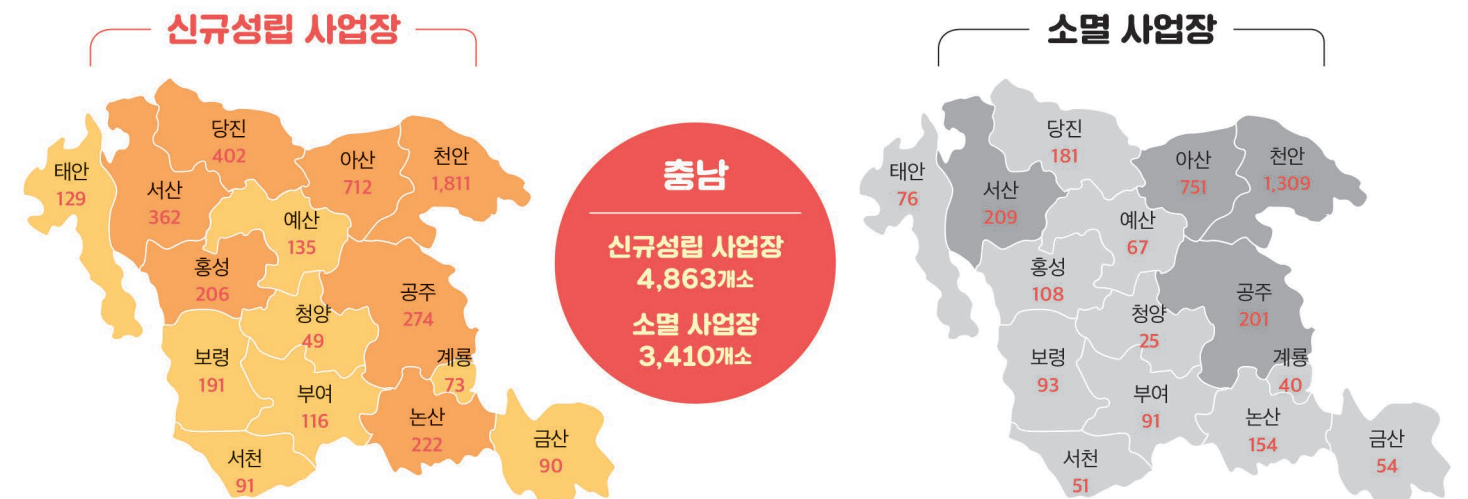

- 충남 '19년 상반기 평균 신규사업장 1개소 성립될 때, 0.7개소 소멸
- 아산시 제외한 모든 시·군 소멸된 사업장보다 더 많은 신규사업장 성립 (아산시는 신규사업장 1개소 성립될 때, 1.1개소 소멸!)

소상공인 BSI

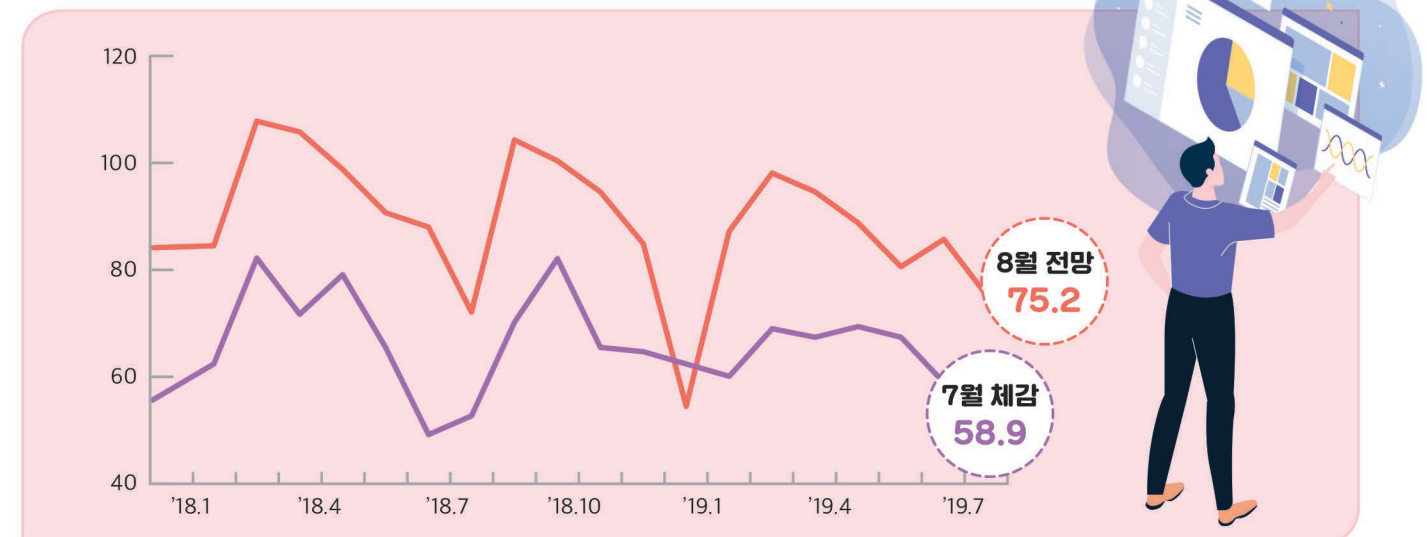

美·中 무역분쟁과 충남

INFORGRAPHIC_2

美·中 무역분쟁 주요 진행경과

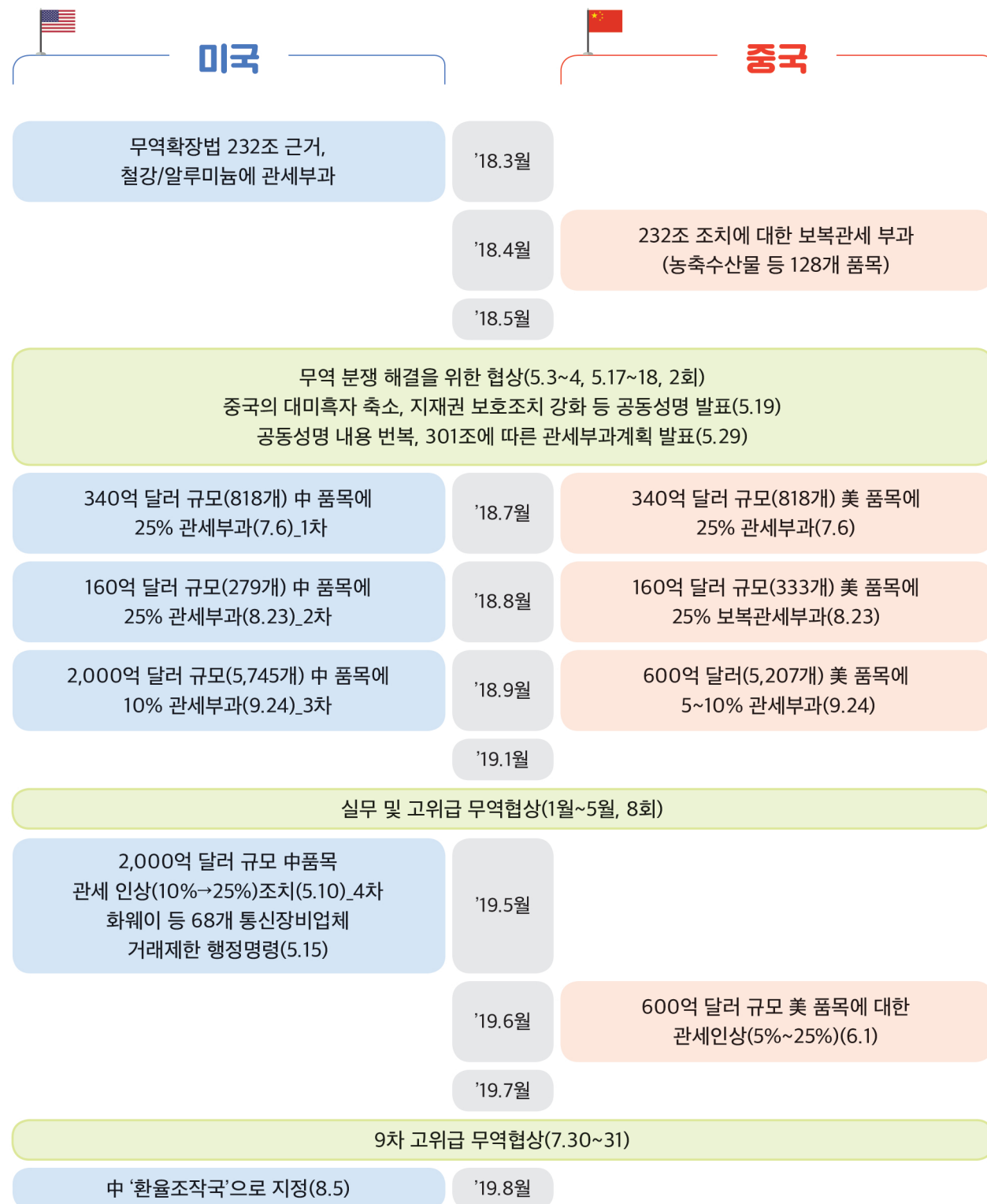

향후 장기화·심화 된다면?

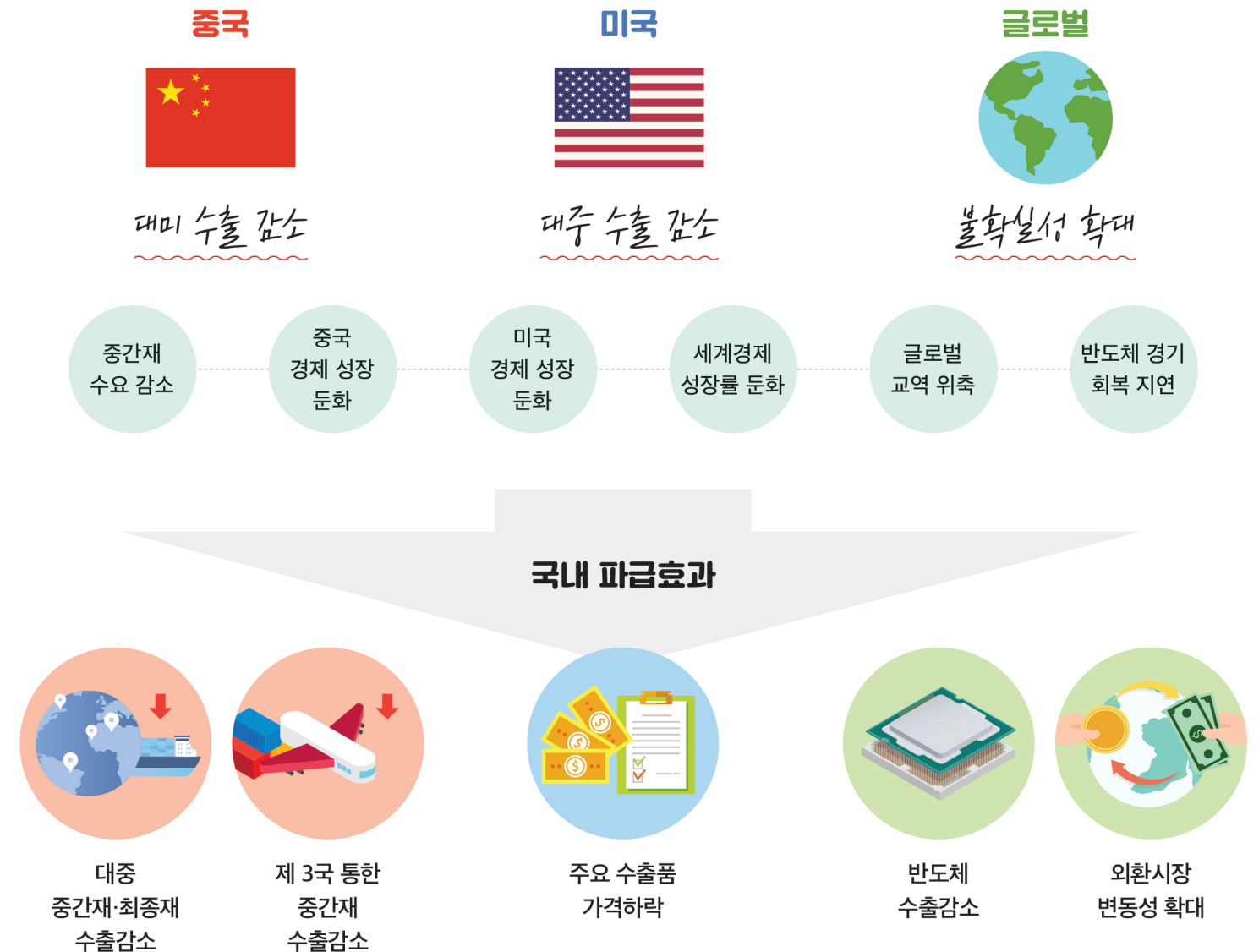

충남은?

충남의 수출은 주력산업을 중심으로 빠르게 성장하며 지역경제 성장을 견인해 온 모습
국내 전체 수출의 약 15.2%를 차지하며, 경기(23.7%)에 이어 전국 2위 수준(2018년 기준)
수출 상대국을 보면 중국이 29.0%로 가장 높은 비중을 차지하고 있으며, 품목별로는 반도체, 디스플레이, 컴퓨터부품 등 IT 제품의 수출 비중이 68.2%로 가장 높은 편이며, IT 품목을 중심으로 가공단계별로 다시 살펴보면, 중간재 수출 비중이 78.0%로 매우 높은 수준
높은 수출의존도와 함께 중국·IT제품·중간재에 편중되어 있는 구조적 특징을 가지고 있는 상황에서, 미·중 무역분쟁과 같은 여러 대외환경 변화에 대응하기 위해서는 글로벌 보호무역주의에 대한 대응체계를 구축하는 한편, 주력산업의 경쟁력 제고, 수출 포트폴리오 다변화 등에 대한 노력이 필요

2019년 2분기 힘차게 달려온 충남경제

INFORGRAPHIC_1

+ 전년동분기대비 증가
- 전년동분기대비 감소



생산: 광공업



세부 산업별 생산지수 추이

- + 비금속 광물제품(15.6%), 전기장비(11.5%), 자동차 및 트레일러(3.7%)
- 기타 기계 및 장비(-33.4%), 화학물질 및 화학제품(-20.4%), 전자부품·컴퓨터·영상·음향 및 통신장비(-1.0%)

(잠정치, 단위 : %)



전국 17개 시도 중 14위

생산: 서비스업



세부 업종별 생산지수 추이

- + 보건업 및 사회복지 서비스업(7.5%), 부동산업(7.5%), 전문·과학 및 기술 서비스업(2.6%)
- 숙박 및 음식점업(-4.2%), 교육 서비스업(-0.8%), 도매 및 소매업(-0.8%)

(불변지수, 잠정치, 단위 : %)



전국 16개 시도 중 8위

무역: 수출



주요 품목별 수출액 추이

- + 무선통신기기(22,916.9%), 기타 직접회로 반도체 및 부품(45.2%), 축전기와 전지(61.5%)
- 전기·전자 기타제품(-92.1%), 컴퓨터 주변기기(-57.5%), 메모리 반도체(-11.7%)

(잠정치, 단위 : %)



전국 17개 시도 중 12위

무역: 수입



주요 품목별 수입액 추이

- + 원유(0.9%), 기타 경공업제품(16.8%), 기타 유기화합물(26.6%)
- 석탄(-36.5%), 기타 무기화합물(-37.4%), 가스(-40.3%)

(잠정치, 단위 : %)



전국 17개 시도 중 13위

건설: 건설수주



- 공종별 토목(-24.5%), 건축(-10.9%)

발주자별

- 민자(-98.3%), 민간(-5.7%), 공공(-9.7%)

(잠정치, 단위 : %)

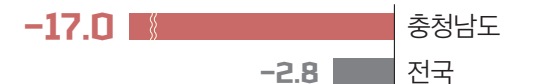

전국 17개 시도 중 14위

고용: 취업자



산업별 취업자 추이

- + 도소매·음식숙박업(24.0천명), 사업·개인·공공서비스업 및 기타(15.7천명)
- 건설업(-10.3천명), 농업·임업 및 어업(-7.7천명)

(단위 : 천명)



전국 17개 시도 중 3위

고용: 실업률



연령별 실업률 추이

- + 15~29세(0.8%p), 30~59세(0.9%p)
- 60세 이상(-1.1%p)

(단위 : %p)



전국 17개 시도 중 5위

소비: 소매판매



부문별 소매판매액지수 추이

- + 승용차 및 연료소매점(1.5%)
- 대형마트(-7.3%), 전문소매점(-1.1%), 슈퍼마켓·잡화점 및 편의점(-1.4%)

(잠정치, 단위 : %)



전국 16개 시도 중 6위

물가: 소비자물가



지출목적별 소비자물가지수 추이

- + 식료품·비주류음료(2.6%), 음식 및 숙박(1.4%), 주택·수도·전기 및 연료(1.2%)
- 교육(-4.4%), 교통(-1.8%), 통신(-2.7%)

(단위 : %)

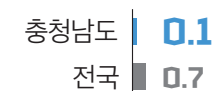

전국 16개 시도 중 15위

인구: 인구가동(순이동)



연령대별 인구가동

- 순유출 : 20대(-1,016명), 10대(-196명)
- 순유입 : 50대(610명), 60대(554명), 40대(243명)

순유입 상위 3개 시군

- 천안(883명), 태안(148명), 공주(146명)

(단위 : 명)



전국 17개 시도 중 6위

2019년 하반기 주요 산업별 일자리 전망은?

INFORGRAPHIC_2

2018 하반기대비 고용증감률(%)
● 기회요인
● 제약요인



충남도민의 소득·소비생활 만족도 알아보기

INFORGRAPHIC_1

2018년 충청남도 사회조사, 소득과 소비

당신은
현재 소득에 만족하십니까?

□ YES : 23.4% □ NO : 39.3%

특성별 소득만족도

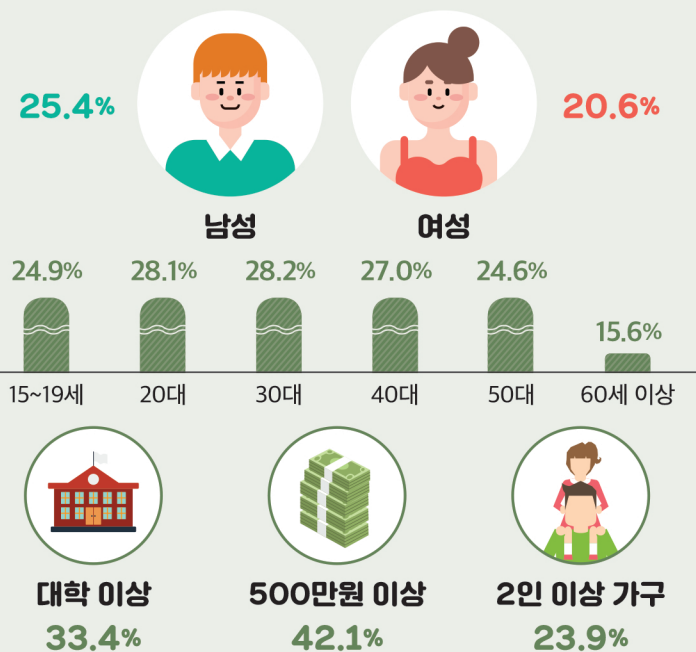

시군별 소득 만족 비율

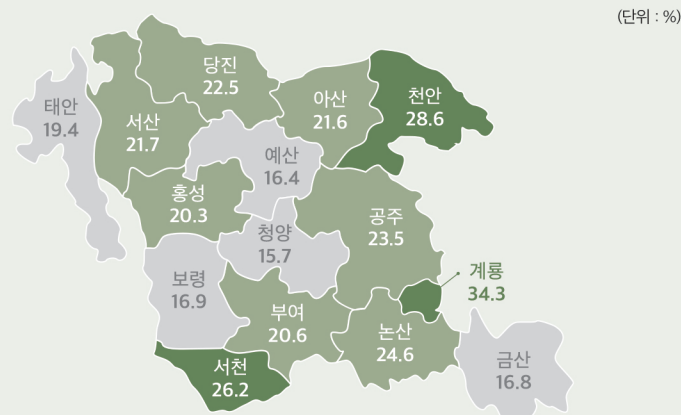

주 : 해당 비율은 만족, 매우 만족에 응답한 비율의 합

당신은
현재 소비에 만족하십니까?

□ YES : 18.0% □ NO : 33.9%

특성별 소비만족도

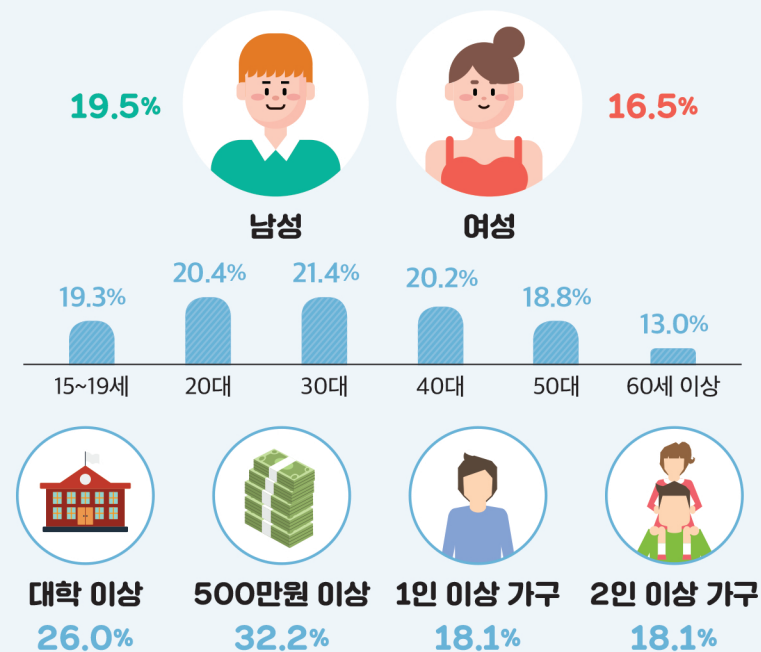

시군별 소비 만족 비율

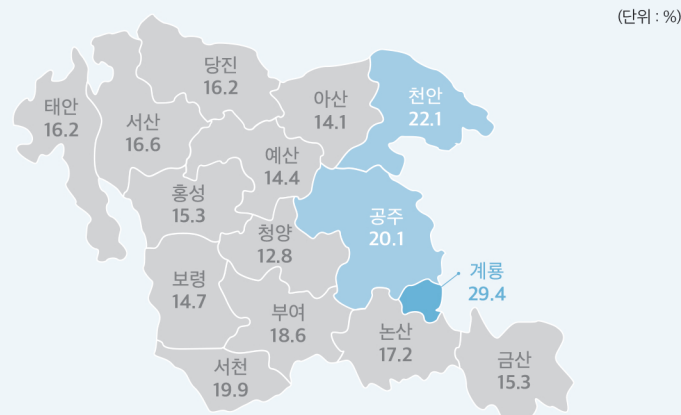

주 : 해당 비율은 만족, 매우 만족에 응답한 비율의 합

당신은
부채를 가지고 계십니까?

□ YES : 37.0% □ NO : 62.9%

특성별 부채 소유 현황 (단위 : %)

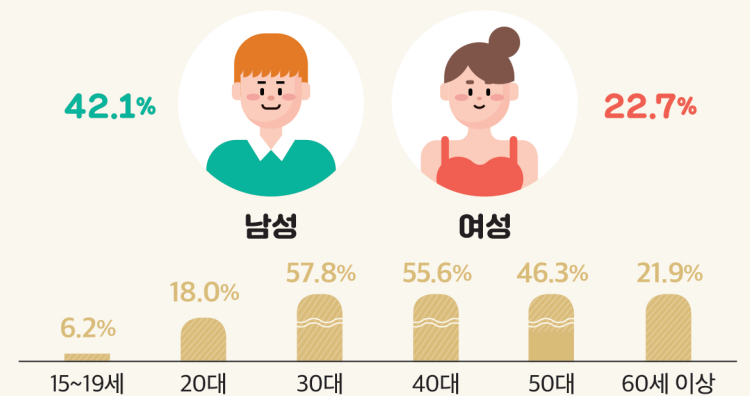

부채 출처

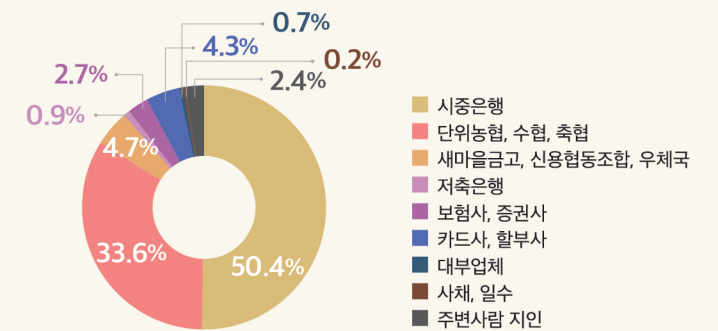

부채 발생 이유

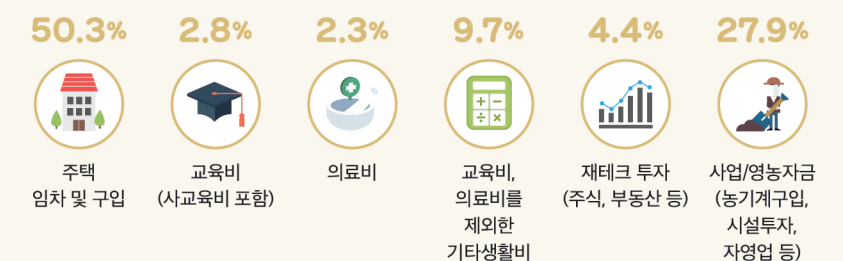

주 : 기타(2.4%), 무응답(0.1%)

충청남도 인구가동 현황

INFORGRAPHIC_2

2018 충남 인구가동 현황은?

충남 도내 이동

전입 = 전출
43,410명

충남 도외 이동

전입 **122,640명**
전출 **112,556명**

순이동 **10,084명**

2018 주민등록인구

전국

51,826,059명

2008년 대비 **4.6% ▲**

충남

2,126,282명

2008년 대비 **5.3% ▲**

도내 시군별 이동 현황은?(순이동)

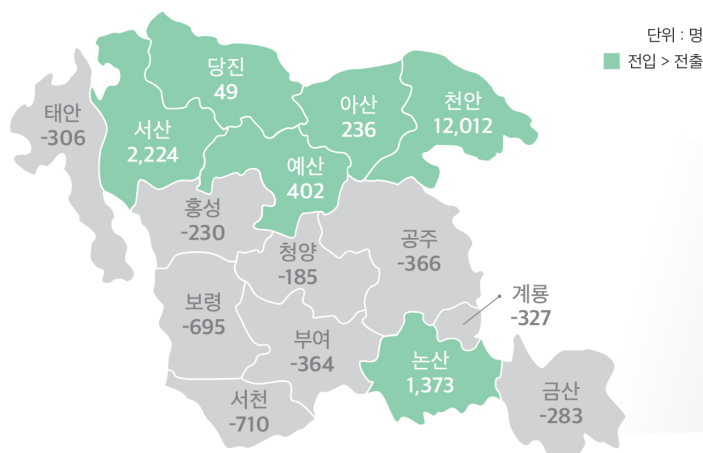

2018 전국 시도별 인구가동(순이동)

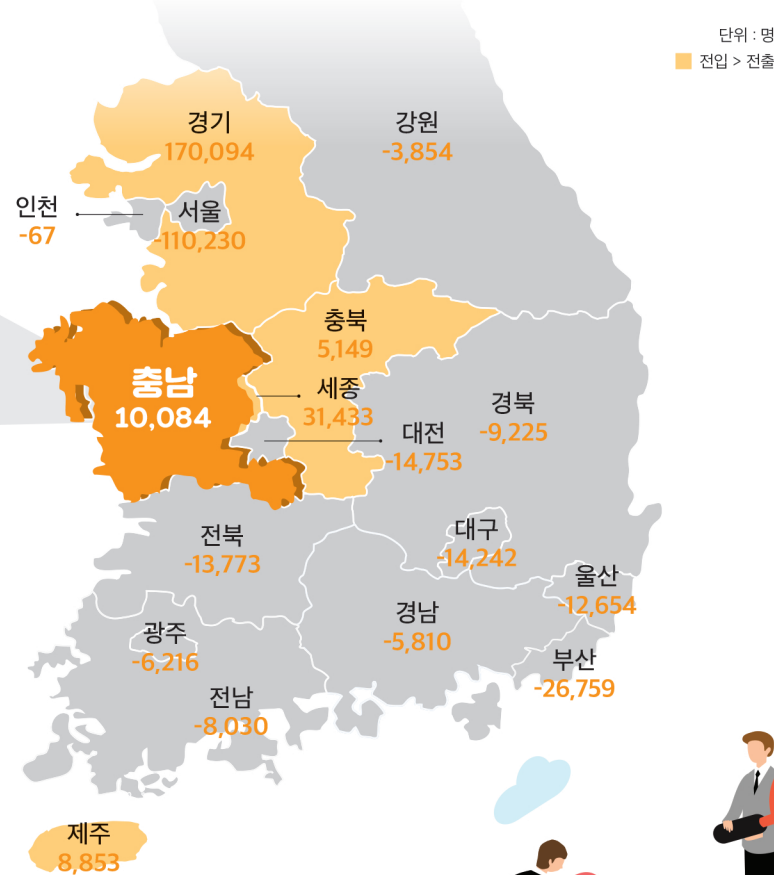

충남 전입·전출 추이

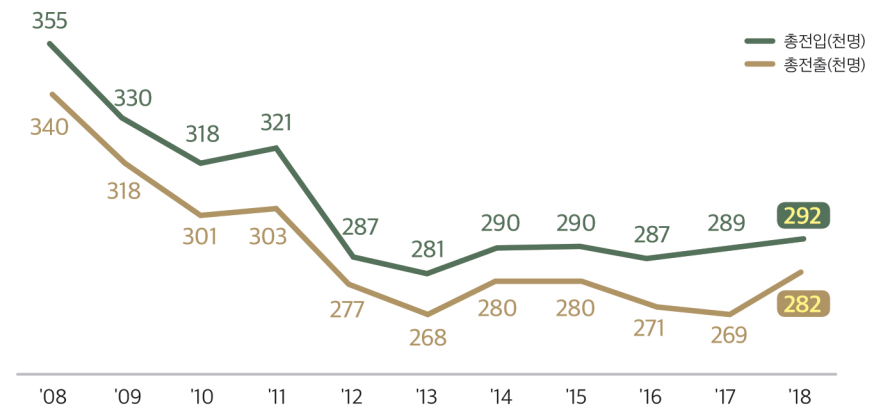

어디에서 오고, 어디로 가는걸까?

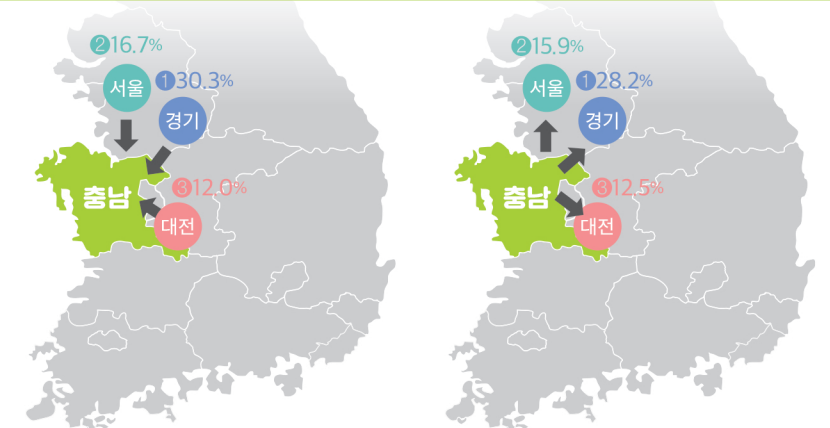

주: '18년 기준 충남 전입·전출에서 차지하는 비중

인구가동의 주요 요인은?

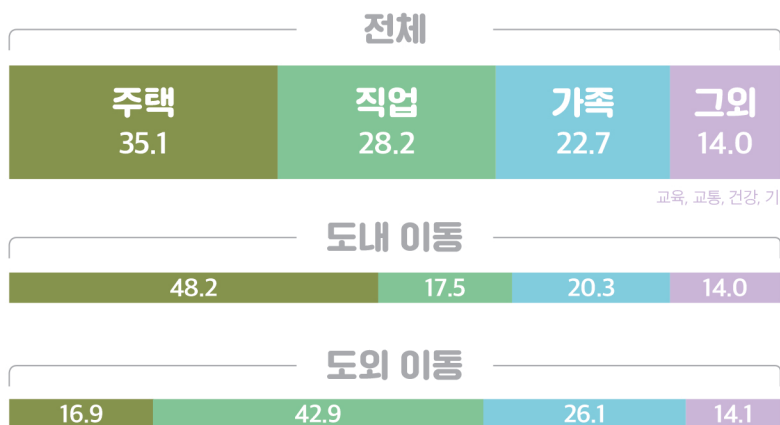

연령별 인구가동 현황

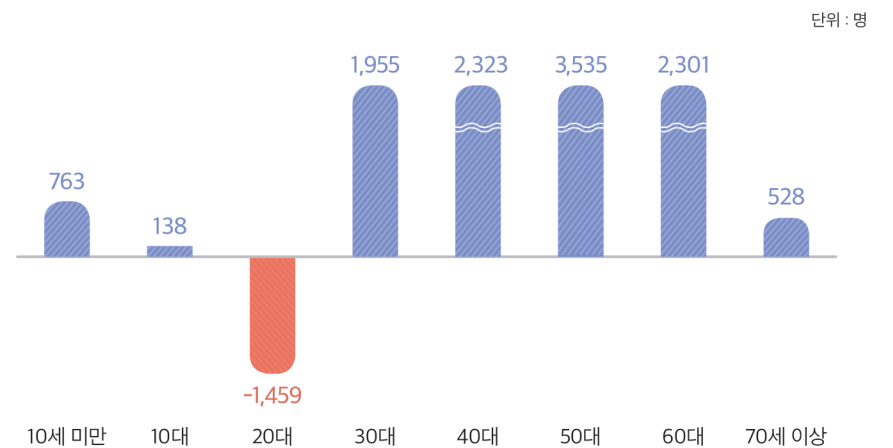

2020년 국내외 경제전망

INFORGRAPHIC_1



**국내
2020년
경제성장률
2.3%**



국민계정			대외거래				소비자물가상승률	실업률	취업자수 증감
민간소비 2.3%	건설투자 -1.9%	설비투자 2.8%	경상수지 512억달러	무역수지 445억달러	수출증가율 3.5%	수입증가율 3.0%	1.0%	3.8%	20만명
민간소비 소폭 회복, 건설투자 감소세 지속(감소폭 둔화) 설비투자 증가세 전환 <ul style="list-style-type: none"> 민간소비의 경우 양질의 일자리 증가 미흡, 경기 둔화 우려 확산 등에 따른 소비심리 악화로 회복이 제한적일 전망 건설투자 주거용 건물 수주 및 착공 제약으로 감소세 지속 전망 설비투자는 반도체 경기 회복 기대 등으로 증가세 전환되겠으나, 주요 수출국 경기 둔화, 미중 무역분쟁으로 증가폭은 제한적일 전망 			수출 증가율 소폭 반등, 경상수지 소폭 증가 <ul style="list-style-type: none"> 2019년 수출 감소 기저효과와 더불어 세계 경제 둔화세 개선 반도체 경기 회복 등으로 증가 전환 예상 다만, 글로벌 보호무역주의 지속되면서 반등폭은 제한적일 전망 				소비자물가 소폭 상승 <ul style="list-style-type: none"> 국제유가 등 원자재, 농축수산물 가격 상승 등이 공급측 물가 상승 압력 그러나 경제성장률, 민간소비 회복세 미약함에 따라 수요측 물가 상승은 제한적일 전망 	실업률 하락, 신규 취업자수 소폭 둔화 <ul style="list-style-type: none"> 제조업 구조조정 영향 완화, 노동공급 감소 등이 실업률 하락 야기 공공일자리 확대 정책 등으로 신규 취업자수 증가세 유지될 전망 다만 전반적으로 미약한 경기회복세 지속되며 제한적인 개선에 그칠 전망 	

**세계
2020년
경제성장률
3.2%**

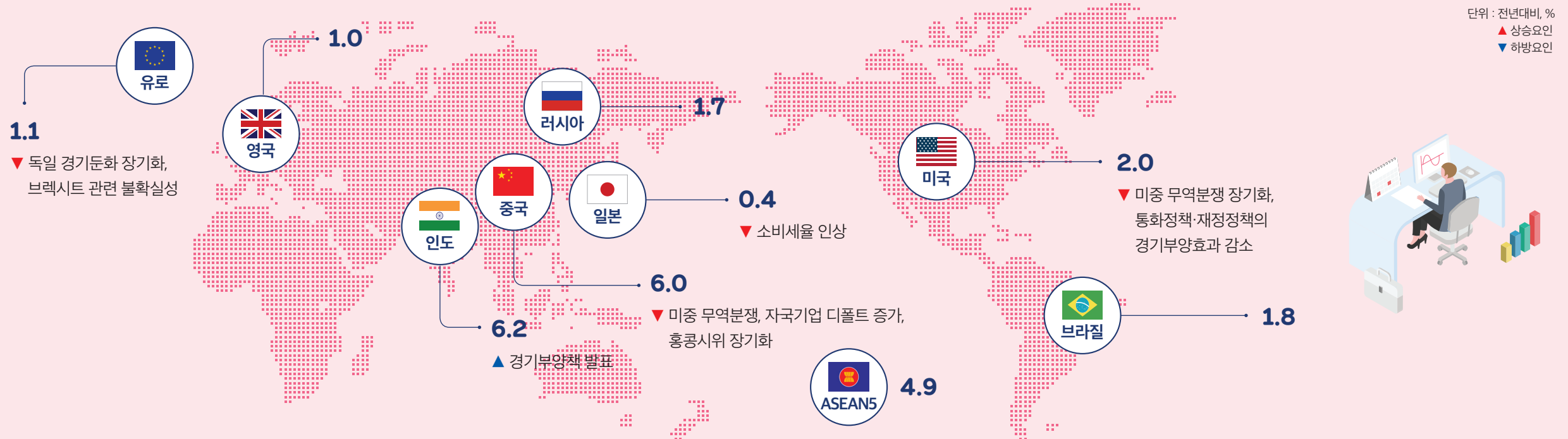

2020년 주요 산업별 경기전망

INFORGRAPHIC_2

전년동기대비 증감률

자동차산업

내수 생산	수출 생산	수입
151만대 1.3% ▼	239만대 1.6% ▼	23만대 4.5% ▲

- 세계경기의 제한된 회복, 주요국의 환경규제 강화로 수출 수요 감소 예상
- 다만, 신차 출시 효과, 원화 약세, 친환경차 수요 유지시 수출 수요 감소폭은 완화
- 정부 확장적 재정정책에도 불구하고 민간소비 부진으로 내수판매 역시 둔화

주요 이슈 글로벌 신차 수요 정체, 주요국 환경규제 강화, 국가간 자동차 관세분쟁

ICT 제조업

생산	수출	수입
328조원 2.0% ▲	1,871억달러 5.1% ▲	1,115억달러 2.9% ▲

- 미·중 무역분쟁 부분합의로 글로벌 불확실성 완화 등 시장 여건 개선
- '19년 부진에 따른 기저효과, 4차 산업혁명 분야 확대 등으로 생산·수출 증가
- 다만, 미국 IT 업계 기업 반독점 조사, 중국의 추격, 해외 생산 증가 등 국내 시장 부정적 요인 존재

주요 이슈 5G 융합서비스 개발, 중저가 스마트폰 경쟁, 맞춤형 구동경제 확대

건설업

공공부문 수주액	민간부문 수주액
29.6조원 10.0% ▲	93.1조원 5.0% ▼

- 정부 SOC 예산 증가, 국가균형발전계획 등에 따른 공공부문 수주액 증가세 전환, 반면 민간부문은 부동산 및 기계대출 규제 지속, 주택 초과공급 상태 유지 등으로 둔화세 지속할 전망

주요 이슈 지역간 건축시장 차별화, 토목사업 신규 수주기회 확대, 해외 사업기회 확대

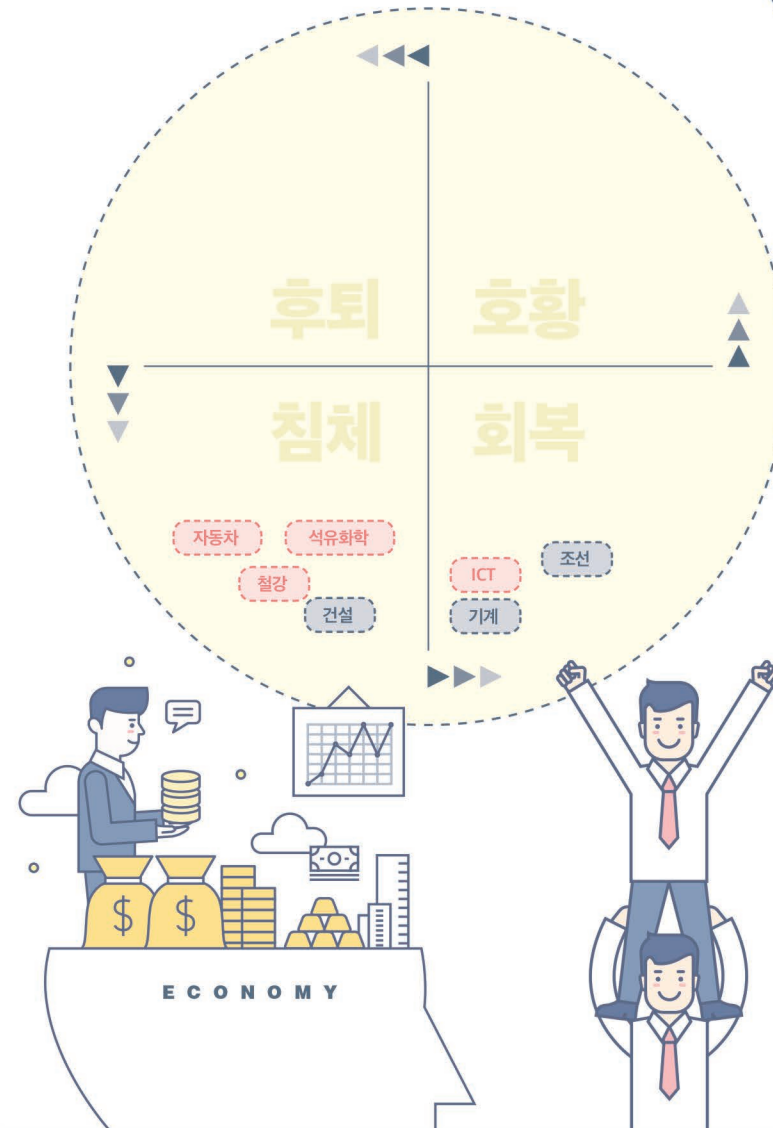

조선업

신규수주량	신조선가치수	수출규모
8.9백만CGT 37.5% ▲	133p 2p ▲	267억달러 15.0% ▲

- 환경규제로 인한 신조선 주문 증가, LNG 선박 수주 증가 등으로 신규수주량 반등, 그러나 과거 대비 크지 않은 수준

주요 이슈 유가 하향 안정화, IMO 환경 규제 시행, 업그레이드 기로에 선 중국 조선업

철강산업

내수 수요	수출 수요	생산 공급	수입 공급
52.9백만톤 1.5% ▼	30.1백만톤 0.5% ▲	73.9백만톤 0.1% ▼	9.1백만톤 6.0% ▼

- 건설·자동차 등 주요 수요산업의 부진으로 국내 철강 수요 부진 예상
- 다만, 조선업 생산 증가하며 회복세 보임에 따라 수요 감소폭 완화할 것으로 예상
- 수출 회복에도 불구하고, 국내외 주요 수요산업 부진으로 철강 생산은 소폭 감소할 전망

주요 이슈 글로벌 철강 공급 과잉, 철광석 가격 안정, 친환경성 확보

석유화학산업

생산	수출	수입	내수
2,055만톤 2.0% ▼	1,158만톤 1.0% ▲	120만톤 10.0% ▲	1,016만톤 4.0% ▼

- 해외 신증설 규모 확대·내수 부진 등으로 생산 감소, 다만 기저효과 영향으로 감소폭은 축소
- 세계 경기 회복으로 수출 증가, 그러나 중국 성장 둔화·공급 과잉 등으로 반등폭은 크지 않을 것으로 예상
- 내수는 국내 경기 및 전방 산업의 제한적인 회복에 따라 감소할 전망

주요 이슈 중국발 공급과잉 확대, 사업 포트폴리오 다각화, 원료 다변화 전략

기계산업

기계수주	수출	수입
18.2조원 3.5% ▲	539억달러 6.0% ▲	332억달러 1.5% ▲

- 반도체 경기 회복에 대한 기대감, 설비투자 플러스 전환, 기저효과 등으로 소폭 개선될 전망

주요 이슈 소·부·장 산업경쟁력 강화 본격화, 재제조 산업의 부상, 협동로봇의 확산

충청남도 동행종합지수 현황은?

☞ 동행종합지수 ※단위(% , p)



- 비농가취업자수
- 산업생산지수
- 대형소매점판매액지수
- 판매전력량
- 수출액
- 수입액

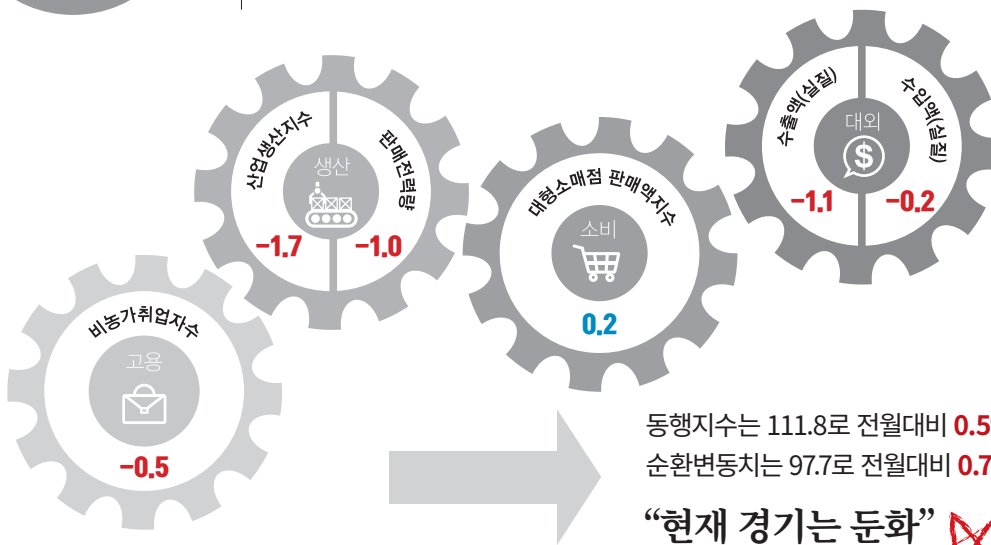

동행종합지수 순환변동치(Cyclical Component of Coincident CI)

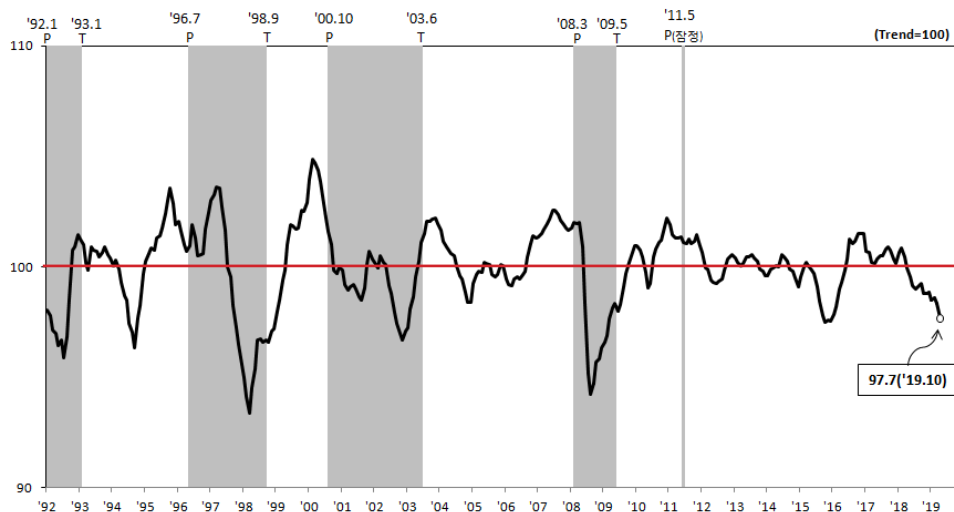

주) 회색부분은 경기수축기임

충청남도 선행종합지수 현황은?

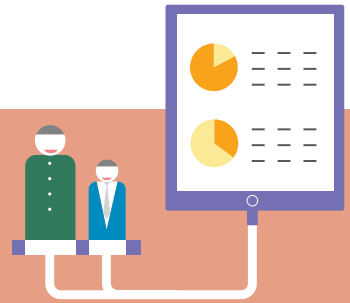

☞ 선행종합지수 ※단위(% , p)



- 신규구인인원
- 제조업재고순환지표
- 비제조업자금사정_실적
- 주가지수(KRX_Semicon)
- 반도체수출입물가비율
- 자본재수입액
- 제조업중간재출하지수

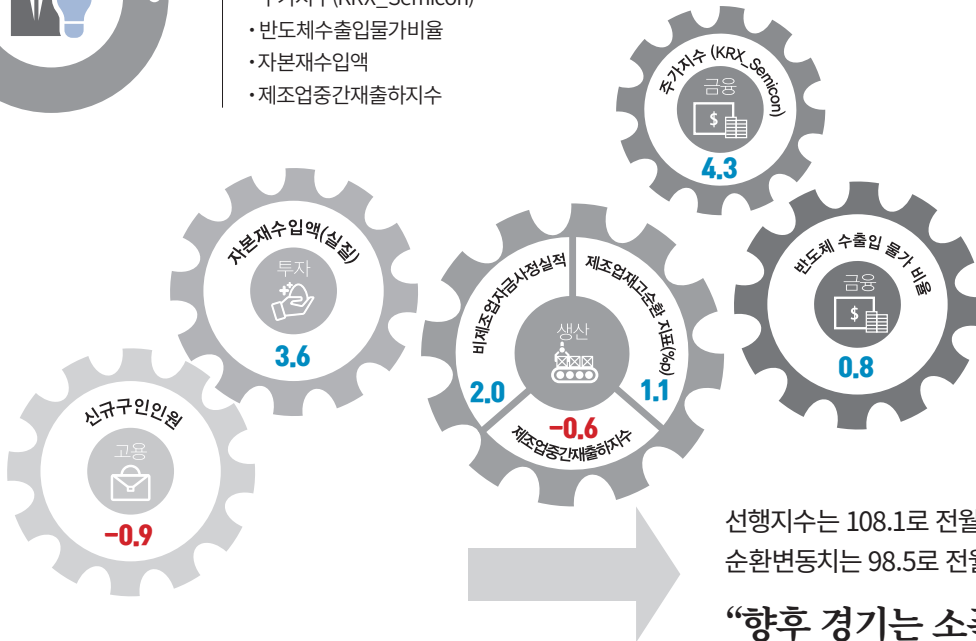

선행지수는 108.1로 전월대비 **1.0% 상승**
순환변동치는 98.5로 전월대비 **1.0p 상승**

“향후 경기는 소폭 개선”



선행종합지수 순환변동치(Cyclical Component of Leading CI)

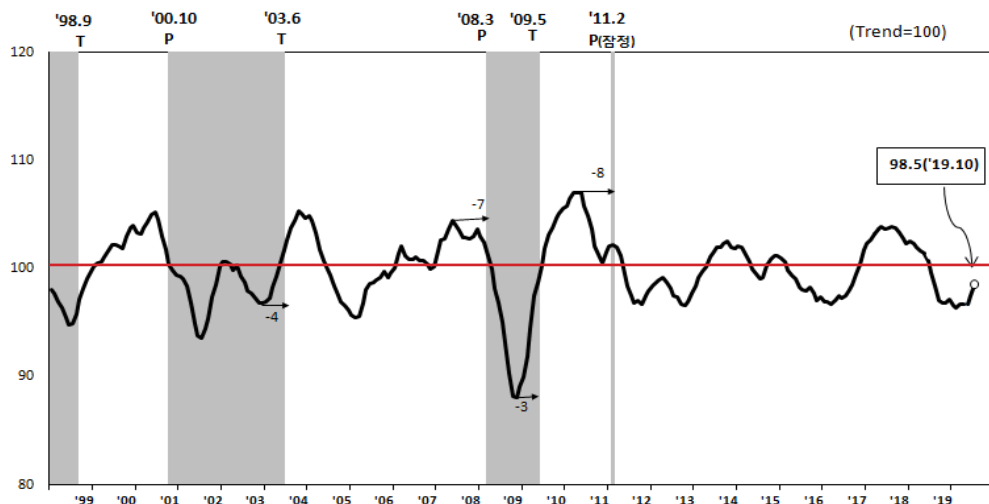

주) 회색부분은 경기수축기이며, 도표내의 “-” 수치는 기준순환일과의 선행시차(개월수)를 의미함

경제지원시책

2019년 충남도정을 빛낸 시책

연번	실·국	사 례 명
1	공 보 관	정책을 도민에 더 가깝게! 뉴미디어 도정홍보 ‘눈에 띄네!’
2	여 성 가 족 정 책 관	대한독립운동의 상징을 넘어 전세계 민주주의와 자유의 영웅 유관순 열사 건국훈장 대한민국장 수여
3	공 동 체 정 책 관	만사형통 충남 구축·운영
4	기 획 조 정 실	2년 연속 정부합동평가 1위, 전국에서 가장 일 잘하는 충청남도!
5	기 획 조 정 실	도 정부예산 확보, 사상 최초 7조 시대 개막
6	재 난 안 전 실	전국최초, 쏠 도민 안전보험 가입을 통한 도민 생활안정 도모
7	저출산보건복지실	『아이 낳고 기르기 좋은 충남』을 위한 도전
8	경 제 통 상 실	국내외 632개사 유치 및 적극적인 일자리 정책으로 상위권 고용률 유지
9	경 제 통 상 실	일본 수출규제 등 경제위기 신속 대응 및 소상공인 사회보험료 지원 시작
10	자 치 행 정 국	3·1운동 및 대한민국 임시정부 수립 100주년 기념 사업 추진
11	미 래 산 업 국	‘노후석탄화력 조기폐쇄’ 충남이 해냈다. -보령화력 1·2호기 2년 더 앞당겨 ‘20년말 폐쇄 확정!’
12	문 화체 육 관 광 국	2년 연속 유네스코 세계유산 등재
13	농 림 축 산 국	농촌일손 해결사 ‘농작업지원단’ 운영
14	기 후 환 경 국	숨쉬기 좋은 푸른 하늘, 맑은공기 충청남도가 앞장 서 나갑니다
15	건 설 교 통 국	도내 75세이상 어르신 버스비 무료화 사업 시행
16	건 설 교 통 국	충남혁신도시 지정 법안 통과 (산업통상자원위 법안 소위)
17	해 양 수 산 국	미래로 힘차게 도약하는 충남형 해양신산업 전략 마련
18	소 방 본 부	분만의료 취약지역 임산부 119 구급서비스
19	농 업 기 술 원	대한민국에서 벼 2기작(1년에 2회 재배) 최초성공
20	보 건환 경 연 구 원	학교 먹는 물 더 깨끗하고 안전하게!
21	감 사 위 원 회	감사원, 「2019년 자체감사활동 심사결과」 4년 연속 최우수기관 선정
22	충 남 경 제 진 흥 원	충남을 대표하는 온라인 농특산물 쇼핑몰 '농사랑'
23	충남장애인체육회	장애인체육 인프라로 건강을, 행복을 더 나눕시다

일본 수출규제 등 경제위기 신속 대응 및 소상공인 사회보험료 지원 시작

① 지역경제 상시점검을 통한 신속한 경제위기 대응

□ 목적(추진배경)

- 국내외 경제환경 변화에 따른 경제위기감 확산 및 위기파급양상에 따른 지역경제단위 위기대응 필요
 - 주력산업 부진, 글로벌 보호무역주의 강화, 일본수출규제 등 대내외 환경 변화에 따른 위기발생 가능성 확산
 - 경제위기 발생 및 파급양상은 국가전반과 지역경제가 상호 영향, 지역경제단위 위기대응 필요성 대두
- 우리도 경제 특성을 반영한 지역형 위기대응시스템 구축·운영을 통해 지역경제의 안정성 강화 도모
 - 경제위기(징후) 발생시 경제위기대응 컨트롤타워 기능 수행을 통한 지역경제의 조속한 안정 및 피해최소화

□ 추진내용

- 지자체 최초 조기경보지수 산출 및 주력산업 모니터링 등을 통한 위기징후 사전 감지 등 위기관리
 - 주기적 충남경제에 대한 종합진단을 바탕으로 관련실과, 전문가 참여 「상황판단회의」를 통한 경제위기상황 판단 결정
- 지역차원의 경제위기대응매뉴얼 마련을 통해 자동차산업 위축, 일본 수출규제 등 지역경제 위기 발생에 현장중심의 신속한 위기대응
 - 충남경제위기 대책본부운영 및 기업 산업대책반 등 9개 대책반 중심 27개 위기대응 극복 시책을 중심으로 단계별 대응

- 조기경보지수(매월) : 고용, 핵심산업, 대내외거래, 부동산 부문의 단기전망
- 모니터링 : 상시(매월)+5대 핵심산업(분기)+심층 모니터링(분기)
- 충남경제유관기관 및 현장 의견수렴 : 17개 기관 실무자로 구성된 '충남경제모니터링 포럼'운영 등
- 경제상황점검회의 및 경제상황관리회의 등을 통한 충남경제상황 진단 및 대응

□ 추진성과

〔자동차산업 위기대응〕

- 지난해 GM군산공장 폐쇄, 내수와 수출 동반 부진 등으로 어려움을 겪고 있는 자동차부품산업 위기를 감지, 도 차원의 대응방안 마련
 - 금융지원, 고용안정 지원 등 4개 분야 19개 과제 마련 실행
 - ⇒ (운영성과)유동성 어려움을 겪는 기업에 대한 선제적인 자금지원(82개 업체, 418억원) 등으로 일부 개선효과 입증
 - 자동차부품 업체수 1,300여개 유지, 전력사용량 증가(전년동기대비) 등

〔일본수출규제 대응〕

- 일본의 화이트리스트 제외 발표 후(8.2.) → 경제위기대응 대책본부 가동 등 신속한 경제위기 대응체계 운영
 - 일본 수출규제 대책상황실 운영(경제정책과) 및 기업애로 접수창구 운영(충남 경제진흥원/충남테크노파크/15시·군)
 - 경제위기대책본부 가동 및 대책회의 운영(7회, 행정부지사 주재), 추진상황 및 대응계획 점검 등

- 긴급경영안정자금 지원(13개사 37.6억원), 일본 주력 수출기업의 제3국 수출지원 등 기업피해 최소화 및 안정화 도모
- ⇒ (운영성과) 디스플레이 혁신공정 플랫폼 구축사업 추진 등 소재부품장비 경쟁력 강화를 위한 사업추진 및 신규과제 발굴·건의

※ 도내 일본 수출규제관련 수입 기업(353개 기업) 실태조사결과 현재까지 직접적인 피해사례는 없는 상황

□ 향후계획

- 지역경제 전반에 대한 지속적인 모니터링 및 경제진단분석을 통한 지역차원의 경제위기대응시스템 운영
- 산업위기대응 특별지역 지정기준 완화 및 이원화 정부건의
 - 특정산업 의존도, 산업침체정도 등 과도하게 설정된 기준 완화, 위기발생 징후지역에 대한 주의지역 지정 등
- (가칭)「산업위기대응 특별법」제정을 통한 위기 대응체계 구축·운영 건의
 - 고용위기지역(노동부), 산업위기지역(산자부) 등 부처별 분산된 법률 통합, 지역경제 모니터링, 지원시책 및 지원 근거 등 마련
 - 현재 운용중인 국가시스템과 연계한「지역단위 위기대응 시스템」을 전국 지자체에 구축·운영하고, 중앙-지방간 역할 및 의무 명시

② 소상공인 경영안정을 위한『소상공인 사회보험료 지원사업』시행

□ 목적(추진배경)

- 정부의 최저임금 인상 등으로 어려움을 겪는 소상공인에 4대 사회보험료를 지원하여 소상공인 경영부담 완화와 근로자 고용안정을 통한 사회안전망 편입 유도

□ 도내 소상공인 현황(2017년 기준)

- 소상공인 사업체 수는 13만 756개로 도 전체 사업체의 86.6%
- 소상공인 종사자 수는 25만 7,572명으로 도 전체 종사자의 36.2%
 - * 중소기업 사업체수는 15만 783개로, 종사자 수는 61만 7,878명
- 소상공인 사회보험료 지원 대상
 - 정부 두루누리 지원(고용보험)을 받는 근로자 2만 3,000명

□ 추진내용

- 소상공인 사회보험료 지원사업 개요

- 지원대상 : 두루누리 사업에 참여하는 10인 미만 영세사업장 사업주
- 지원기간 : 두루누리 사업에 참여하여 지원받는 기간(` 19.1.시행)
- 지원내용 : 사회보험료 사업주 부담액 중 일정액(두루누리 지원금 제외분)
 - ※ '19 사업비 18,012백만원(道 9,850 / 시군 8,162), 道-시군 5:5 매칭
- 지원절차 : 월별 보험료 사업자 선납 → 분기별 정산하여 소급지원

- 道·시·군·3대 보험공단 업무협약 체결(` 19.1.)

- 충청남도 소상공인 지원에 관한 조례 일부개정(‘19.4.)
- 분기별 지원 신청·접수(4·7·10월)
- 행정정보 공동이용으로 신청서류 8 → 3종으로 간소화(‘19.7.)

□ 추진성과

- 소상공인 사회보험료 지원을 통해 경영안정 및 근로자 고용불안 해소
 - 3분기까지 7,831개소, 22,374명, 121.7억원 지원(누계, 전 시·군 실시)
- 분기별 지원 현황

- 1분기: 사업장 3,726개소, 근로자 9,742명, 지원금 24.7억원 지원
- 2분기: 사업장 4,715개소, 근로자 12,383명, 지원금 39.2억원 지원
- 3분기: 사업장 7,718개소, 근로자 20,602명, 지원금 57.8억원 지원

<그 외 2019년 소상공인 지원사업>

- 충남소상공인지원센터: 소상공인 육성 지원 사업 전담 창구
- 온라인 마케팅 홍보비용 지원: 240개 업체 지원(업체당 40만원)
- 사업정리 지원: 폐업예정 20개 업체 지원(업체별 최대 100만원)
- 청년상인판매전: 고객과 직접 소통하는 판매플랫폼 제공(30업체 지원)
- 보부상 콜센터: 전문가 자문 연계 등 20개 업체 지원(업체별 최대 100만원)
- 소상공인 주간: 소상공인 기념행사·할인판매 등 “소상공인 주간 운영” 활성화

□ 향후계획

- 소상공인 사회보험료 지원사업 성과 분석 및 환류
 - 2019년「충남 소상공인 사회보험료 지원사업」만족도 조사 실시(‘19.12.)
 - ※ 네이버 오피스(설문지) 활용, 3분기 지원 사업장 대상 조사
 - 2020년「충남 소상공인 사회보험료 지원사업」사업계획 수립

국내·외 632개사 유치 및 적극적인 일자리정책으로 상위권 고용률 유지

① 국내·외 632개사 유치로 15,313개 일자리 창출

□ 목적

- 국내·외 기업 유치로 도내 일자리 창출 및 지역 경제 활성화 견인

□ 추진내용

- 외국인투자 활성화를 위한 입지·현금지원 강화
 - 단지형 외투자지역 신규 지정(송산2-2 외투자지역, 117,936.5㎡ / '19.3.20)
 - 2018년말 국세감면 폐지에 대응 현금지원 강화(10개사 / 120억원 지급)
- 증액 투자 유도위한 외투기업 소통 및 사후관리 강화
 - 외투 카라반(3.20), CEO 간담회(11.1), 일본수출규제로 인한 고충기업 지원 등
- 기업유치를 통한 저출산, 양극화, 청년대책 추진(27개사/ 392억원 지원)
 - 수도권이전기업 직원 이주지원비(1인 150만원, 1세대 1천만원)
 - 본사이전시 설비투자금액의 10%, 청년고용시 7% 범위 내 추가 지원
 - 중소기업 근로환경 개선(1회 5천만원 한도), 보조금 지원 사후평가제 도입

□ 추진성과

- 국내·외 우량기업 유치를 통한 632개사 4조 6,118억원 투자유치로 15,313명 직접고용창출
 - 국외기업('19.11월말) : 14개사, 913백만원(1조 686억원) 투자유치, 2,790명 고용
 - 국내기업('19.10월말) : 618개사, 3조 5,432억원 투자유치, 12,523명 고용
 - 산업시설용지('19.9월말) : 54,245㎡ 분양

□ 향후계획

- 수도권과밀억제권역 완화 정부 동향, 외투기업 동향 파악 등 투자환경 개선 노력

② 충남도, 적극적인 일자리 정책으로 상위권 고용률 유지

□ 추진배경

- 우리 도는 제조업 중심의 산업구조로 민간분야의 일자리 창출력이 좋은 편이나,
 - 지속적인 청년유출, 비정규직의 증가, 타지역 제조업 위기·내수 침체로 인하여 다양한 일자리와 관련된 문제가 도출
- ▶ 민선7기 일자리 대책 종합계획을 기반으로 도민의 삶의 질 향상을 위해 적극적인 일자리 정책 추진

□ 현황 및 문제점

- 2018년 충청남도 고용률은 63.5%(전국 2위)로 2019년에도 지속적으로 높은 고용률을 유지와 질 좋은 일자리 창출을

- 위해 충남의 고용관련 문제를 해결하기 위한 일자리 정책이 필요
 - 지속적인 청년유출, 비정규직 증가, 산업재해, 일자리 미스매칭 등

□ 추진내용(추진경과)

- 고용관련 문제점을 분석하여 세부 대응 사업 마련하여 집중 추진
 - (일자리 미스매칭 등 문제 해결) 찾아가는 일자리서비스 제공, 지역산업 맞춤형 인력양성, 일자리 박람회 개최
 - (지속적인 청년 유출 방지) 특성화고·지역대학 학생 취업연계 프로그램 추진, 지역주도형 청년일자리 사업 전개, 지역청년 주택 임차보조금 이자차액 지원
 - (비정규직 증가 등) 노동권익센터 개소로 노동권익보호 활동전개
 - (산업재해 발생) 산업안전지킴이 위촉, 산업안전 기본계획 마련

□ 개선(추진)성과(기대효과)

- 충청남도 고용률 지속 상위권 유지

□ 향후계획(발전계획, 추진일정 등)

- 지속적으로 충남의 고용관련 문제를 해결할 수 있는 방안을 연구
 - 전국 상위권 고용률 지속 유지
- 일자리진흥원을 통한 청년·여성·신증년·장애인·노인 등 대상 및 계층별 One-Stop 맞춤형 일자리 매칭을 강화하여 취업애로 요인 해소

The background features a dark gray grid pattern. A large, light gray circle is centered on the page, with a dark gray ring around it. A white line graph with several peaks and valleys is overlaid on the grid, extending from the left and right edges towards the center. The title '부록' is written in bold black Korean characters inside the light gray circle.

부록

1. 국내 주요 경제지표
2. 충남 주요 경제지표
3. 충남 부문별 경제지표
4. 주요 해외경제지표

1. 국내 주요 경제지표

구 분		단 위	2013	2014	2015	2016	2017 ^P	2018 ^P
국내총생산(GDP) ¹⁾		조원	1,501	1,563	1,658	1,741	1,836	1,893
1인당GDP ¹⁾		만원	2,976	3,080	3,250	3,399	3,574	3,669
국민총소득(GNI) ¹⁾		조원	1,510	1,570	1,663	1,747	1,843	1,898
1인당GNI ¹⁾		만원	2,995	3,095	3,260	3,411	3,589	3,679
경제성장률 ²⁾		%	3.2	3.2	2.8	2.9	3.2	2.7
생 산 구 조	농림어업	%	2.3	2.2	2.2	2.0	2.0	2.0
	광업		0.2	0.1	0.1	0.1	0.1	0.1
	제조업		30.3	29.5	29.0	28.8	29.5	29.2
	전기·가스·수도사업		2.1	2.5	2.7	2.8	2.4	2.1
	건설업		5.0	5.0	5.3	5.7	6.0	5.9
	서비스업 및 기타		60.2	60.6	60.6	60.5	60.0	60.7
제조업 평균가동률		%	76.5	76.1	74.5	73.4	73.3	73.5
취업자 ³⁾		천명	25,299	25,897	26,178	26,409	26,725	26,822
농림어업		%	6.0	5.6	5.1	4.8	4.8	5.0
광공업			17.1	17.3	17.6	17.4	17.2	16.9
건설업			7.0	7.1	7.1	7.1	7.4	7.6
서비스업 및 기타			69.9	70.1	70.2	70.7	70.6	70.5
실업률		%	3.1	3.5	3.6	3.7	3.7	3.8
경상수지 ⁴⁾			77,259	83,030	105,119	97,924	75,231	77,467
상품수지		백만 달러	80,259	86,145	120,275	116,462	113,593	110,087
서비스수지			- 6,329	- 3,290	- 14,626	- 17,338	- 36,734	- 29,369
본원소득수지			7,518	5,159	4,455	4,567	5,337	4,902
이전소득수지			- 4,189	- 4,985	- 4,985	- 5,767	- 6,965	- 8,153
수출액		억달러	5,596	5,727	5,268	4,954	5,737	6,049
수입액			5,156	5,255	4,365	4,062	4,785	5,352
총저축률		%	34.8	35.0	36.4	36.8	37.1	35.8
민간 비중		%	27.8	28.4	29.7	29.5	29.2	27.8
정부 비중			7.0	6.6	6.7	7.3	7.8	8.0
총자본형성 ⁵⁾		십억원	443,911	459,679	489,602	520,296	576,997	566,376
최종소비지출		%	65.5	65.2	63.6	63.2	63.0	64.1
민간 비중		%	50.5	49.9	48.5	48.0	47.5	48.0
정부 비중			15.0	15.2	15.1	15.2	15.4	16.1
가계대출 ⁶⁾		십억원	687,186	745,823	812,360	908,676	974,570	1,033,817
주택담보대출			410,177	452,031	490,826	545,840	578,313	604,488
기타대출			277,009	293,792	321,534	362,836	396,257	429,330
생산자물가 등락률 ⁷⁾		%	- 1.6	- 0.5	- 4.0	-1.8	3.5	1.9
소비자물가 등락률 ⁷⁾		%	1.3	1.3	0.7	1.0	1.9	1.5

주 : 2015년 기준 1)명목 2)실질성장률 3)2013년 이후 한국표준산업분류 10차 개정 기준 4)IMF 국제기준 적용(BPM6) 5)자본재형태별(원계열, 실질)
6)예금취급기관 7)전년대비

자료 : 한국은행(www.bok.or.kr), 통계청(www.kosis.kr), 한국무역협회(www.kita.net)

2. 충남 주요 경제지표

구 분		단위	2013	2014	2015	2016	2017 ^P	2018 ^P	순위 ⁶⁾
지역내총생산(GRDP) ¹⁾		억원	991,543	1,050,024	1,112,651	1,170,749	1,244,192	-	3
전국대비 구성비 ¹⁾		%	6.93	7.07	7.11	7.13	7.19	-	
GRDP 성장률 ²⁾		%	6.5	5.1	3.8	4.0	3.3	-	5
1인당 GRDP		천원	45,609	47,435	48,733	49,843	51,491	-	2
생 산 구 조 ³⁾	농림어업	%	4.5	4.8	4.7	4.1	4.1	-	
	광업		0.2	0.2	0.2	0.2	0.2		
	제조업		54.4	52.5	50.4	50.2	52.4	-	
	전기·가스·수도사업		3.3	4.5	5.7	5.9	4.7	-	
	건설업		6.8	6.6	7.2	7.2	6.9	-	
	서비스업 및 기타		30.8	31.3	31.9	32.4	31.8	-	
지역내총소득		조원	74.9	78.2	83.8	89.9	96.4	-	4
1인당 총소득		천원	34,469	35,309	36,713	38,257	39,913	-	
1인당 개인소득		천원	15,122	15,727	16,303	16,666	17,613	-	
1인당 민간소비		천원	12,951	13,306	13,510	13,664	14,047	-	
15세이상인구 ⁵⁾		천명	1,821	1,865	1,925	1,987	1,831	1,855	8
경제활동인구 ⁵⁾		천명	1,173	1,203	1,242	1,266	1,174	1,216	8
취업자 ⁴⁾⁵⁾		천명	1,141	1,163	1,199	1,226	1,140	1,179	8
농림어업		%	14.1	13.5	11.9	10.1	11.0	11.9	
광공업			22.5	22.2	23.4	23.7	23.1	22.9	
건설업			6.7	5.8	6.5	6.4	6.9	7.6	
서비스업 및 기타			56.6	58.5	58.1	59.8	59.0	57.6	
실업자 ⁵⁾		천명	32	40	43	40	33	38	8
비경제활동인구 ⁵⁾		천명	647	662	684	721	657	639	8
경제활동참가율 ⁵⁾		%	64.4	64.5	64.5	63.7	64.1	65.6	3
실업률 ⁵⁾		%	2.8	3.3	3.5	3.2	2.8	3.1	10
고용률 ⁵⁾		%	62.7	62.4	62.3	61.7	62.3	63.5	2
무역수지		백만 달러	31,360	32,008	43,955	43,758	49,344	53,321	1
수출액			64,282	65,112	67,123	66,211	79,842	91,968	
수입액			32,922	33,104	23,168	22,453	30,498	38,647	
가계신용		십억원	23,523	26,095	28,749	31,665	32,287	33,315	8
주택담보대출			10,020	11,990	13,716	14,596	14,319	14,175	
기타대출			13,503	14,105	15,033	17,070	17,968	19,140	
소비자물가등락률		%	1.2	0.5	0.2	0.7	1.9	1.4	12

주 : 2010년 기준 1) 당해년가격(명목) 2) 2010년 기준년 가격(연쇄) 기준 3) 총부가가치(기초가격) 기준 4) 2013년 이후 한국표준산업분류 10차 개정 기준 5) 2017년도 세종특별자치시 분리로 시계열 비교시 주의 필요 6) 전국순위는 내림차순 기준

자료 : 통계청(www.kosis.kr), 한국무역협회(www.kita.net)

충남 시군별 지역내총생산

(당해년가격, 억원)

구 분	2008	2009	2010	2011	2012	2013	2014	2015	2016
천 안 시	138,471	162,116	208,764	226,743	234,314	251,504	254,132	255,402	268,030
공 주 시	21,492	23,473	29,355	31,706	28,601	31,562	31,726	33,557	36,795
보 령 시	19,690	22,149	26,135	25,138	24,430	29,495	37,362	41,863	41,009
아 산 시	126,325	161,562	237,185	254,371	251,567	238,483	244,058	270,403	289,196
서 산 시	81,233	76,993	88,197	96,802	99,254	110,490	113,220	115,786	127,004
논 산 시	20,403	22,735	27,184	28,902	28,700	30,112	32,189	33,712	34,320
계 룡 시	4,318	4,058	4,892	5,129	5,914	7,328	7,740	8,010	8,372
당 진 시	57,865	60,282	76,360	106,920	113,185	116,299	128,168	127,800	126,347
금 산 군	13,945	14,297	15,959	17,008	18,464	20,413	20,500	20,545	21,565
부 여 군	12,809	14,201	15,730	16,026	16,365	17,673	17,886	19,035	18,480
서 천 군	13,512	13,633	15,495	16,489	16,328	16,513	18,085	19,026	20,380
청 양 군	6,703	6,646	7,185	7,472	7,527	8,418	8,757	9,596	10,273
홍 성 군	15,471	16,855	17,610	18,603	21,752	23,561	26,604	28,599	29,722
예 산 군	15,386	16,081	18,824	19,403	21,612	22,537	24,416	26,944	30,548
태 안 군	11,876	15,161	17,089	16,032	15,456	20,103	22,742	26,967	27,152
연 기 군	20,241	21,095	25,705	31,421	—	—	—	—	—

주 : 2005년 추계(2008~2009년), 2010년 추계(2010년 이후)

공주시 일부와 연기군이 세종시로 편입('12.7)된 이후 충남(15시·군) 수치만 작성한 것으로 세종시를 충남에 포함하여 작성하는 통계청 GRDP와 충남 15개 시군 GRDP 합은 서로 상이할 수 있음

자료 : 충청남도, 시·군별 지역내총생산

3. 충남 부문별 경제지표

경기종합지수

(2015=100.0, %, p)

구 분	동행종합지수				선행종합지수			
	지수 (2010=100)	전월비	순환변동치 (Trend=100)	전월차	지수 (2010=100)	전월비	순환변동치 (Trend=100)	전월차
2016.11	104.9	0.8	99.8	0.5	104.0	1.2	98.0	0.5
12	105.8	0.8	100.3	0.5	105.0	1.1	98.5	0.5
2017.01	107.1	1.3	101.2	0.9	106.4	1.8	99.5	1.0
2	107.3	0.2	101.0	-0.2	107.8	1.7	100.4	0.9
3	107.8	0.5	101.2	0.1	109.6	2.2	101.7	1.3
4	108.6	0.6	101.5	0.3	110.6	1.2	102.3	0.6
5	109.0	0.3	101.5	0.0	111.4	1.0	102.7	0.4
6	109.4	0.4	101.5	0.0	112.4	1.0	103.2	0.5
7	108.9	-0.3	100.7	-0.8	113.3	1.0	103.7	0.5
8	109.2	0.4	100.6	-0.1	113.8	0.6	103.9	0.2
9	109.1	0.0	100.2	-0.4	113.9	0.2	103.7	-0.2
10	109.4	0.2	100.1	-0.1	114.3	0.3	103.7	0.0
11	110.0	0.4	100.3	0.2	114.8	0.6	103.9	0.2
12	110.6	0.5	100.5	0.2	114.9	0.0	103.8	-0.1
2018.01	111.0	0.5	100.5	0.1	114.7	-0.3	103.3	-0.5
2	111.7	0.9	100.8	0.5	114.3	-0.5	102.7	-0.6
3	112.2	0.4	100.9	0.1	114.0	-0.3	102.3	-0.4
4	112.4	0.2	100.7	-0.2	114.4	0.4	102.5	0.2
5	112.3	-0.2	100.3	-0.4	114.5	0.0	102.3	-0.2
6	112.4	0.2	100.1	-0.2	114.2	-0.3	101.9	-0.4
7	113.4	1.0	100.6	0.5	114.0	-0.3	101.6	-0.3
8	114.0	0.7	100.8	0.2	113.8	-0.2	101.4	-0.2
9	113.9	0.1	100.4	-0.4	113.2	-0.8	100.7	-0.7
10	113.7	0.0	99.9	-0.5	112.2	-1.3	99.7	-1.0
11	113.3	-0.3	99.5	-0.4	110.9	-1.2	98.4	-1.3
12	113.0	-0.3	99.2	-0.4	109.4	-1.3	97.0	-1.4
2019.01	113.2	0.1	99.0	-0.2	108.7	-0.6	96.9	-0.1
2	112.8	-0.3	99.1	0.1	108.3	-0.4	96.8	-0.5
3	113.0	0.1	99.2	0.1	108.1	-0.2	97.1	0.3
4	112.7	-0.2	98.8	-0.5	107.5	-0.6	96.6	-0.5
5	112.5	-0.2	98.8	-0.0	106.7	-0.7	96.3	-0.3
6	112.5	0.0	98.8	0.0	106.7	0.0	96.7	0.4
7 ^p	112.2	-0.2	98.5	-0.4	106.5	-0.2	96.7	0.0
8 ^p	112.6	0.3	98.6	0.0	106.4	-0.1	96.8	0.1
9 ^p	112.4	-0.1	98.3	-0.3	107.1	0.7	97.5	0.7
10 ^p	111.8	-0.5	97.7	-0.7	108.1	1.0	98.5	1.0

자료 : 충청남도·충남연구원, 2019년 10월 충청남도 경기종합지수(2019.12월 발행)

생산활동(생산, 출하, 재고 지수)

(2015=100, %)

구 분	생산지수				출하지수				재고지수			
	원지수	전년 동월비	계절 조정	전월비	원지수	전년 동월비	계절 조정	전월비	원지수	전년 동월비	계절 조정	전월비
2016	106.2	6.2	—	—	105.2	5.2	—	—	103.7	10.1	—	—
2017	121.5	14.4	—	—	117.0	11.2	—	—	103.7	0.0	—	—
2018 ^P	124.3	2.3	—	—	117.2	0.2	—	—	119.6	15.3	—	—
2017.01	109.0	8.7	114.3	-0.4	107.6	12.1	114.0	-0.5	104.9	6.6	103.6	-3.8
2	107.7	20.1	115.5	1.0	106.8	19.6	114.8	0.7	99.3	-1.1	97.9	-5.5
3	126.3	18.7	121.2	4.9	123.7	16.8	119.3	3.9	99.8	-0.1	98.9	1.0
4	118.7	18.0	120.6	-0.5	115.7	13.4	117.1	-1.8	101.2	2.5	100.7	1.8
5	121.5	14.9	123.1	2.1	118.3	12.9	119.0	1.6	101.8	-0.9	100.8	0.1
6	122.9	18.6	121.3	-1.5	121.0	15.6	119.1	0.1	97.5	-3.3	98.6	-2.2
7	126.0	18.4	123.6	1.9	120.3	15.1	119.1	0.0	103.6	-2.6	101.3	2.7
8	122.3	16.1	122.1	-1.2	115.0	11.8	115.7	-2.9	108.5	-3.0	108.9	7.5
9	126.3	21.0	123.5	1.1	118.8	15.9	116.0	0.3	102.2	-10.4	106.1	-2.6
10	121.6	6.9	127.2	3.0	114.7	3.6	119.6	3.1	110.2	-9.1	108.7	2.5
11	128.5	8.9	125.8	-1.1	122.2	4.5	119.1	-0.4	113.6	1.9	114.3	5.2
12	126.6	5.0	123.1	-2.1	120.3	-1.1	116.2	-2.4	103.7	0.0	107.0	-6.4
2018.01	128.0	17.4	126.3	2.6	120.6	12.1	120.3	3.5	110.2	5.1	107.6	0.6
2	111.1	3.2	126.4	0.1	104.0	-2.6	118.7	-1.3	108.0	8.8	108.2	0.6
3	130.6	3.4	125.1	-1.0	121.8	-1.5	117.5	-1.0	109.0	9.2	109.3	1.0
4	123.6	4.1	125.8	0.6	117.1	1.2	118.6	0.9	109.9	8.6	108.0	-1.2
5	121.9	0.3	123.5	-1.8	117.2	-0.9	117.9	-0.6	107.4	5.5	106.8	-1.1
6	123.2	0.2	123.4	-0.1	117.0	-3.3	116.9	-0.8	107.6	10.4	109.8	2.8
7	128.5	2.0	125.9	2.0	120.3	0.0	119.0	1.8	114.6	10.6	112.5	2.5
8	129.6	6.0	129.2	2.6	117.9	2.5	118.7	-0.3	116.2	7.1	116.3	3.4
9	118.7	-6.0	124.1	-3.9	113.1	-4.8	117.8	-0.8	113.5	11.1	114.3	-1.7
10	126.3	3.9	122.3	-1.5	120.0	4.6	115.9	-1.6	116.4	5.6	116.6	2.0
11	123.1	-4.2	120.6	-1.4	117.2	-4.1	114.1	-1.6	120.6	6.2	123.1	5.6
12	126.4	-0.2	122.8	1.8	120.2	-0.1	116.0	1.7	119.4	15.1	121.4	-1.4
2019.01	120.7	-5.7	120.1	-2.2	115.2	-4.5	116.1	0.1	117.4	6.5	115.2	-5.1
2	101.4	-8.7	114.5	-4.7	97.9	-5.9	110.8	-4.6	114.9	6.4	115.1	-0.1
3	116.0	-11.2	112.4	-1.8	113.1	-7.1	110.6	-0.2	114.7	5.2	114.1	-0.9
4	114.2	-7.6	114.7	2.0	112.3	-4.1	112.1	1.4	116.4	5.9	116.7	2.3
5	120.2	-1.4	118.8	3.6	114.6	-2.2	112.1	0.0	118.3	10.1	117.1	0.3
6	116.4	-5.5	116.8	-1.7	113.1	-3.3	113.0	0.8	115.9	7.7	116.1	-0.9
7	124.4	-3.2	120.3	3.0	117.5	-2.3	114.5	1.3	122.3	6.7	120.4	3.7
8	116.4	-10.2	115.9	-3.7	111.3	-5.6	112.1	-2.1	122.2	5.2	123.9	2.9
9 ^P	117.1	-1.3	122.8	6.0	112.0	-1.0	117.3	4.6	125.9	10.9	125.2	1.0
10 ^P	118.3	-6.3	114.3	-6.9	116.6	-2.8	112.2	-4.3	120.7	3.7	121.5	-3.0

자료 : 통계청, 광업·제조업 동향 조사

기업경기전망(BSI)

(기준지수=100)

구 분	제조업						비제조업					
	업황		매출		자금사정		업황		매출		자금사정	
	실적	전망	실적	전망	실적	전망	실적	전망	실적	전망	실적	전망
2016.12	75	74	87	75	91	87	68	65	70	70	78	81
2017.01	74	74	86	76	92	87	66	65	69	68	79	81
2	75	77	89	77	93	89	66	65	75	70	79	82
3	76	77	87	79	88	91	69	67	75	72	78	84
4	77	76	87	79	86	86	71	71	73	74	79	81
5	73	77	84	78	84	85	77	74	86	77	80	79
6	76	76	84	82	84	81	78	77	87	85	83	81
7	82	77	84	89	91	84	71	78	78	85	81	80
8	76	84	86	93	90	92	72	67	77	74	78	74
9	82	78	86	92	82	89	74	76	78	77	77	85
10	77	76	82	80	85	85	75	70	77	72	74	73
11	74	77	76	83	81	82	80	70	73	78	81	73
12	76	71	81	82	83	80	83	75	83	71	87	76
2018.01	76	76	81	79	81	78	79	78	79	77	80	83
2	79	75	79	78	79	84	72	75	75	76	78	79
3	76	79	78	83	79	81	72	75	71	80	76	83
4	78	83	76	81	79	78	77	78	75	76	86	78
5	80	82	84	86	87	82	81	80	83	79	82	84
6	77	83	81	88	81	90	75	78	75	80	83	82
7	68	77	83	84	79	81	75	78	78	75	78	85
8	73	70	88	85	77	78	76	74	76	73	76	79
9	73	78	81	86	80	78	73	78	74	79	76	80
10	73	75	78	86	79	80	66	79	70	78	69	78
11	71	77	80	84	80	78	71	69	76	76	75	71
12	73	72	87	77	76	78	65	70	68	78	69	78
2019.01	63	72	77	78	76	78	67	66	75	68	72	71
2	68	59	73	72	83	75	69	69	77	72	77	72
3	66	67	73	75	80	84	67	76	75	77	72	82
4	73	72	74	79	80	84	67	68	68	79	67	70
5	65	74	75	78	81	79	63	68	66	72	69	73
6	66	65	73	76	83	76	67	66	71	73	77	73
7	63	64	71	73	75	83	66	65	67	76	73	73
8	63	59	74	71	83	75	68	62	70	70	75	69
9	66	65	80	74	76	81	68	66	72	68	76	75
10	68	66	85	75	84	78	66	70	69	68	76	77
11	64	70	79	79	89	87	70	69	78	71	82	75
12	-	65	-	77	-	85	-	68	-	75	-	79

자료 : 한국은행 대전충남본부, 대전충남지역 기업경기조사

대형소매점

(2015=100, 백만원, %)

구 분	대형소매점					
	경상판매액	전년동월(기)비	전월(기)비	불변지수	전년동월(기)비	전월(기)비
2016	1,604,897	2.0	—	100.4	0.4	—
2017	1,709,778	6.5	—	105.3	4.9	—
2018 ^P	1,709,003	0.0	—	103.7	-1.5	—
2016.12	143,128	2.0	3.1	106.9	0.1	2.7
2017.01	147,125	8.8	2.8	108.2	5.6	1.2
2	119,542	-9.4	-18.7	87.8	-11.0	-18.9
3	136,109	9.7	13.9	100.3	7.7	14.2
4	133,767	8.9	-1.7	99.5	7.9	-0.8
5	143,490	8.9	7.3	106.3	7.3	6.8
6	137,305	11.3	-4.3	101.9	9.1	-4.1
7	147,944	7.9	7.7	110.0	5.7	7.9
8	136,701	4.8	-7.6	100.1	1.7	-9.0
9	151,757	4.1	11.0	110.6	2.7	10.5
10	152,985	8.9	0.8	112.9	7.7	2.1
11	149,232	7.5	-2.5	111.5	7.1	-1.2
12	153,821	7.5	3.1	114.1	6.7	2.3
2018.01	130,641	-11.2	-15.1	96.4	-10.9	-15.5
2	147,209	23.1	12.7	107.0	21.9	11.0
3	143,773	5.6	-2.3	105.4	5.1	-1.5
4	132,976	-0.6	-7.5	97.4	-2.1	-7.6
5	140,314	-2.2	5.5	103.1	-3.0	5.9
6	143,659	4.6	2.4	106.0	4.0	2.8
7	145,233	-1.8	1.1	107.2	-2.5	1.1
8	135,166	-1.1	-6.9	97.2	-2.9	-9.3
9	159,218	4.9	17.8	112.9	2.1	16.2
10	138,521	-9.5	-13.0	99.8	-11.6	-11.6
11	139,564	-6.5	0.8	101.8	-8.7	2.0
12	152,729	-0.7	9.4	111.1	-2.6	9.1
2019.01	143,668	10.0	-5.9	104.5	8.4	-5.9
2	130,717	-11.2	-9.0	94.7	-11.5	-9.4
3	144,896	0.8	10.8	105.6	0.2	11.5
4	123,096	-7.4	-15.0	89.3	-8.3	-15.4
5	139,593	-0.5	13.4	101.6	-1.5	13.8
6	134,621	-6.3	-3.6	98.4	-7.2	-3.1
7	131,981	-9.1	-2.0	96.9	-9.6	-1.5
8	137,445	1.7	4.1	100.4	3.3	3.6
9 ^P	150,043	-5.8	9.2	108.4	-4.0	8.0
10^P	133,416	-3.7	-11.1	96.5	-3.3	-11.0

자료 : 통계청, 소매판매·도소매판매동향

자동차 등록대수

(단위 : 대)

구 분	총등록대수			차종별등록대수			
	등록대수	전년동월차	전월차	승용차	승합차	화물차	특수화물
2016.10	1,008,347	46,072	3,185	748,849	44,879	210,641	3,978
11	1,012,283	45,916	3,936	752,435	44,874	210,977	3,997
12	1,015,144	45,982	2,861	755,208	44,783	211,110	4,043
2017.01	1,020,082	46,171	4,938	759,580	44,744	211,686	4,072
2	1,023,900	46,159	3,818	763,000	44,759	212,027	4,114
3	1,028,062	45,729	4,162	766,711	44,729	212,464	4,158
4	1,032,143	45,419	4,081	770,359	44,708	212,897	4,179
5	1,035,816	44,517	3,673	773,614	44,612	213,359	4,231
6	1,039,514	43,621	3,698	776,887	44,538	213,813	4,276
7	1,042,978	43,539	3,464	779,860	44,513	214,296	4,309
8	1,046,227	43,912	3,249	782,859	44,486	214,546	4,336
9	1,050,209	45,047	3,982	786,316	44,438	215,103	4,352
10	1,052,603	44,256	2,394	788,524	44,403	215,314	4,362
11	1,055,723	43,440	3,120	791,213	44,425	215,687	4,398
12	1,057,515	42,371	1,792	792,859	44,363	215,860	4,433
2018.01	1,061,517	41,435	4,002	796,496	44,296	216,239	4,486
2	1,064,780	40,880	3,263	799,264	44,270	216,753	4,493
3	1,068,551	40,489	3,771	802,831	44,226	216,979	4,515
4	1,071,630	39,487	3,079	805,777	44,105	217,208	4,540
5	1,074,458	38,642	2,828	808,212	44,004	217,689	4,553
6	1,078,323	38,809	3,865	811,672	44,015	218,082	4,554
7	1,081,717	38,739	3,394	814,407	43,962	218,771	4,577
8	1,084,172	37,945	2,455	816,565	43,865	219,143	4,599
9	1,086,638	36,429	2,466	818,660	43,813	219,569	4,596
10	1,088,905	36,302	2,267	820,945	43,667	219,684	4,609
11	1,091,815	36,092	2,910	823,605	43,620	219,948	4,642
12	1,093,582	36,067	1,767	825,081	43,528	220,317	4,656
2019.01	1,097,189	35,672	3,607	827,917	43,472	221,130	4,670
2	1,099,632	34,852	2,443	829,884	43,404	221,629	4,688
3	1,101,599	33,048	1,967	831,923	43,299	221,684	4,693
4	1,102,985	31,355	1,386	833,569	43,171	221,536	4,709
5	1,105,040	30,582	2,055	835,489	43,076	221,724	4,751
6	1,107,206	28,883	2,166	837,321	43,023	222,100	4,762
7	1,109,552	27,835	2,346	839,179	43,010	222,572	4,791
8	1,111,491	27,319	1,939	841,050	42,939	222,711	4,791
9	1,114,620	27,982	3,129	843,777	42,913	223,115	4,815
10	1,115,906	27,001	1,286	845,449	42,774	222,836	4,847
11	1,116,490	24,675	584	846,643	42,669	222,321	4,857

자료 : 충청남도, 시군별자동차등록현황

소비자물가지수

(2015=100, %)

구 분	소비자물가지수		생활물가지수		신선식품지수	
	지수	전년동월(기)비	지수	전년동월(기)비	지수	전년동월(기)비
2015	100.0	0.2	100.0	-1.0	100.0	5.3
2016	100.7	0.7	100.5	0.5	107.4	7.4
2017	102.6	1.9	103.3	2.7	111.8	4.0
2018	104.1	1.4	105.0	1.7	114.5	2.5
2017.02	102.6	2.0	103.3	2.7	115.9	2.4
3	102.5	2.1	103.3	3.0	113.6	3.8
4	102.3	1.8	102.9	2.7	109.5	1.0
5	102.5	1.9	103.0	2.7	108.0	2.6
6	102.4	1.9	103.0	2.7	105.0	6.9
7	102.6	2.2	103.1	3.3	108.1	9.1
8	103.1	2.6	103.8	3.8	121.7	16.7
9	103.3	2.0	104.2	3.0	125.2	4.4
10	103.1	2.0	103.8	2.6	113.8	3.3
11	102.3	1.1	102.9	1.5	101.6	-4.7
12	102.7	1.5	103.2	2.0	104.3	-6.0
2018.01	103.1	0.8	103.7	0.9	111.6	-2.4
2	103.8	1.2	104.8	1.4	119.9	3.4
3	103.7	1.2	104.6	1.3	113.0	-0.5
4	103.9	1.5	104.5	1.6	112.7	2.9
5	104.0	1.4	104.6	1.5	108.4	0.4
6	103.8	1.4	104.6	1.5	102.8	-2.1
7	103.5	0.9	104.2	1.0	102.7	-5.0
8	104.3	1.2	105.3	1.4	120.5	-1.0
9	105.3	2.0	106.8	2.5	132.0	5.4
10	105.2	2.0	106.7	2.7	122.5	7.6
11	104.4	2.1	105.5	2.6	112.0	10.3
12	104.2	1.5	104.7	1.5	116.2	11.5
2019.01	103.8	0.7	104.1	0.3	114.3	2.4
2	104.3	0.5	104.8	0.1	116.8	-2.6
3	103.5	-0.2	103.5	-1.0	113.7	0.6
4	103.9	-0.0	103.9	-0.6	114.6	1.7
5	104.1	0.1	104.4	-0.2	110.7	2.1
6	103.9	0.1	104.3	-0.3	106.4	3.6
7	103.6	0.0	103.6	-0.5	104.3	1.6
8	103.9	-0.4	104.0	-1.2	110.3	-8.5
9	104.4	-0.8	105.2	-1.5	116.2	-12.0
10	104.5	-0.6	105.3	-1.2	114.6	-6.4
11	103.9	-0.5	104.7	-0.8	106.9	-4.6

자료 : 통계청, 소비자물가조사

수출입

(단위 : 백만달러, %)

구 분	수출			수입			무역수지
	수출액	전년 동월(기)비	전월 (기)비	수입액	전년 동월(기)비	전월 (기)비	
2015	67,123	3.0	—	23,168	-30.0	—	43,955
2016	66,211	-1.4	—	22,453	-3.1	—	43,758
2017	79,842	20.6	—	30,498	35.8	—	49,344
2018	91,968	15.2	—	38,647	26.7	—	53,321
2017.01	5,576	24.5	-11.8	2,522	59.5	6.1	3,054
2	5,757	29.2	3.2	2,222	60.0	-11.9	3,535
3	6,791	28.2	18.0	2,885	82.1	29.8	3,906
4	6,299	27.1	-7.2	2,568	58.9	-11.0	3,731
5	6,279	17.4	-0.3	2,324	33.2	-9.5	3,955
6	6,678	19.2	6.4	2,471	32.3	6.3	4,207
7	6,044	8.2	-9.5	2,272	17.2	-8.1	3,772
8	6,578	14.9	8.8	2,460	25.8	8.3	4,118
9	7,695	28.5	17.0	2,456	9.3	-0.2	5,239
10	7,177	17.3	-6.7	2,605	40.5	6.1	4,572
11	7,600	19.9	5.9	2,633	14.4	1.1	4,967
12	7,369	16.6	-3.0	3,079	29.6	16.9	4,290
2018.01	7,287	30.7	-1.1	2,948	16.9	-4.3	4,339
2	6,965	21.0	-4.4	2,898	30.4	-1.7	4,067
3	8,163	20.2	17.2	3,308	14.6	14.1	4,855
4	7,086	12.5	-13.2	3,264	27.1	-1.3	3,822
5	7,484	19.2	5.6	3,327	43.2	1.9	4,157
6	8,050	20.5	7.6	3,050	23.5	-8.3	5,000
7	7,363	21.8	-8.5	3,726	64.0	22.2	3,637
8	8,371	27.3	13.7	3,083	25.3	-17.3	5,288
9	8,660	12.5	3.5	2,795	13.8	-9.3	5,865
10	8,250	14.9	-4.7	3,478	33.5	24.4	4,772
11	7,612	0.2	-7.7	3,700	40.5	6.4	3,912
12	6,676	-9.4	-12.3	3,070	-0.3	-17.0	3,606
2019.01	6,251	-14.2	-6.4	3,077	4.4	0.2	3,174
2	5,740	-17.6	-8.2	2,745	-5.3	-10.8	2,995
3	6,798	-16.7	18.4	2,760	-16.6	0.5	4,038
4	7,045	-0.6	3.6	3,206	-1.8	16.2	3,839
5	6,012	-19.7	-14.7	2,563	-23.0	-20.1	3,449
6	6,687	-16.9	11.2	3,012	-1.2	17.5	3,675
7	6,561	-10.9	-1.9	2,990	-19.8	-0.7	3,571
8	6,990	-16.5	6.5	3,054	-0.9	2.1	3,936
9	7,511	-13.3	7.5	2,612	-6.6	-14.5	4,899
10	7,044	-14.6	-6.2	2,972	-14.5	13.8	4,072

자료 : 한국무역협회, 무역통계, 지자체수출입 / 관세청, 수출입무역통계

고용

경제활동인구, 경제활동참가율

(단위 : 천명, %, %p)

구 분	경제활동인구				경제활동참가율			
	합계	전년 동월(기)비	남자	여자	합계	전년 동월(기)차	남자	여자
2015	1,242	3.2	741	501	64.5	0.0	76.6	52.3
2016	1,266	2.0	764	503	63.7	-0.8	76.4	50.9
2017	1,174	-7.3	704	470	64.1	0.4	76.3	51.8
2018	1,216	3.6	718	499	65.6	1.5	76.5	54.4
2017.04	1,187	-6.2	715	472	65.0	1.0	77.7	52.2
5	1,199	-6.9	720	480	65.6	0.5	78.1	52.9
6	1,211	-6.8	722	490	66.2	0.8	78.2	54.0
7	1,196	-8.8	713	484	65.3	-0.6	77.1	53.3
8	1,200	-7.9	715	484	65.4	0.1	77.3	53.3
9	1,209	-7.6	716	494	65.9	0.4	77.3	54.3
10	1,210	-7.1	716	494	65.8	0.8	77.1	54.3
11	1,212	-6.4	714	497	65.8	1.4	76.9	54.6
12	1,171	-5.4	695	475	63.5	2.0	74.7	52.1
2018.01	1,142	5.5	685	457	61.9	2.4	73.5	50.1
2	1,140	6.0	686	454	61.8	2.7	73.6	49.7
3	1,177	3.9	700	477	63.7	1.6	75.0	52.2
4	1,220	2.8	718	502	65.9	0.9	76.8	54.8
5	1,232	2.7	718	514	66.5	0.9	76.7	56.1
6	1,228	1.4	717	511	66.2	0.0	76.5	55.7
7	1,253	4.8	737	516	67.5	2.2	78.5	56.3
8	1,254	4.5	735	520	67.5	2.1	78.2	56.6
9	1,259	4.1	737	522	67.7	1.8	78.3	56.8
10	1,256	3.8	734	522	67.5	1.7	77.9	56.8
11	1,256	3.6	738	518	67.4	1.6	78.2	56.2
12	1,180	0.8	709	471	63.2	-0.3	75.0	51.1
2019.01	1,171	2.6	702	469	62.7	0.8	74.3	50.9
2	1,178	3.3	708	470	63.0	1.2	74.7	50.9
3	1,226	4.2	732	494	65.5	1.8	77.1	53.5
4	1,249	2.4	739	510	66.6	0.7	77.8	55.1
5	1,259	2.2	740	520	67.1	0.6	77.8	56.2
6	1,260	2.6	734	526	67.1	0.9	77.0	56.8
7	1,256	0.2	731	525	66.8	-0.7	76.6	56.6
8	1,239	-1.2	722	518	65.9	-1.6	75.6	55.9
9	1,247	-1.0	726	520	66.2	-1.5	76.0	56.1
10	1,259	0.3	733	527	66.8	-0.7	76.6	56.8
11	1,235	0.9	723	513	65.5	-0.4	75.5	55.2

주 : 2017년도 세종특별자치시 분리에 따라 충청남도 전년동월대비 비교시 주의 필요

자료 : 통계청, 경제활동인구조사(4주기준), 경제활동인구총괄

연령별 취업자

(단위 : 천명, %)

구 분	전체 취업자		청장년층							고령층				
	합계	전년 동월 (기)비	소계	전년 동월 (기)비	15-19 세	20-29 세	30-39 세	40-49 세	50-54 세	소계	전년 동월 (기)비	55-59 세	60-64 세	65세 이상
2015	1,199	3.0	873	3.3	11	175	251	291	146	326	2.4	122	75	129
2016	1,226	2.3	887	1.5	14	170	261	298	144	340	4.3	130	82	128
2017	1,140	-7.0	800	-9.8	9	148	243	270	131	340	0.3	123	83	135
2018	1,179	3.4	807	0.9	10	158	237	273	129	372	9.2	131	93	148
2017.04	1,149	-5.9	797	-9.0	10	149	238	269	130	353	1.9	126	86	141
5	1,162	-6.8	800	-10.1	11	149	242	268	128	363	1.3	128	88	147
6	1,175	-6.3	807	-9.1	10	148	250	268	131	368	0.5	131	87	150
7	1,169	-7.2	806	-9.7	11	151	244	268	132	363	-1.0	127	86	150
8	1,169	-7.2	808	-10.2	7	153	244	270	133	361	0.3	123	88	150
9	1,183	-7.3	810	-10.5	8	146	248	276	133	373	0.5	123	87	163
10	1,178	-7.5	806	-11.2	5	144	247	277	134	372	1.9	121	87	164
11	1,177	-7.4	808	-11.0	6	147	247	276	132	369	1.6	122	91	157
12	1,133	-6.8	797	-12.2	8	143	244	275	126	337	9.2	124	84	129
2018.01	1,098	4.5	798	0.8	10	156	239	273	120	299	15.9	123	77	100
2	1,087	4.5	794	1.1	12	155	241	269	118	293	14.8	121	77	96
3	1,130	3.0	792	0.9	7	151	240	271	121	338	8.2	129	81	128
4	1,182	2.8	802	0.7	7	156	242	272	127	379	7.5	133	92	154
5	1,201	3.3	806	0.8	7	154	243	271	131	395	9.0	135	97	164
6	1,198	1.9	803	-0.5	8	156	237	271	132	395	7.2	133	98	163
7	1,222	4.5	824	2.2	11	170	234	274	135	398	9.6	134	99	165
8	1,218	4.2	816	1.0	12	162	233	276	133	402	11.3	135	99	168
9	1,226	3.7	819	1.2	11	161	235	278	135	407	9.1	135	100	172
10	1,219	3.4	809	0.4	10	156	237	273	132	410	10.0	133	101	175
11	1,220	3.7	815	0.9	10	160	233	276	136	405	9.8	130	103	173
12	1,147	1.2	809	1.5	13	162	228	272	133	338	0.5	127	90	121
2019.01	1,136	3.5	818	2.5	16	172	229	270	131	318	6.3	125	88	105
2	1,141	5.0	813	2.3	13	171	226	269	133	328	12.0	124	91	113
3	1,192	5.5	823	3.9	11	171	231	270	140	370	9.3	129	94	147
4	1,209	2.3	814	1.4	8	162	228	272	145	396	4.3	131	103	161
5	1,222	1.7	819	1.7	6	168	230	277	138	402	1.8	132	104	167
6	1,216	1.5	817	1.8	7	165	227	278	141	399	1.1	132	102	165
7	1,212	-0.8	817	-0.9	7	166	228	277	140	396	-0.6	131	102	163
8	1,204	-1.1	805	-1.3	6	159	226	275	140	399	-0.7	133	102	164
9	1,209	-1.4	805	-1.7	7	154	227	278	140	404	-0.8	131	105	168
10	1,229	0.9	816	0.9	9	158	229	281	139	413	0.8	133	110	171
11	1,211	-0.8	811	-0.6	9	157	226	279	139	400	-1.2	133	103	165

주 : 2017년도 세종특별자치시 분리에 따라 충청남도 전년동월대비 비교시 주의 필요

자료 : 통계청, 경제활동인구조사(4주기준), 취업자, 행정구역(시도)/연령별 취업자

산업별 취업자

(단위 : 천명, %)

구 분	합 계	전년 동월(기)비	농림어업	광공업	건설업	도소매 숙박음식업	사업·개인·공공 서비스 및 기타	전기운수 통신금융
2015	1,199	3.0	143	281	78	204	391	103
2016	1,226	2.3	124	291	78	210	416	108
2017	1,140	-7.0	125	263	79	197	374	102
2018	1,179	3.4	140	270	90	198	372	109
2017.04	1,149	-5.9	135	258	84	201	368	103
5	1,162	-6.8	147	260	78	204	374	99
6	1,175	-6.3	156	263	79	203	376	99
7	1,169	-7.2	152	259	77	205	379	98
8	1,169	-7.2	154	262	78	199	374	102
9	1,183	-7.3	158	259	81	198	385	102
10	1,178	-7.5	158	262	77	191	385	105
11	1,177	-7.4	143	263	83	196	385	108
12	1,133	-6.8	98	267	82	197	378	111
2018.01	1,098	4.5	81	265	83	196	365	109
2	1,087	4.5	82	269	86	193	353	105
3	1,130	3.0	114	268	86	181	370	110
4	1,182	2.8	158	262	93	186	375	107
5	1,201	3.3	170	264	94	190	375	108
6	1,198	1.9	168	265	97	190	374	104
7	1,222	4.5	165	266	93	211	379	108
8	1,218	4.2	169	269	94	200	379	108
9	1,226	3.7	167	279	89	207	372	114
10	1,219	3.4	165	279	90	198	376	110
11	1,220	3.7	152	281	90	209	377	111
12	1,147	1.2	87	277	86	214	369	113
2019.01	1,136	3.5	75	278	85	212	375	111
2	1,141	5.0	89	279	80	213	371	109
3	1,192	5.5	127	276	85	220	380	105
4	1,209	2.3	149	273	85	213	387	102
5	1,222	1.7	163	272	84	213	391	99
6	1,216	1.5	161	268	84	212	393	98
7	1,212	-0.8	158	266	86	211	394	97
8	1,204	-1.1	166	264	79	212	385	99
9	1,209	-1.4	168	263	78	207	390	103
10	1,229	0.9	178	271	81	208	385	107
11	1,211	-0.8	164	265	80	208	385	109

주 : 2017년도 세종특별자치시 분리에 따라 충청남도 전년동월대비 비교시 주의 필요, 2013년도 이후 한국표준산업분류 10차개정 기준

자료 : 통계청, 경제활동인구조사(4주기준), 취업자, 행정구역(시도)/산업별 취업자

실업률, 실업자

(단위 : 천명, %, %p)

구 분	실업률						실업자					
	합계	전년 동월 (기)차	남자	전년 동월 (기)차	여자	전년 동월 (기)차	합계	전년 동월 (기)비	남자	전년 동월 (기)비	여자	전년 동월 (기)비
2015	3.5	0.2	3.3	0.1	3.7	0.1	43	7.5	25	8.3	18	6.4
2016	3.2	-0.3	3.0	-0.3	3.4	-0.3	40	-6.7	23	-6.9	17	-6.6
2017	2.8	-0.4	2.8	-0.2	2.9	-0.5	33	-16.7	20	-13.9	14	-20.5
2018	3.1	0.3	3.0	0.2	3.2	0.3	38	12.3	21	7.6	16	18.4
2017.04	3.2	-0.2	3.0	-0.3	3.4	-0.2	37	-13.2	21	-13.8	16	-12.0
5	3.1	-0.1	3.0	0.0	3.3	-0.3	37	-10.4	21	-7.0	16	-14.5
6	3.0	-0.5	2.8	-0.4	3.2	-0.7	36	-21.3	20	-20.6	16	-22.2
7	2.3	-1.6	2.5	-1.6	1.9	-1.8	27	-47.0	18	-43.8	9	-52.3
8	2.6	-0.8	2.3	-1.0	2.9	-0.5	31	-29.5	17	-36.3	14	-19.4
9	2.2	-0.4	2.2	-0.5	2.3	-0.1	27	-20.7	15	-27.0	11	-8.9
10	2.6	0.3	3.1	0.6	1.9	0.0	32	7.7	23	14.2	9	-6.0
11	2.9	1.1	3.4	1.9	2.2	0.0	35	51.5	24	106.8	11	-6.1
12	3.2	1.4	3.4	2.0	2.9	0.6	38	71.7	24	124.5	14	22.1
2018.01	3.8	0.9	3.9	1.2	3.7	0.5	44	38.9	27	48.1	17	25.9
2	4.6	1.3	3.9	1.0	5.7	1.8	53	51.4	27	41.1	26	65.0
3	4.0	1.0	3.6	1.1	4.4	0.5	47	35.1	26	48.3	21	22.0
4	3.1	-0.1	3.3	0.3	2.8	-0.6	38	2.1	24	12.2	14	-11.2
5	2.5	-0.6	2.9	-0.1	2.0	-1.3	31	-16.9	21	-3.3	10	-35.2
6	2.4	-0.6	2.2	-0.6	2.7	-0.5	30	-16.8	16	-20.0	14	-12.7
7	2.5	0.2	2.4	-0.1	2.6	0.7	31	14.6	18	-0.6	13	44.1
8	2.9	0.3	2.9	0.6	2.9	0.0	36	17.9	21	26.3	15	7.8
9	2.6	0.4	2.5	0.3	2.8	0.5	33	24.5	18	18.8	15	31.3
10	3.0	0.4	2.8	-0.3	3.3	1.4	38	17.8	21	-8.9	17	83.0
11	2.8	-0.1	2.6	-0.8	3.1	0.9	35	0.9	20	-19.4	16	47.7
12	2.8	-0.4	2.6	-0.8	3.1	0.2	33	-11.4	19	-22.3	15	7.2
2019.01	3.0	-0.8	2.5	-1.4	3.7	0.0	35	-19.8	18	-33.2	17	1.8
2	3.1	-1.5	2.6	-1.3	4.0	-1.7	37	-30.0	18	-32.1	19	-27.8
3	2.7	-1.3	2.4	-1.2	3.3	-1.1	34	-28.1	17	-32.2	16	-23.7
4	3.2	0.1	3.1	-0.2	3.2	0.4	40	3.9	23	-2.9	17	15.4
5	3.0	0.5	2.8	-0.1	3.3	1.3	38	21.7	21	1.0	17	64.1
6	3.5	1.1	3.0	0.8	4.1	1.4	44	46.0	22	36.9	22	56.5
7	3.4	0.9	3.2	0.8	3.8	1.2	43	37.3	23	29.4	20	47.8
8	2.8	-0.1	2.9	0.0	2.8	-0.1	35	-3.0	21	-2.4	15	-3.9
9	3.0	0.4	3.1	0.6	2.9	0.1	38	13.6	22	22.4	15	2.7
10	2.4	-0.6	2.3	-0.5	2.5	-0.8	30	-20.2	17	-18.5	13	-22.1
11	2.0	-0.8	1.8	-0.8	2.2	-0.9	25	-30.0	13	-32.8	12	-27.2

주 : 2017년도 세종특별자치시 분리에 따라 충청남도 전년동월대비 비교시 주의 필요

자료 : 행정구역(시도)/성별 실업률, 행정구역(시도)/성별 실업자, 통계청

여수신

(단위 : 억원)

구 분	수신			여신		
	예금은행	비은행기관	합계	예금은행	비은행기관	합계
2016	234,513	379,652	614,165	338,288	217,732	556,020
2017	247,945	405,795	653,740	352,789	247,813	600,602
2018	255,736	443,071	698,807	362,326	271,959	634,285
2016.08	243,157	366,356	609,513	333,493	205,299	538,792
9	244,522	368,967	613,489	333,942	207,573	541,515
10	248,421	372,361	620,782	337,561	210,494	548,055
11	247,278	375,133	622,411	339,513	213,930	553,443
12	234,513	379,652	614,165	338,288	217,732	556,020
2017.01	234,411	381,763	616,174	338,015	220,130	558,145
2	241,660	383,540	625,200	338,570	222,413	560,983
3	238,441	387,819	626,260	339,092	224,635	563,727
4	240,673	390,386	631,059	341,204	226,787	567,991
5	242,987	391,439	634,426	340,746	229,500	570,246
6	243,027	394,151	637,178	338,253	233,495	571,748
7	241,435	392,839	634,274	341,320	235,472	576,792
8	249,875	392,384	642,259	341,082	237,485	578,567
9	254,007	399,203	653,210	343,189	240,504	583,693
10	254,402	399,700	654,102	348,527	242,093	590,620
11	254,000	401,145	655,145	351,086	244,576	595,662
12	247,945	405,795	653,740	352,789	247,813	600,602
2018.01	245,979	412,047	658,026	351,211	250,623	601,834
2	256,684	412,491	669,175	352,260	251,457	603,717
3	254,489	415,376	669,865	352,234	252,885	605,119
4	255,871	417,599	673,470	353,456	255,268	608,724
5	261,416	419,726	681,142	352,530	257,314	609,844
6	262,926	423,805	686,731	353,346	260,343	613,689
7	262,539	423,940	686,479	355,274	262,479	617,753
8	268,785	426,243	695,028	356,500	264,116	620,616
9	269,834	430,684	700,518	355,787	266,499	622,286
10	270,231	435,917	706,148	359,814	268,817	628,631
11	267,294	440,378	707,672	362,020	269,757	631,777
12	255,736	443,071	698,807	362,326	271,959	634,285
2019.01	257,375	448,928	706,303	362,614	272,691	635,305
2	265,804	454,618	720,422	362,756	272,935	635,691
3	267,430	461,216	728,646	361,144	274,147	635,291
4	275,336	464,115	739,451	360,273	276,433	636,706
5	278,193	465,712	743,905	360,907	277,499	638,406
6	276,938	471,006	747,944	359,960	278,651	638,611
7	272,333	475,234	747,567	362,508	281,040	643,548
8	275,308	478,655	753,963	364,048	282,462	646,510
9	276,320	481,972	758,292	365,495	283,196	648,691

자료 : 한국은행대전충남본부, 대전세종충남금융기관 여수신 동향

가계신용

(단위 : 억원)

구 분	가계대출			주택담보대출			기타대출		
	예금은행	비은행기관	합계	예금은행	비은행기관	합계	예금은행	비은행기관	합계
2016	154,698	161,956	316,654	107,658	38,296	145,954	47,040	123,660	170,700
2017	151,405	171,463	322,868	100,816	42,374	143,190	50,590	129,089	179,679
2018	154,289	178,856	333,145	99,015	42,735	141,750	55,274	136,121	191,395
2016.11	154,690	159,988	314,678	107,722	37,638	145,360	46,968	122,350	169,318
12	154,698	161,956	316,654	107,658	38,296	145,954	47,040	123,660	170,700
2017.01	152,942	162,803	315,745	106,413	38,615	145,028	46,529	124,188	170,717
2	152,391	163,580	315,971	105,441	38,993	144,434	46,950	124,588	171,538
3	152,494	163,989	316,483	105,514	39,369	144,883	46,980	124,621	171,601
4	152,537	164,949	317,486	105,134	39,729	144,863	47,403	125,220	172,623
5	152,019	165,985	318,004	103,901	40,080	143,981	48,118	125,904	174,022
6	151,875	167,015	318,890	103,289	40,375	143,664	48,587	126,639	175,226
7	152,110	167,557	319,667	103,322	40,469	143,791	48,787	127,088	175,875
8	150,948	168,540	319,488	101,485	41,317	142,802	49,464	127,223	176,687
9	149,912	168,942	318,854	100,859	41,553	142,412	49,053	127,389	176,442
10	150,739	169,369	320,108	100,957	41,598	142,555	49,782	127,771	177,553
11	151,349	170,073	321,422	100,909	41,963	142,872	50,440	128,110	178,550
12	151,405	171,463	322,868	100,816	42,374	143,190	50,590	129,089	179,679
2018.01	150,542	171,967	322,509	100,124	42,379	142,503	50,417	129,588	180,005
2	150,333	171,589	321,922	99,858	42,155	142,013	50,475	129,433	179,908
3	150,280	172,020	322,300	99,566	42,055	141,621	50,714	129,965	180,679
4	150,919	173,310	324,229	99,675	42,115	141,790	51,244	131,196	182,440
5	151,438	174,076	325,514	99,439	42,361	141,800	51,999	131,714	183,713
6	152,058	175,474	327,532	99,521	42,849	142,370	52,537	132,625	185,162
7	151,976	176,801	328,777	98,508	42,991	141,499	53,468	133,810	187,278
8	152,828	177,230	330,058	98,769	43,028	141,797	54,060	134,203	188,263
9	152,424	177,054	329,478	98,278	42,912	141,190	54,145	134,143	188,288
10	152,916	177,740	330,656	98,086	42,705	140,791	54,830	135,035	189,865
11	154,160	177,783	331,943	98,790	42,678	141,468	55,370	135,104	190,474
12	154,289	178,856	333,145	99,015	42,735	141,750	55,274	136,121	191,395
2019.01	153,635	178,553	332,188	98,985	42,565	141,550	54,650	135,988	190,638
2	153,540	178,218	331,758	98,797	42,387	141,184	54,743	135,831	190,574
3	152,573	178,065	330,638	97,817	42,383	140,200	54,756	135,682	190,438
4	152,022	178,621	330,643	97,169	42,302	139,471	54,853	136,319	191,172
5	152,573	178,767	331,340	97,321	42,302	139,623	55,252	136,466	191,718
6	153,073	179,046	332,119	97,754	42,261	140,015	55,319	136,785	192,104
7	154,123	179,634	333,757	98,478	42,474	140,952	55,645	137,161	192,806
8	155,406	179,775	335,181	99,191	42,489	141,680	56,215	137,286	193,501
9	155,626	179,625	335,251	99,213	43,156	142,369	56,413	136,469	192,882

주: 1) 2016.9월 중 일부 비은행기관의 통계 기초자료 재정비로 주택담보대출로 계리되던 일부 대출이 기타대출로 편입되었고, 가계대출 잔액에는 예금취급기관이 취급한 주택금융공사 모기지론의 주택금융공사 앞 양도분은 포함되어 있지 않음

2) 일부 비은행예금취급기관의 기초자료 정비로 2015.12월부터 주택담보대출 및 기타대출의 기발표 수치가 수정 반영됨

자료 : 한국은행경제통계시스템, 예금/대출금/기타금융

부도율

(단위: %, 억원, 개)

구 분	지역별어음부도율						부도 금액	부도 업체수	신규 법인수
	충남	천안	홍성	논산	공주	서산			
2016	0.25	0.35	0.07	0.25	0.01	0.13	281	15	3,203
2017	0.15	0.13	0.01	0.19	0.06	0.00	163	7	3,454
2018	0.14	0.10	0.21	0.14	0.09	0.04	150	12	3,284
2017.03	0.20	0.19	0.00	0.00	0.00	0.00	21.0	2	304
4	0.08	0.20	0.00	0.00	0.00	0.00	6.0	0	282
5	0.24	0.25	0.00	0.00	0.00	0.00	22.9	0	248
6	0.10	0.16	0.00	0.00	0.00	0.00	10.1	0	291
7	0.10	0.10	0.00	0.00	0.00	0.00	9.1	0	298
8	0.05	0.11	0.00	0.14	0.00	0.00	4.5	1	305
9	0.03	0.00	0.01	0.57	0.00	0.00	2.1	0	308
10	0.06	0.02	0.01	0.51	0.00	0.00	4.8	2	223
11	0.04	0.01	0.00	0.85	0.00	0.00	4.9	1	308
12	0.13	0.00	0.00	0.63	0.92	0.00	9.5	1	318
2018.01	0.12	0.01	0.00	0.15	0.21	0.00	11.1	1	357
2	0.09	0.00	0.00	0.07	0.32	0.00	7.4	1	268
3	0.10	0.00	0.00	0.00	0.29	0.00	8.2	0	319
4	0.05	0.05	0.00	0.09	0.07	0.00	3.8	0	303
5	0.04	0.02	0.00	0.00	0.00	0.00	3.8	0	232
6	0.10	0.01	0.00	0.00	0.00	0.00	12.9	3	253
7	0.11	0.08	0.00	1.44	0.00	0.00	8.4	0	267
8	0.10	0.24	0.00	0.00	0.10	0.00	6.8	1	284
9	0.18	0.09	3.85	0.00	0.00	0.00	14.6	1	202
10	0.18	0.15	0.13	0.05	0.00	0.45	17.0	1	276
11	0.21	0.31	0.00	0.00	0.00	0.17	18.5	1	276
12	0.52	0.38	0.00	0.00	0.00	0.00	37.5	3	247
2019.01	0.27	0.19	0.00	0.03	0.00	0.00	22.3	0	317
2	0.16	0.14	0.00	0.00	0.00	0.07	15.5	1	281
3	0.49	0.12	0.00	0.00	0.00	0.00	34.6	0	303
4	0.62	0.20	0.00	3.24	0.00	0.00	54.1	1	301
5	0.21	0.01	0.00	0.00	0.16	0.00	16.7	1	281
6	0.32	0.18	0.00	0.00	0.00	0.14	20.1	1	307
7	1.29	2.70	0.00	0.00	0.00	0.09	97.6	0	324
8	0.30	0.10	0.00	0.00	0.00	0.00	19.2	1	316
9	0.32	0.17	0.00	0.00	0.00	0.21	20.8	2	256
10	0.23	0.05	0.00	0.01	0.02	1.31	17.5	2	-

주: 전자결제액 제외, 2012년 1월부터 전자어음 포함

자료: 한국은행대전충남본부, 지역경제통계(2019.11월) / 중소기업청, 지역별 신설법인 현황 보도자료

토지거래, 건축, 미분양주택

(단위 : 천㎡, ㎡, %, 호수)

구 분	건축허가(㎡)		건축착공(㎡)		토지거래(천㎡)		미분양주택	
	면적	전년동월(기)비	면적	전년동월(기)비	면적	전년동월(기)비	호수	전년동월(기)비
2015	10,564,264	17.0	10,380,271	30.0	182,777	3.4	4,070	85.6
2016	9,601,035	-9.1	7,769,692	-25.1	177,382	-3.0	8,580	110.8
2017	9,134,174	-4.9	7,874,026	1.3	202,484	14.2	9,333	8.8
2018	10,627,107	16.3	8,038,596	2.1	187,037	-7.6	9,576	2.6
2017.02	946,782	79.2	845,038	107.3	15,562	16.8	8,970	8.7
3	677,337	-21.6	695,936	17.1	18,380	6.3	8,785	12.3
4	1,091,035	7.6	609,601	-3.5	17,683	14.6	8,715	16.9
5	614,604	-39.2	651,411	-17.5	15,826	16.7	8,312	5.6
6	891,903	-0.4	831,458	3.2	16,618	8.7	8,020	0.0
7	642,860	6.5	542,813	-3.0	14,108	-5.7	7,645	-11.6
8	738,129	28.3	773,864	8.9	20,064	39.4	9,765	5.8
9	982,753	59.0	712,663	93.6	16,987	32.2	9,470	-1.2
10	607,411	-22.4	348,578	-40.3	10,896	-22.5	11,309	23.4
11	671,111	-44.6	975,021	67.1	17,486	26.2	10,624	17.1
12	785,923	-8.3	516,360	-26.6	19,743	-2.5	11,283	21.0
2018.01	869,261	79.5	726,186	95.6	16,328	-14.7	11,352	24.8
2	728,724	-23.0	499,516	-40.9	14,433	-7.3	11,002	22.7
3	990,646	46.3	779,072	11.9	20,379	10.9	9,738	10.8
4	912,684	-16.3	717,570	17.7	17,267	-2.4	9,435	8.3
5	782,320	27.3	932,555	43.2	16,795	6.1	9,111	9.6
6	871,227	-2.3	816,220	-1.8	15,232	-8.3	9,494	18.4
7	1,036,968	61.3	595,456	9.7	15,919	12.8	9,963	30.3
8	863,864	17.0	514,535	-33.5	13,817	-31.1	9,953	1.9
9	588,510	-40.1	612,180	-14.1	11,803	-30.5	9,489	0.2
10	1,223,445	101.4	679,769	95.0	13,658	25.3	9,141	-19.2
11	1,134,896	69.1	654,963	-32.8	14,585	-16.6	8,476	-20.2
12	624,562	-20.5	510,574	-1.1	16,821	-14.8	7,763	-31.2
2019.01	1,079,474	24.2	632,012	-13.0	17,725	8.6	7,149	-37.0
2	640,295	-12.1	653,128	30.8	14,927	3.4	6,970	-36.6
3	698,013	-29.5	621,706	-20.2	19,226	-5.7	6,743	-30.8
4	553,110	-39.4	639,231	-10.9	19,192	11.1	6,413	-32.0
5	651,555	-16.7	482,931	-48.2	15,314	-8.8	6,355	-30.2
6	462,641	-46.9	524,026	-35.8	11,868	-22.1	6,038	-36.4
7	1,067,414	2.9	501,191	-15.8	12,248	-23.1	6,201	-37.8
8	521,679	-39.6	652,070	26.7	14,779	7.0	6,847	-31.2
9	556,179	-5.5	570,536	-6.8	12,437	5.4	6,429	-32.2
10	587,624	-52.0	671,954	-1.1	11,709	-14.3	5,906	-35.4
11	680,330	-40.1	591,583	-9.7	-	-	-	-

자료 : 충청남도, 건축허가 및 착공통계 / 한국감정원, 토지거래현황, 미분양주택

주택매매가격지수, 주택전세가격지수

(2019.1=100, %)

구 분	주택매매가격지수						주택전세가격지수					
	지수	전년 동월비	전월비	아파트	단독	연립	지수	전년 동월비	전월비	아파트	단독	연립
2016.10	103.7	-1.0	0.0	105.2	99.6	104.3	103.1	-0.3	-0.1	104.0	99.9	104.9
11	103.6	-1.3	-0.2	105.0	99.6	104.4	103.0	-0.6	-0.1	103.9	99.9	104.9
12	103.5	-1.4	-0.1	104.8	99.6	104.4	102.9	-0.8	-0.1	103.8	99.9	104.9
2017.01	103.4	-1.4	-0.1	104.7	99.6	104.4	102.8	-0.9	-0.1	103.6	99.9	104.9
2	103.2	-1.5	-0.1	104.6	99.6	104.4	102.6	-1.0	-0.2	103.4	99.9	104.8
3	103.2	-1.4	0.0	104.5	99.6	104.4	102.6	-1.0	-0.1	103.3	99.9	104.8
4	103.1	-1.5	-0.1	104.4	99.6	104.4	102.5	-1.0	-0.1	103.2	99.9	104.8
5	103.1	-1.4	-0.1	104.3	99.6	104.3	102.3	-1.0	-0.1	103.0	99.9	104.8
6	103.0	-1.4	0.0	104.2	99.6	104.2	102.3	-1.0	0.0	103.0	99.9	104.8
7	102.9	-1.1	-0.1	104.1	99.7	104.1	102.2	-1.0	-0.1	102.9	99.9	104.9
8	102.8	-1.0	-0.2	103.9	99.7	103.8	102.1	-1.0	-0.1	102.8	99.9	104.5
9	102.6	-1.1	-0.1	103.7	99.7	103.4	102.0	-1.1	-0.1	102.6	99.9	104.0
10	102.5	-1.2	-0.2	103.5	99.7	102.3	101.9	-1.1	-0.1	102.5	99.9	102.8
11	102.3	-1.2	-0.2	103.3	99.7	102.2	101.7	-1.2	-0.1	102.3	99.9	102.7
12	102.1	-1.3	-0.2	103.1	99.7	101.8	101.6	-1.3	-0.1	102.2	99.9	102.2
2018.01	101.9	-1.5	-0.2	102.7	99.7	101.5	101.5	-1.3	-0.1	102.0	99.9	101.7
2	101.8	-1.4	-0.1	102.7	99.7	101.1	101.4	-1.2	-0.1	101.9	99.9	101.3
3	101.8	-1.4	0.0	102.6	99.8	101.2	101.4	-1.2	0.0	101.8	100.0	101.5
4	101.8	-1.3	0.0	102.5	100.1	101.3	101.2	-1.2	-0.2	101.6	100.1	101.6
5	101.7	-1.3	-0.1	102.4	100.1	100.7	101.1	-1.2	-0.1	101.5	100.1	101.0
6	101.5	-1.5	-0.2	102.2	100.1	100.7	100.9	-1.4	-0.2	101.3	100.0	101.0
7	101.2	-1.7	-0.3	101.8	100.1	100.3	100.7	-1.5	-0.2	101.0	100.0	101.0
8	101.1	-1.6	-0.1	101.6	100.1	100.3	100.6	-1.5	-0.1	100.9	100.0	100.7
9	101.0	-1.6	-0.2	101.4	100.1	99.8	100.5	-1.4	-0.1	100.8	100.1	100.1
10	100.6	-1.8	-0.3	100.9	100.1	99.8	100.4	-1.5	-0.1	100.6	100.1	100.1
11	100.3	-2.0	-0.4	100.4	100.1	99.6	100.2	-1.5	-0.2	100.3	100.0	100.0
12	100.0	-2.0	-0.2	100.1	100.0	99.6	100.0	-1.6	-0.2	100.0	100.0	100.0
2019.01	100.0	-1.8	0.0	100.0	100.0	100.0	100.0	-1.4	0.0	100.0	100.0	100.0
2	99.9	-1.9	-0.1	99.9	100.0	99.2	99.8	-1.5	-0.2	99.9	99.8	98.8
3	99.6	-2.1	-0.3	99.5	100.0	98.5	99.6	-1.7	-0.2	99.7	99.8	98.0
4	99.1	-2.6	-0.5	98.8	99.9	97.8	99.3	-1.9	-0.3	99.3	99.5	97.7
5	98.9	-2.7	-0.2	98.6	100.0	96.8	99.2	-1.9	-0.1	99.0	99.8	97.0
6	98.7	-2.7	-0.2	98.2	100.0	96.3	99.1	-1.8	-0.1	98.9	99.8	96.4
7	98.2	-3.0	-0.5	97.7	99.7	95.1	98.9	-1.8	-0.2	98.7	99.8	95.8
8	98.1	-3.0	-0.1	97.4	100.0	94.6	99.0	-1.6	0.0	98.5	100.4	95.3
9	98.0	-2.9	-0.1	97.3	99.9	94.5	98.9	-1.6	0.0	98.4	100.3	95.4
10	97.9	-2.7	-0.1	97.2	99.9	94.0	98.8	-1.6	-0.1	98.4	100.2	94.8
11	97.9	-2.4	-0.1	97.1	99.9	93.9	98.8	-1.4	0.0	98.4	100.2	94.7

자료 : 국민은행, 전국주택가격동향조사

4. 주요 해외경제지표

(단위 : %)

구 분	미국					중국				
	산업 생산	소매 판매	소비자 물가	수출 (BOP)	수입 (BOP)	산업 생산	소매 판매	소비자 물가	수출 (FOB)	수입 (CIF)
2013	2.0	3.6	1.5	2.0	-0.4	9.7	13.1	2.6	7.8	7.2
2014	3.1	4.3	1.6	2.6	4.0	8.3	12.0	2.0	6.0	0.5
2015	-1.0	2.6	0.1	-7.6	-4.7	6.1	10.7	1.4	-2.9	-14.3
2016	-2.0	3.0	1.3	-3.6	-2.9	6.0	10.4	2.0	-7.7	-5.5
2017	2.3	4.2	2.1	6.6	6.9	6.6	10.2	1.6	7.9	16.1
2018	3.9	4.9	2.4	7.8	8.6	6.2	9.0	2.1	9.9	15.8
2017.09	0.0	2.0	2.2	1.3	1.0	6.6	10.3	1.6	7.9	19.3
10	1.5	0.3	2.0	0.6	1.4	6.2	10.0	1.9	6.3	17.4
11	0.5	0.8	2.2	2.4	3.6	6.1	10.2	1.7	11.5	17.9
12	0.3	0.4	2.1	2.6	2.4	6.2	9.4	1.8	10.7	4.8
2018.01	-0.3	0.2	2.1	-3.0	-0.9	—	—	1.5	10.6	37.7
2	0.4	0.2	2.2	2.1	1.8	7.2	9.7	2.9	43.5	6.6
3	0.6	-0.1	2.4	3.2	-0.7	6.0	10.1	2.1	-3.0	14.8
4	0.9	0.4	2.5	-0.3	0.0	7.0	9.4	1.8	11.9	22.3
5	-0.8	1.3	2.8	3.0	0.3	6.8	8.5	1.8	11.9	26.2
6	0.8	0.1	2.9	-1.6	0.2	6.0	9.0	1.9	10.7	13.8
7	0.4	0.5	2.9	-1.6	1.2	6.0	8.8	2.1	11.6	26.9
8	0.8	-0.2	2.7	-0.8	0.6	6.1	9.0	2.3	9.5	20.7
9	0.1	-0.1	2.3	1.4	1.2	5.8	9.2	2.5	13.9	14.4
10	0.2	1.2	2.5	0.4	0.3	5.9	8.6	2.5	14.3	20.4
11	0.5	-0.1	2.2	-1.5	-2.4	5.4	8.1	2.2	3.9	2.8
12	0.0	-2.0	1.9	-1.8	2.0	5.7	8.2	1.9	-4.6	-7.7
2019.01	-0.4	1.5	1.6	1.1	-2.9	—	—	1.7	9.4	-1.1
2	-0.5	-0.5	1.5	1.2	-0.2	5.3	8.2	1.5	-20.8	-4.6
3	0.1	1.8	1.9	1.1	1.6	8.5	8.7	2.3	13.8	-7.5
4	-0.6	0.4	2.0	-3.1	-2.5	5.4	7.2	2.5	-2.8	4.3
5	0.2	0.5	1.8	2.9	3.9	5.0	8.6	2.7	1.0	-8.4
6	0.0	0.4	1.6	-2.7	-2.1	6.3	9.8	2.7	-1.3	-7.0
7	-0.1	0.7	1.8	0.9	-0.2	4.8	7.6	2.8	3.3	-5.1
8	0.7	0.6	1.7	0.3	0.5	4.4	7.5	2.8	-1.0	-5.5
9	-0.3	-0.3	1.7	-1.4	-2.1	5.8	7.8	3.0	-3.2	-8.2
10	-0.8	0.3	1.8	-0.6	-2.1	4.7	7.2	3.8	-0.8	-6.2
11	-	-	2.1	-	-	-	-	4.5	-1.1	0.3

주: (미국) 월별 및 분기별 전기대비 증감률은 계절변동조정 후 기준, 산업생산(전산업, 2007=100), 최근 수치는 잠정치 포함

(중국) 전년동기대비 기준, 산업생산(전산업), 최근 수치는 잠정치 포함, 2월은 1~2월 누계치임

자료 : 한국은행, 해외경제 포커스(제2019-48호)

(단위: %)

구 분	일본					유로지역				
	산업 생산	소매 판매	소비자 물가	수출 (FOB)	수입 (CIF)	산업 생산	소매 판매	소비자 물가	수출 (FOB)	수입 (CIF)
2013	-0.4	0.9	0.4	9.5	14.9	-0.8	-0.7	1.3	0.9	-2.9
2014	2.0	1.7	2.7	4.8	5.7	1.0	1.2	0.4	2.3	0.6
2015	-1.2	-0.4	0.8	3.4	-8.7	2.6	2.8	0.2	5.3	2.6
2016	0.0	-0.5	-0.1	-7.4	-15.8	1.6	1.7	0.2	0.3	-1.3
2017	3.1	1.9	0.5	11.8	14.1	3.0	2.5	1.5	7.1	9.9
2018	1.1	1.7	1.0	4.1	9.7	1.0	1.6	1.8	4.0	6.9
2017.07	-0.8	0.3	0.4	13.4	16.5	1.4	0.3	1.3	-0.5	1.1
8	1.5	-0.5	0.7	18.1	15.5	0.7	-0.6	1.5	2.3	1.0
9	-1.0	0.6	0.7	14.1	12.3	-0.4	1.4	1.6	1.2	-1.2
10	0.3	0.1	0.2	14.0	19.0	-0.3	-1.5	1.4	-2.6	0.9
11	0.9	1.0	0.6	16.2	17.3	2.5	2.0	1.5	4.7	4.2
12	1.5	1.0	1.0	9.4	15.0	0.1	-0.8	1.3	1.5	-0.1
2018.01	-4.2	-1.5	1.4	12.3	8.0	-1.3	-0.5	1.3	-0.3	1.0
2	2.6	0.3	1.5	1.8	16.9	-0.9	0.1	1.1	-3.6	-2.8
3	1.1	-0.1	1.1	2.1	-0.4	0.4	0.9	1.4	1.9	0.5
4	-0.6	0.6	0.6	7.8	6.0	-0.5	0.1	1.2	-0.2	2.4
5	0.3	-0.7	0.7	8.1	14.0	1.0	0.4	2.0	0.2	0.4
6	-1.0	0.9	0.7	6.7	2.5	-0.2	-0.1	2.0	2.6	2.6
7	0.1	0.1	0.9	3.9	14.6	-0.8	-0.2	2.2	-1.7	0.8
8	-0.2	0.7	1.3	6.5	15.4	1.1	0.3	2.1	2.1	0.2
9	-0.1	0.0	1.2	-1.4	7.1	-0.7	-0.3	2.1	-0.9	0.2
10	2.0	0.8	1.4	8.2	20.0	0.1	0.7	2.3	1.2	2.3
11	-0.9	-0.8	0.8	0.1	12.5	-1.3	0.8	1.9	-0.7	-2.0
12	0.1	0.7	0.3	-3.9	1.9	-1.0	-1.3	1.5	0.5	0.2
2019.01	-2.5	-1.8	0.2	-8.4	-0.8	1.7	0.9	1.4	1.1	0.2
2	0.7	0.4	0.2	-1.2	-6.5	0.0	0.7	1.5	-0.5	-2.0
3	-0.6	0.2	0.5	-2.4	1.2	-0.3	0.2	1.4	0.8	2.3
4	0.6	-0.1	0.9	-2.4	6.5	-0.5	0.1	1.7	-1.6	-0.9
5	2.0	0.4	0.7	-7.8	-1.4	0.8	-0.3	1.2	1.2	-0.4
6	-3.3	0.0	0.7	-6.6	-5.2	-1.4	1.0	1.3	-0.8	-0.4
7	1.3	-2.3	0.5	-1.5	-1.1	-0.5	-0.5	1.0	-0.1	0.2
8	-1.2	4.6	0.3	-8.2	-11.9	0.4	0.6	1.0	0.3	-1.1
9	1.7	7.2	0.2	-5.2	-1.5	0.1	-0.2	0.8	0.6	1.5
10	-4.2	-14.4	0.2	-9.2	-14.8	-	-0.6	0.7	-	-
11	-	-	-	-	-	-	-	1.0	-	-

주: (일본) 수출입, 물가 전년동기대비, 기타 전기대비 기준, 산업생산(광공업), 최근 수치는 잠정치 포함, 기준년(2010=100)임

(유로) 계절조정 후 물가는 전년동기대비, 기타 전기대비 기준, 역내교역제외, 산업생산(건설업 제외 전산업), 최근 수치는 잠정치 포함

자료: 한국은행, 해외경제 포커스(제2019-48호)

충남의 밝은 미래 충남연구원이 열어갑니다

맑고 깨끗한 자연환경에서 역사와 전통을 소중하게 간직하고,
앞선 지식과 정보를 공유하며, 풍요롭고 건강한 정신으로
활기찬 삶을 살아가는 모습이 바로 충남도민의 모습입니다.
희망찬 충남의 미래를 충남연구원이 함께 열어가겠습니다.



충청남도



충남연구원
ChungNam Institute