

충남공공디자인센터는 충청도민의 삶의 질 향상을 위해 경관 및 생활 환경 개선 연구와 지원에 앞장서고 있습니다.

비전·목표

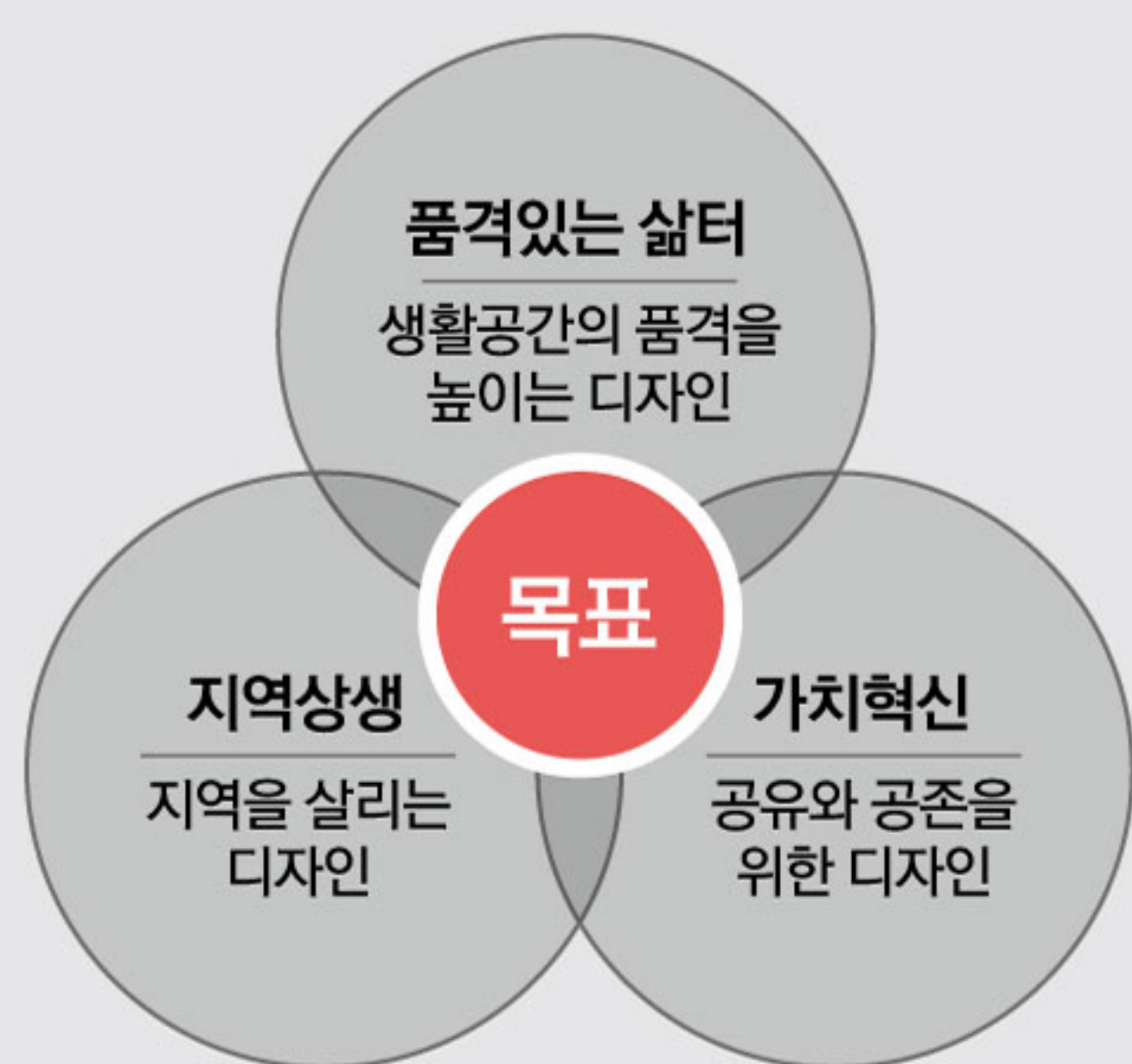

“ 공공디자인으로 활기찬 충남 ”

연혁

- 2009. 02. 충남연구원에 공공디자인클리닉센터 개소
- 2009. 04. 충청남도 공공디자인 조례 제정
- 2013. 12. 충청남도 공공디자인 조례 전부 개정 (공공디자인센터 설치 및 운영근거 마련)
- 2014. 03. 공공디자인센터로 확대 개편 (현 조직)
- 2016. 02. 공공디자인 진흥에 관한 법률 제정
- 2020. 03. 충청남도 공공건축 진흥에 관한 조례 제정
- 2020. 05. 공공건축 지원 업무 수행 승인(국토교통부)

주요업무

1. 공공사업 디자인 컨설팅 충청남도, 시·군, 공공기관이 시행하는 공공사업 디자인 개선을 위한 분야별 자문

- 컨설팅 집중지원 - 사업 초기단계부터 완료시까지 지속적 지원
- 디자인 자문 - 사업 구상/기본계획/기본설계/실시설계 단계 전 과정에서 자문
- 디자인 시안 - 디자인 자문으로 개선이 어려운 경우 대안 제시
- 디자인 적용을 위해 시안을 필요로 하는 사업
- 공공디자인사업 사전·사후 진단 시스템 - 사업 구상단계부터 계획 및 설계, 시공 및 준공 단계의 사업 프로세스 관리체계 구축



2. 정책연구 충청남도의 경관·디자인 정책 및 사업 추진 지원을 위한 연구

- 기초조사 연구 - 정책 수립을 위한 기초조사 연구
- 공공디자인 현황 및 경관 변화 조사
- 기준 및 프로세스 연구 - 계획 및 설계 시 디자인 기준 마련
- 가이드라인 및 매뉴얼 개발
- 정책 및 실행사업 연구 - 충남 디자인 정책 지원 및 사업 발굴
- 타당성, 추진체계, 사업개선방안 제시



3. 공공건축 지원업무 충청남도 및 15개 시·군에서 발주하는 공공건축 사업의 내실 확보를 위한 법정지원업무

- 공공건축 사업계획 사전검토 - 공공건축 기획단계의 합리적 목표수립, 설계, 시공, 유지관리, 예산 실행을 위한 사업계획 검토
- 공공건축 자문지원 - 공공건축 기획업무의 내실 확보
- 공공건축 조성 및 관리 전반에 대한 자문
- 공공건축 DB 구축 - 충청남도 공공건축 현황
- 사업계획 사전검토 결과
- 공공건축 관련 규정 및 지침



4. 공공디자인 역량강화 15개 시·군 디자인 행정의 전문성 증진과 역량강화를 위한 교육·홍보·출판사업

- 디자인 워크숍 및 포럼 개최 - 도, 센터, 시·군 간의 경관 및 디자인 정책 소통
- 디자인 전문저널 발간 및 교육시행 - 디자인 이해 및 전문성 증진

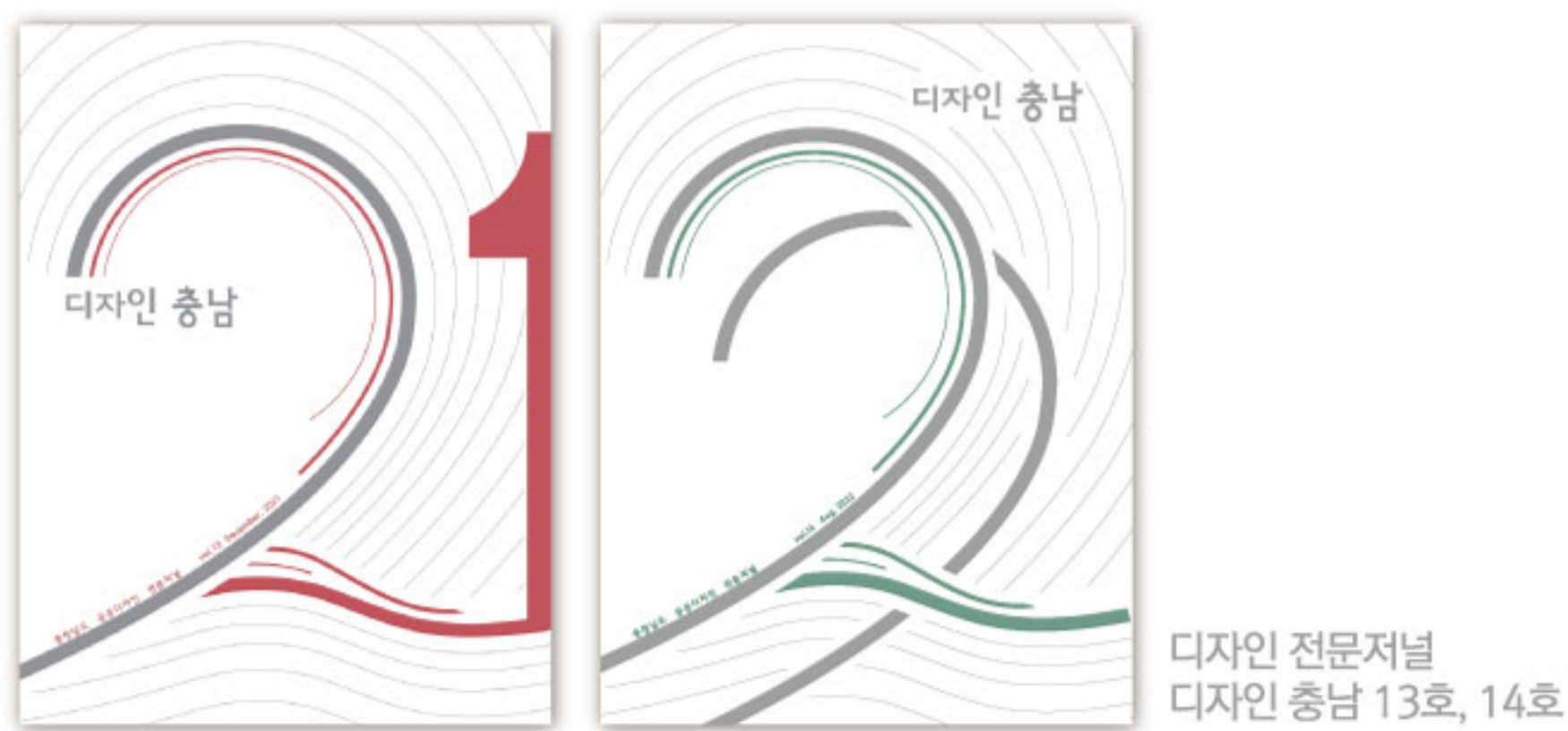

충남공감마루



목표

사업의 목적

- 지역혁신 활동주체인 중간지원기관, 단체, 사회책임기업 등이 모여 **서로의 가치를 자유롭게 교환**할 수 있는 **협업 및 네트워크 공간** 설계

공간에 대한 필요조건

- 충남의 경제, 지역, 문화, 복지 분야 등의 인력, 전문성, 혁신활동가 등이 상시적으로 **교류와 협업, 협업과 소통**을 할 수 있는 **창의적 공간**으로써 개방적이며 변형가능한 **소통의 장** 마련

설계 주요점

- 사무공간이 단순한 용역적 공간이 그치지 않고, 일하는 방식과 문화에 큰 영향을 미칠 수 있도록 **창의적인 아이디어를 유발하는 공간** 계획
- 효율적이고 행복하게 일할 수 있는 **지속가능한 일터(work place)**
- 미성숙 창업인은 배려**하고 **우수 재창업자**와 **친환경적 요소**를 고려한 계획 및 주변과 어우러지는 **미려한 외관** 추구



I 계획사업 현황

AS-IS	TO-BE
<ul style="list-style-type: none">대부분을 유도하기 어려운 폐쇄적 공간지하에 노출수목 넓은 자리, 권역적 좌식에서개건 부사별로 구분된 공간, 독립사용현재 변경하기 어려운 고정형 공간공간을 많이 확보하는 데만 치중	<ul style="list-style-type: none">협업과 소통을 유도하는 개방형 공간창의성을 촉진하는 직접 구별없는 수평적 공간부서 간, 기관 간 공유 공간 확대미래변화에 대응할 수 있는 가변적 공간비용 - 에너지 - 탄소배출 최소화

II 공간혁신 비전체계

구 간	구 간	구 간
1차 사무공간	재탄생 공간, 수평적 좌식에서, 인원 증대를 최우선 확보	
2차 지원공간	소통 - 휴게공간, 콘서트, OASIS(프린터 등), 공용비밀실	
3차 이동공간	계단 - 복도 - 로비 - 소홀, 휴게, 전차역과 공간으로 활용	
4차 휴게공간	이동이 불편 시설, 남, 내 휴게실, 구내, 체육시설	
5차 휴게공간	인원인 동선 최소화, 주민지원 공간, 민원지원시설	
구 간	연인한 분위기(를 만드는) 가꾸, 미적, 조경, 식물	

[1차] (R&D) (R&D)

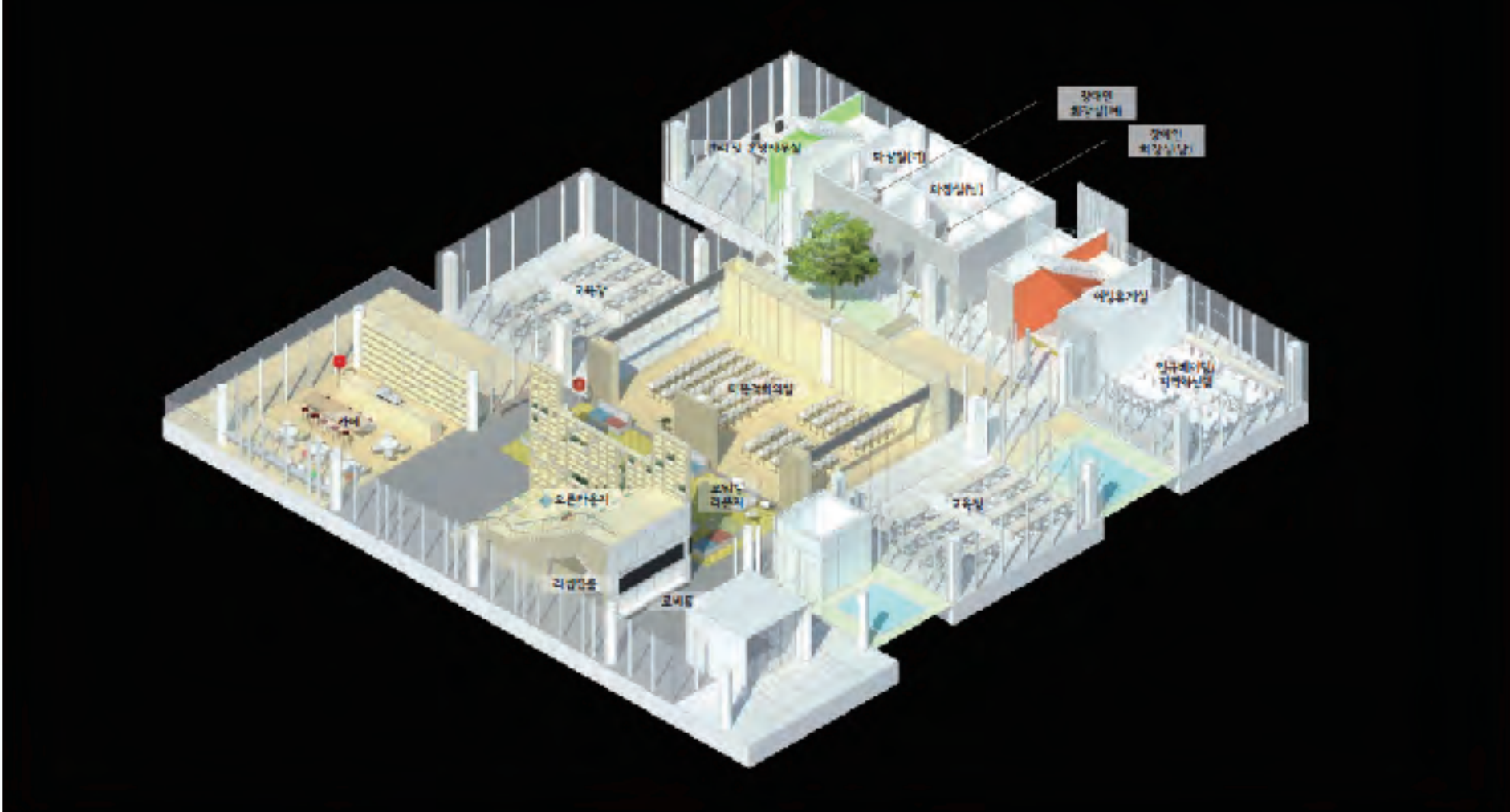

[2차] (R&D) (R&D)

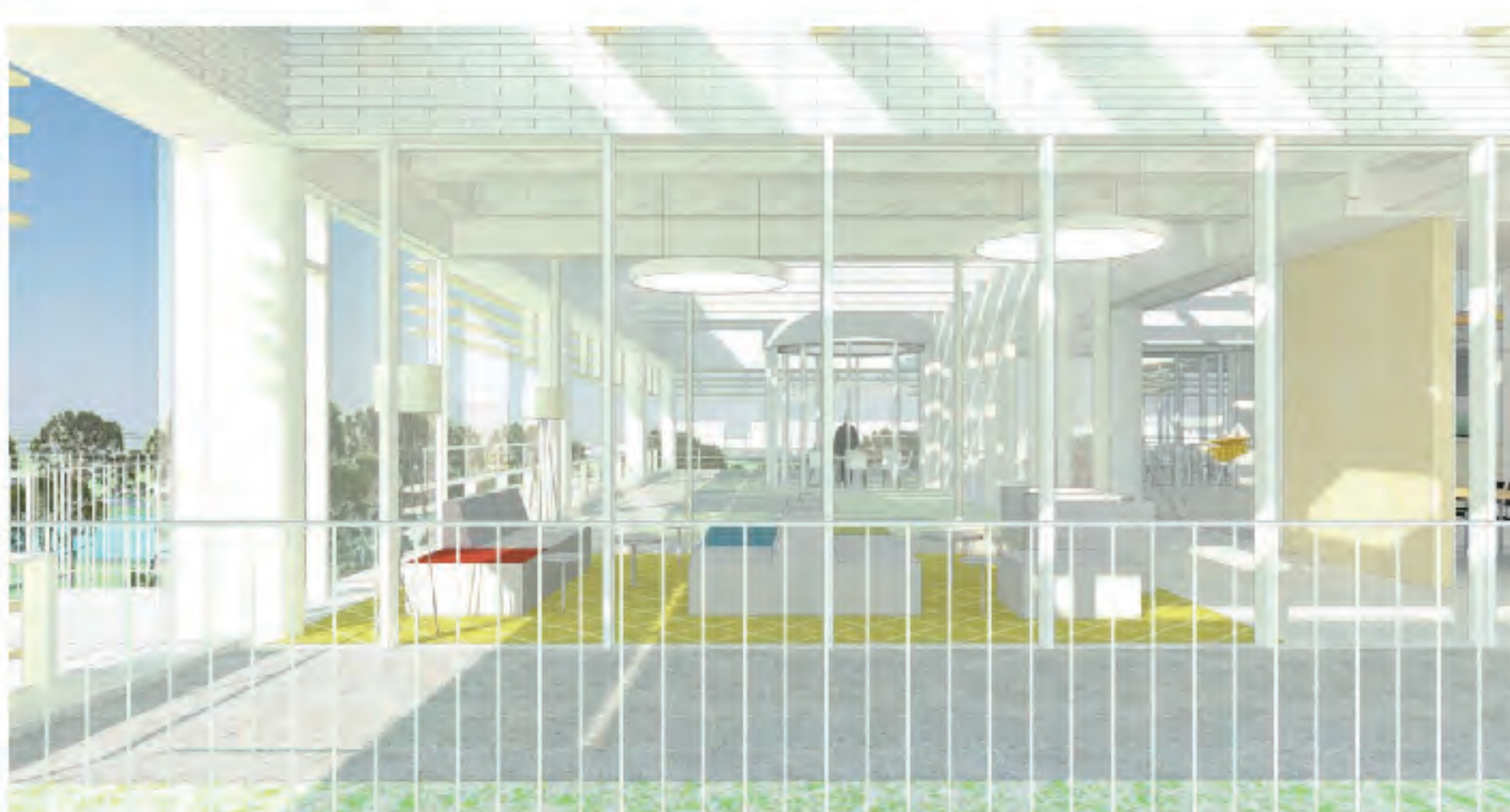
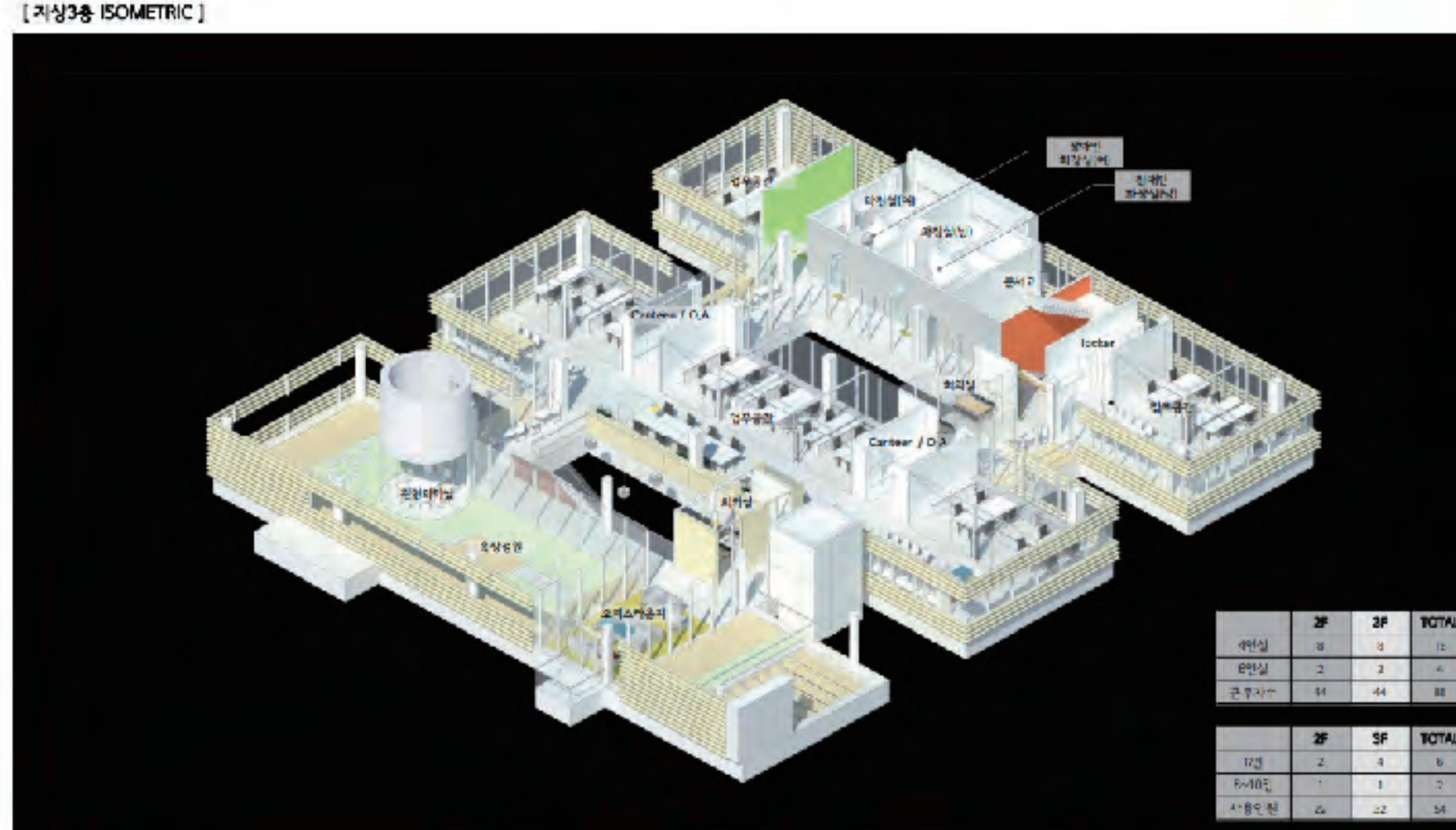
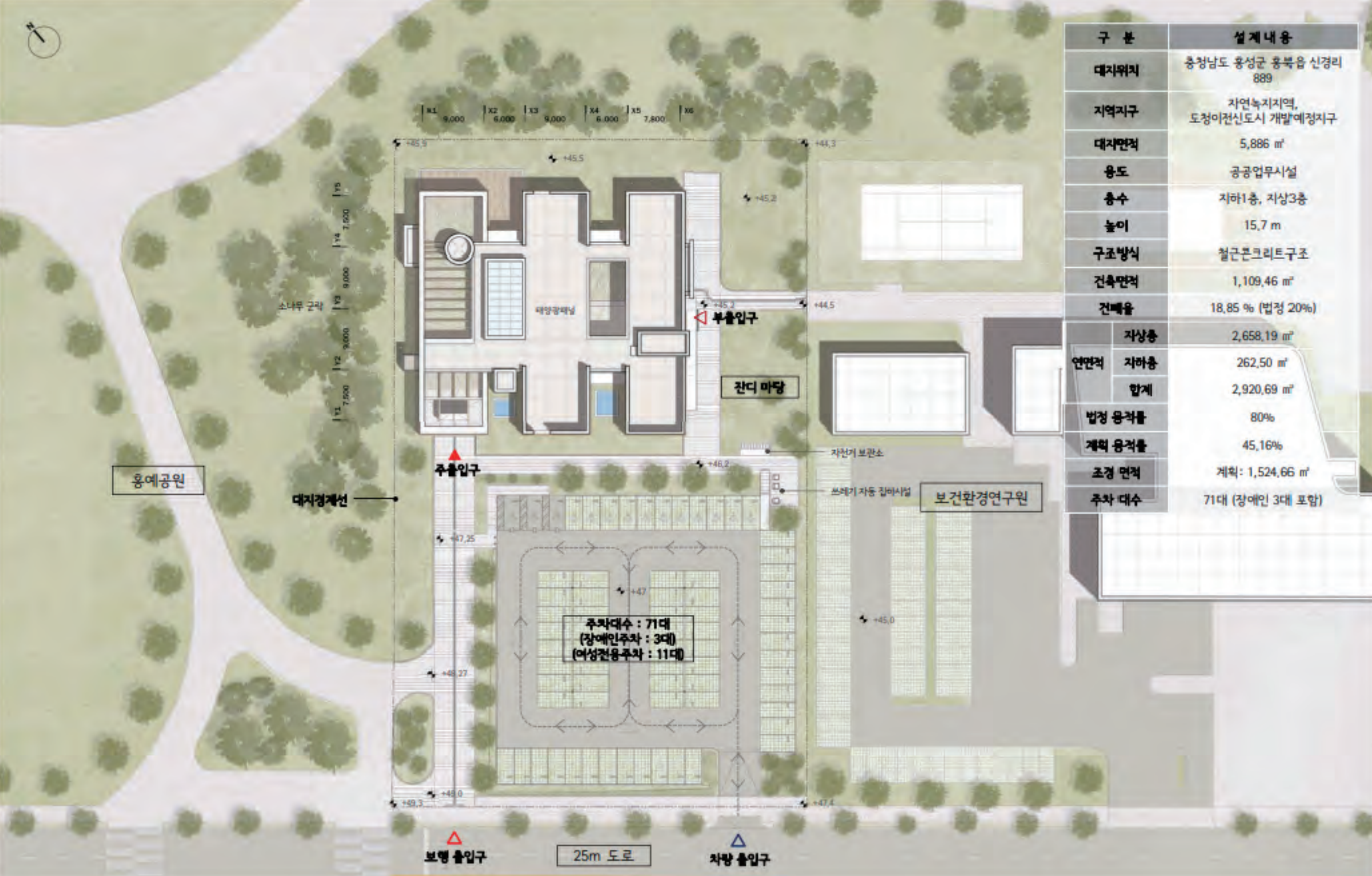
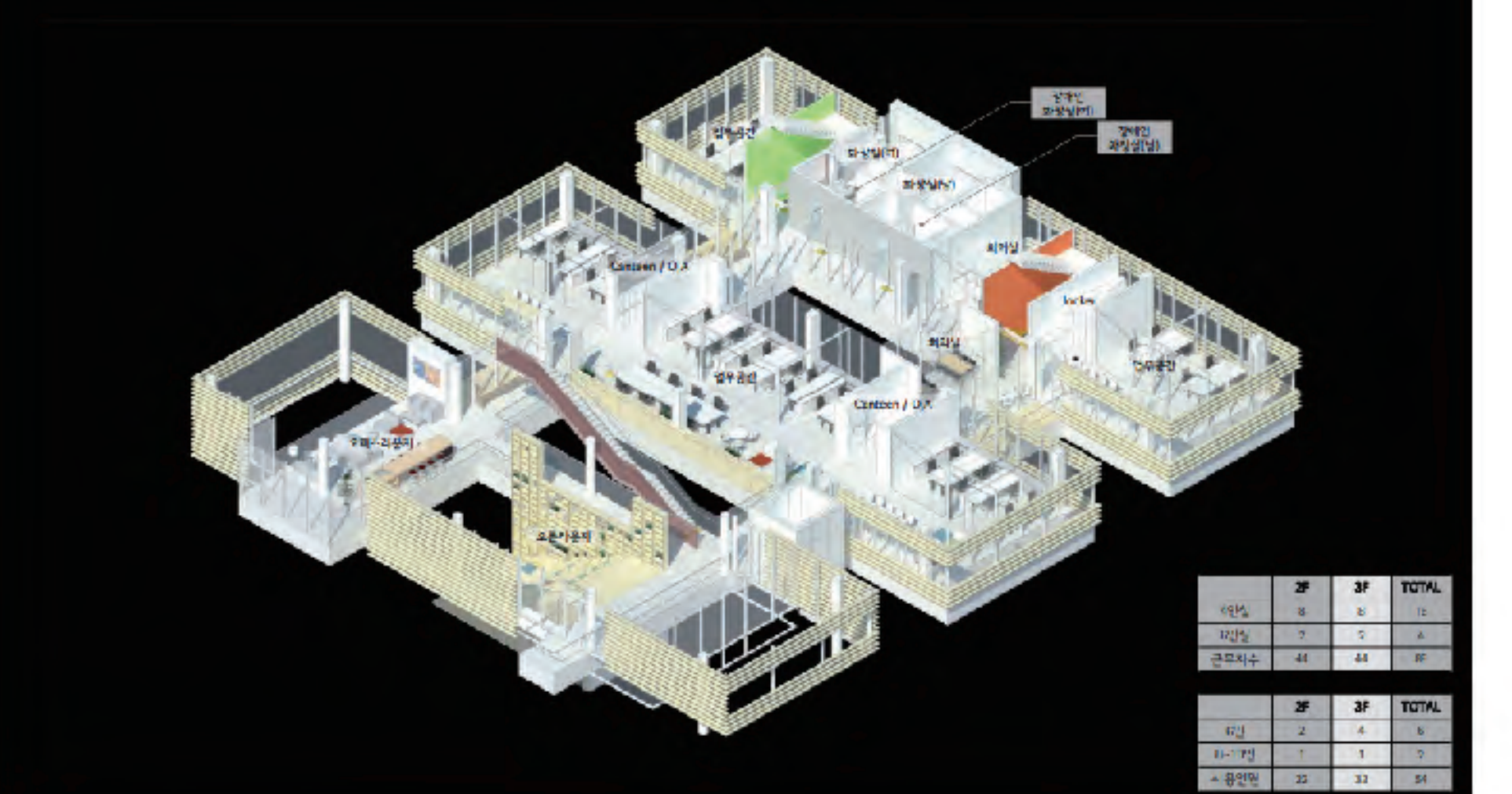

III 친환경 계획

냉난방부하를 최소화한 친환경 계획

- 제일 냉난방 제어 시스템 적용
- 여름철과 겨울철의 일사방을 고려한 차양 설계 (하계방광도 77.1도 / 동계방광도 30.1도)
- 전체 에너지의 27% 신재생에너지 활용 (47%)
- 지하 우수조 수거하여 화장실수 및 수변에 활용
- 천장에 인공 물소리와 특색공간에 수경 재배 설치하여 건물외의 특색성 제고

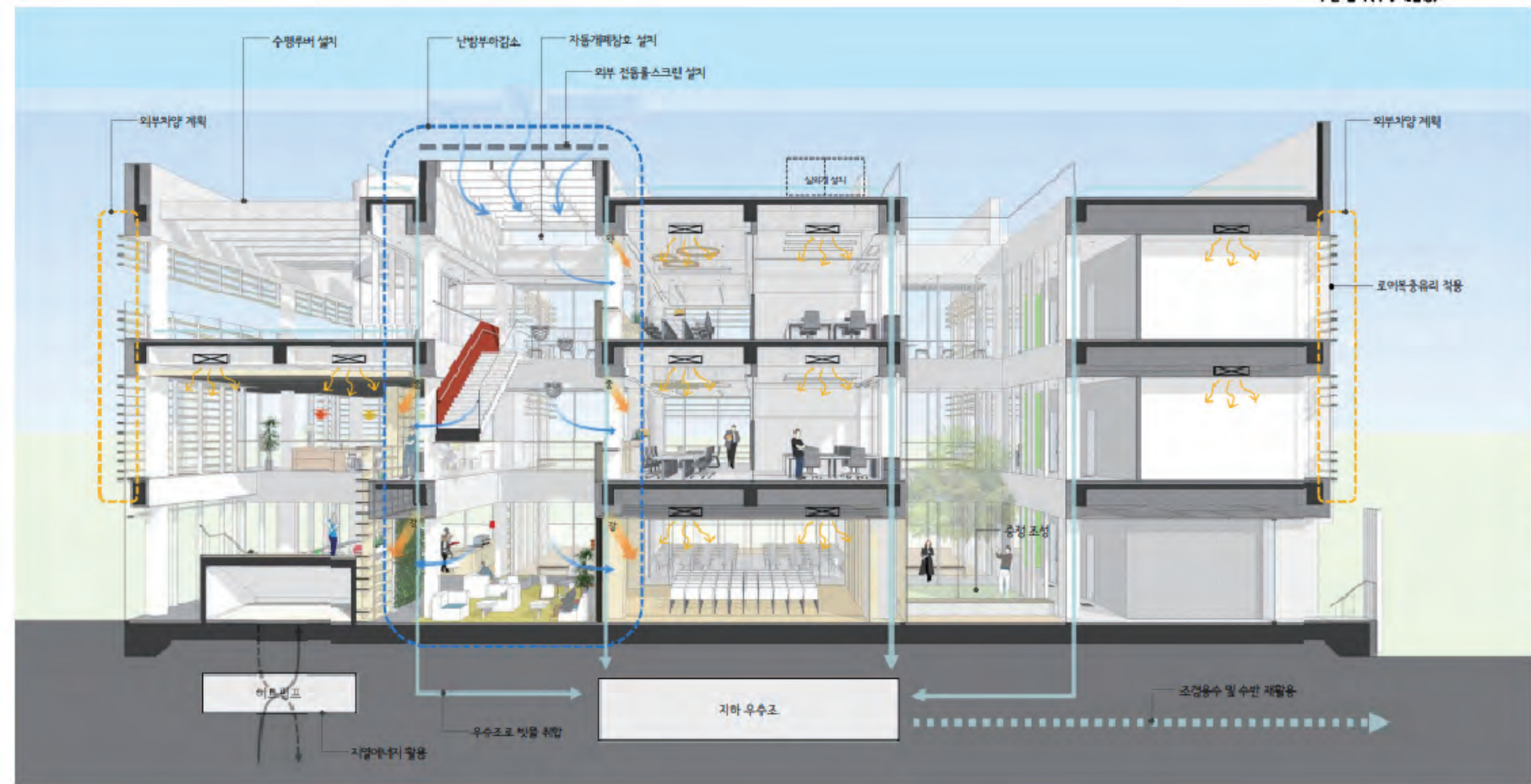

충남 국제 전시컨벤션 센터



구 분		설 계 내 역			비 고
건 축 개 요	대지위치	충청남도 천안시 서북구 불당동 562-5 일원 (R&D집적지구)			
	대지면적	45,000㎡			
	용도지역	준주거지역, 제1종 지구단위계획구역(아산항정지구), 도시지원시설용지, 중정경관관리구역			
	도로현황	서측 : 50m, 북측 : 12m, 동측 : 20m			
	용도	문화 및 집회시설 (전시장)			
	세부시설	전시장, 육역전시마당, 대회의장, 주차장 등			
	구조	철근콘크리트 + 철골트라스조			
	개요비교	현상설계안	계획설계	중간설계	
	지상층	31,380.67 m ²	33,259.64 m ²	32,643.11 m ²	
	지하층	21,512.70 m ²	21,942.19 m ²	19,580.00 m ²	
	합계	52,893.37 m ²	55,201.83 m ²	52,223.11 m ²	
	건축면적	16,415.63 m ²	15,632.97 m ²	15,748.87 m ²	
	건폐율	36.48%	34.74%	34.99%	법정 : 60% 이하
	용적율	69.74%	73.91%	72.03%	법정 : 300% 이하
	층수	지하 1층 / 지상 4층	지하 1층 / 지상 4층	지하 1층 / 지상 4층	
	최고높이	37.50m	31.50m	29.80m	
	주 차 개 요	793대 (지상 163대, 지하 630대)	730대 (지상 179대, 지하 551대)	721대 (지상층 166대, 지하층 555대)	법정 : 360대 (법정대비 200.27%) (사전거주자: 법정 차량주주의 30%이상)
조경 개요	조경면적	9,604.16㎡ (21.34%)	7,210.50㎡ (16.02%)	10,971.14㎡ (24.38%)	법정 : 15% 이상
	공개공지	4,923.49㎡ (10.94%)	4,711.61㎡ (10.47%)	4,711.61㎡ (10.47%)	법정 : 10% 이상
기 타 사 항		녹색건축예비인증 : 우수 등급 / 에너지효율등급 예비인증 : 1++ 등급 장애물없는생활환경 : 일반등급			

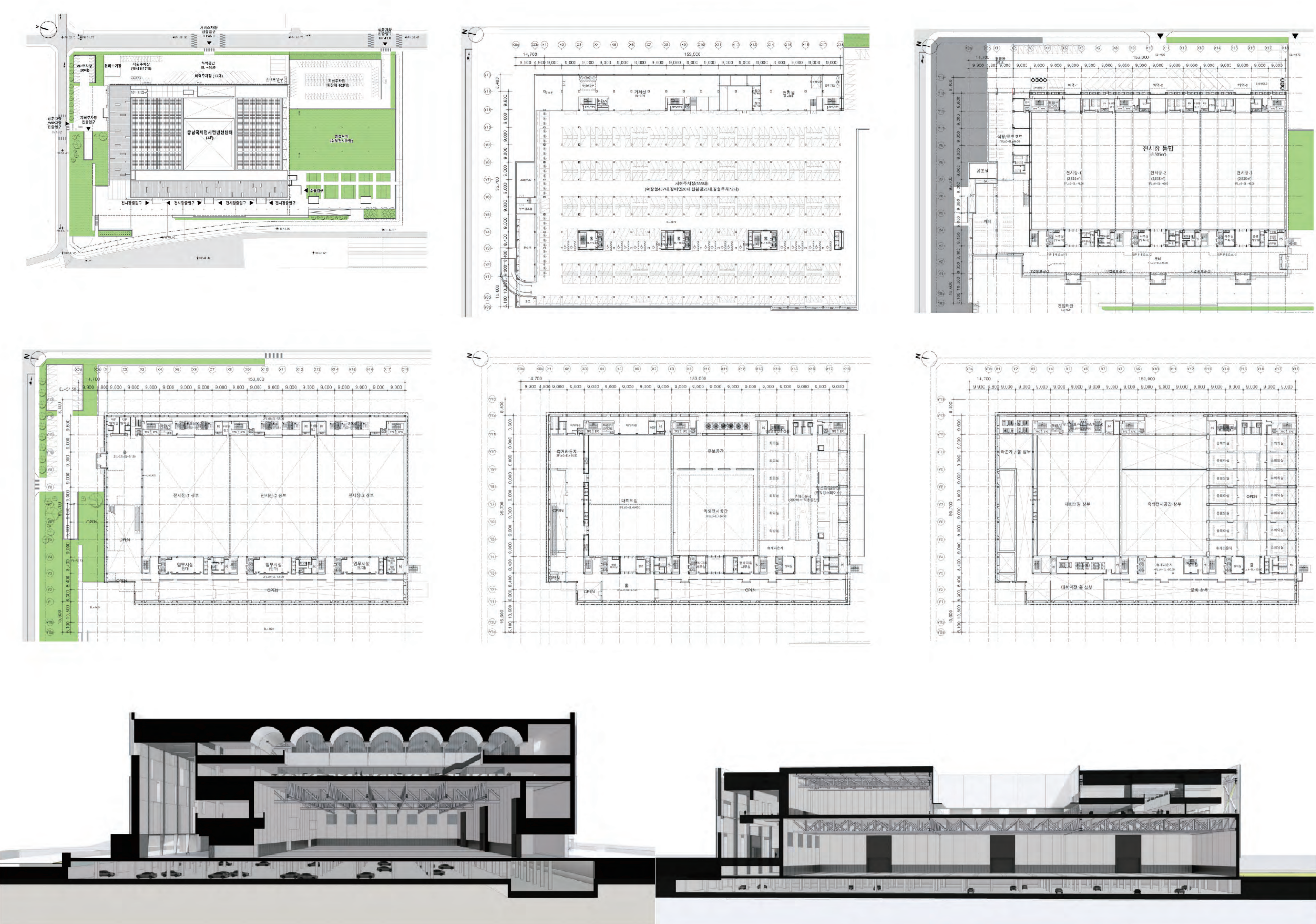

충남 스포츠센터



설계 개요

체육관 [체육2: 북측 상각형 대지]	
구분	내 용
대지 위치	충청남도 예산군 삼교읍 옥리 1967(체육2)
대지 면적	9,418.80㎡
지역 지구	도시지역, 준공업지역, 지구단위계획구역, 소로2류(접합), 체육시설
주 용 도	운동시설 (다목적 체육관, 체육인증센터, 장애인운동시설 등)
구 모	지하1층, 지상2층
연 면 적	3,461.50㎡
지 면 면 적	2,688.98㎡
건 설 륜	22.73% (법정 50% 이하)
용 적 륜	28.55% (법정 150% 이하)
최 고 높 이	17.70m
주차 대수	지상주차 39대 (장애인 주차장 7대 포함, 버스 2대 포함)

시설별 면적표

구 분	시설명	세 부 시설 면적(㎡)	총면적
지상 1층	실내체육관 (주대포장)	1,151.35	1,964.75㎡
	체육문화관	212.89	
	장애인 훈련실	154.03	
	방송실	13.74	
	창고	11.53	
	사무/활발실 및 화장실 (남/여)	87.68	
	장애인 사무/활발실 (남/여)	25.25	
	MDF실	8.80	
	물(로비)/복도/계단	299.48	
	관람석 (66석)	122.03	
지상 2층	실내체육관	77.60	724.23㎡
	프로그램실4	92.70	
	물(로비)/복도/계단	311.86	
	화장실 (남/여)	38.85	
	공조실	46.03	
	창고	35.16	
	물/복도/계단실	107.39	
	중앙관리실	120.70	
	기계실	272.21	
	발전기실	58.01	
지하 1층	관리시설	190.29	772.52㎡
	전기실	190.29	
	창고	63.92	
	합 계	3,461.50㎡	

설계 개요

수영장 및 통합운동센터 (체육5: 남측 사각형 대지)	
구분	내 용
대지 위치	충청남도 예산군 삼교읍 옥리 1969(체육5)
대지 면적	11,195.90㎡
지역 지구	도시지역, 준공업지역, 지구단위계획구역, 소로2류(접합), 체육시설
주 용 도	운동시설(수영장, 실내체육시설)
구 모	지하1층, 지상2층
연 면 적	5,225.23㎡
지 면 면 적	6,033.46㎡
건 설 륜	46.67% (법정 50% 이하)
용 적 륜	53.89% (법정 150% 이하)
최 고 높 이	18.72m
주차 대수	지상주차 143대 (지상 61대, 지하 82대) (장애인 주차장 11대 포함, 경차 3대 포함)

시설별 면적표

구 분	시설명	세 부 시설 면적(㎡)	총면적
지상 1층	통합운동센터	25.72	679.75㎡
	회의실 (Co-Working Space)	449.97	
	장애인 체육관 사무실 / 사무차장실	237.32	
	화장실 (남/여)	48.77	
	물(로비)/복도/계단실 / 창고	163.34	
지상 2층	통합운동센터	25.72	572.86㎡
	체육문화관	92.39	
	물(로비)/복도/계단실 / 화장실	56.77	
	물(로비)/복도/계단실/화장실	190.81	
	화장실 (남/여)	58.86	
합 계		1,252.61㎡	
수영장		세 부 시설 면적(㎡)	총면적
지상 1층	수영장	2,027.72	3,824.53㎡
	기대/복도 및 화장실 (장애인/사무차장실 포함)	449.97	
	사무실 / 사무차장실 (사무차장실)	62.29	
	체육문화관, 체육문화관	269.61	
	MDF실 / 창고	72.75	
지상 2층	수영장	1,182.4	956.32㎡
	물(로비)/복도/계단실	222.73	
	물(로비)/복도/계단실	238.61	
	물(로비)/복도/계단실	58.11	
	화장실 (남/여) / 공조실	109.9	
지하 1층	관리시설	336.97	3,845.11㎡
	HALL / 복도 / 계단실	253.19	
	물(로비)/복도/계단	477.85	
	기계실	78.37	
	물(로비)/복도/계단실	259.89	
지하 2층	관리시설	2,652.03	43.84
	물(로비)/복도/계단실	114.24	
합 계		8,629.96㎡	

광역 및 대지환경분석



내포신도시의 그린 네트워크를 형성



계획 개념

충남도청의 상징성을 있는 Edgeless Sports Park



배치도 및 주차 계획



동선계획 (지상1층)



동선계획 (지하1층)



입면계획

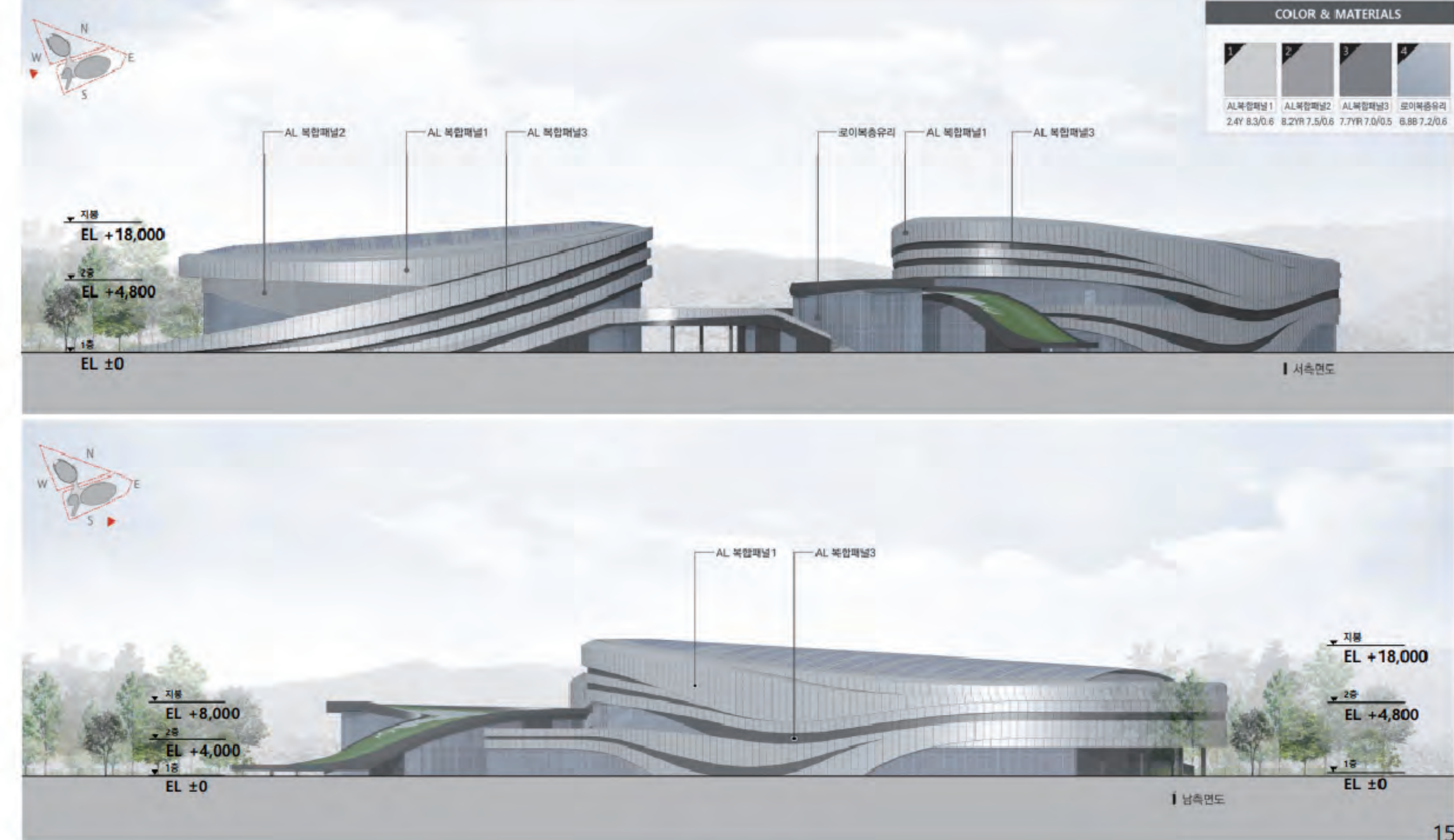

입면계획

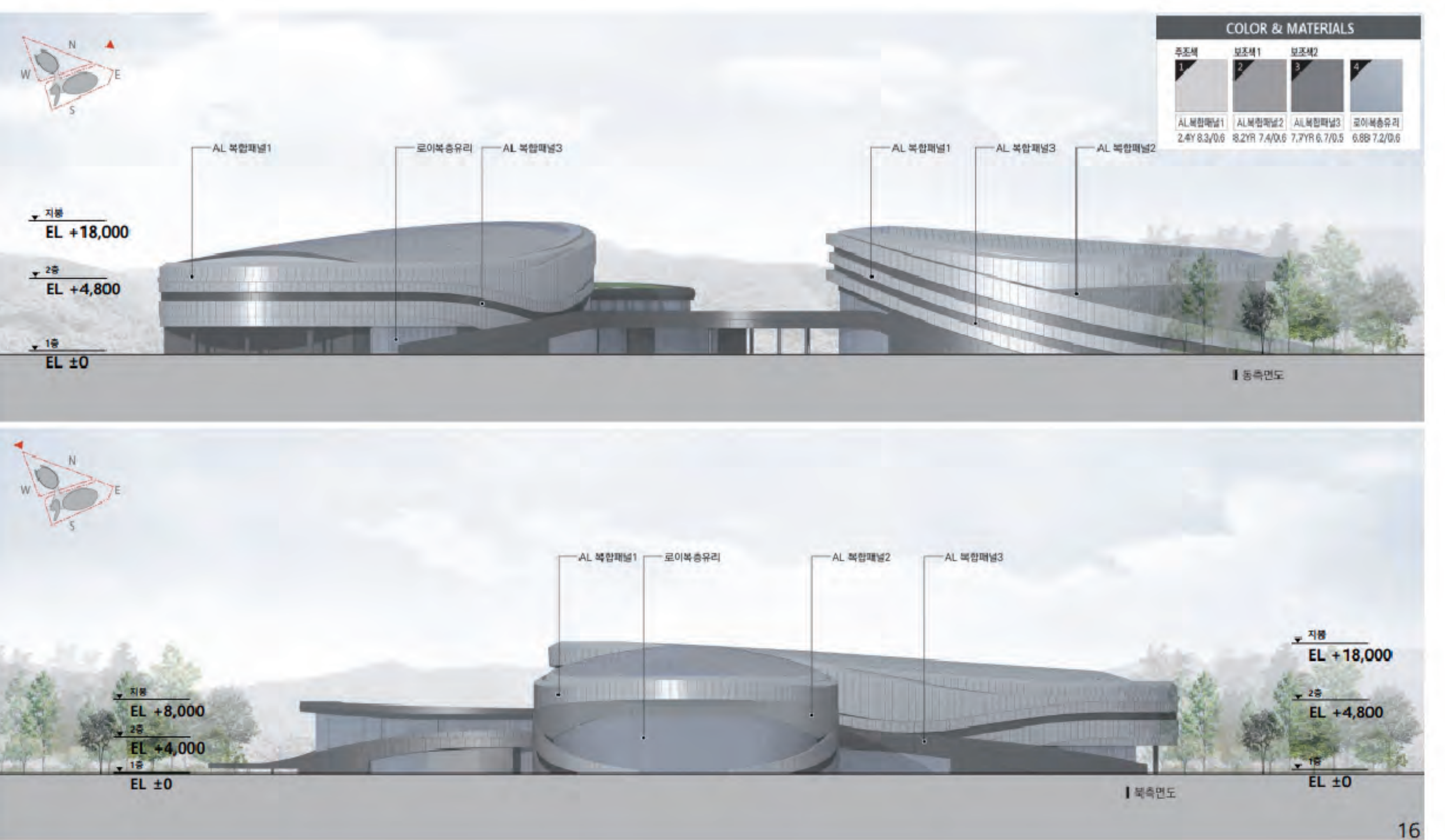

충남미술관

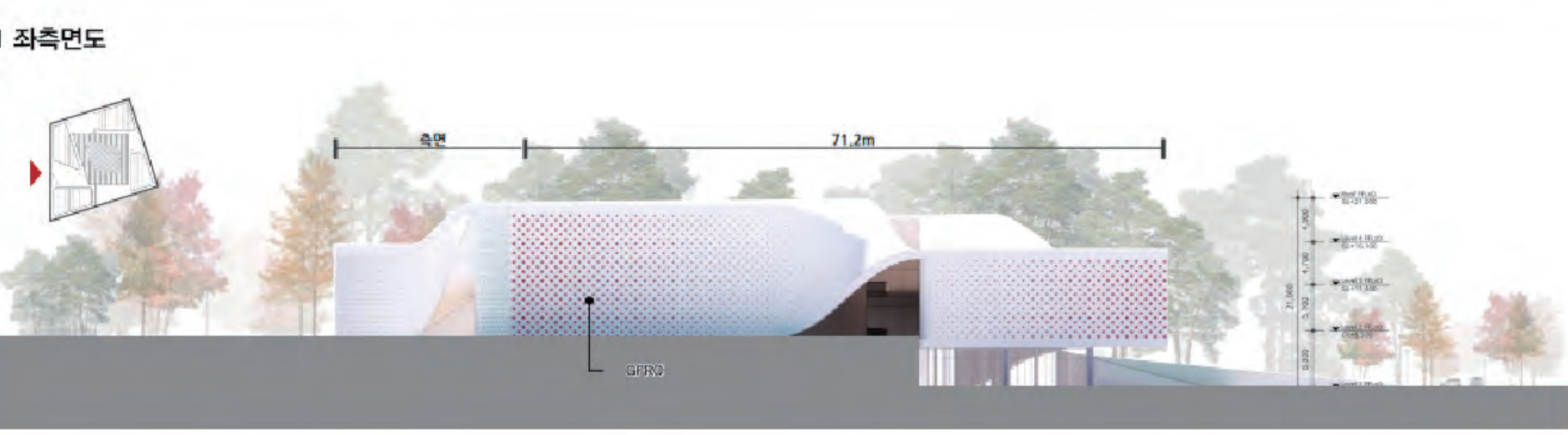
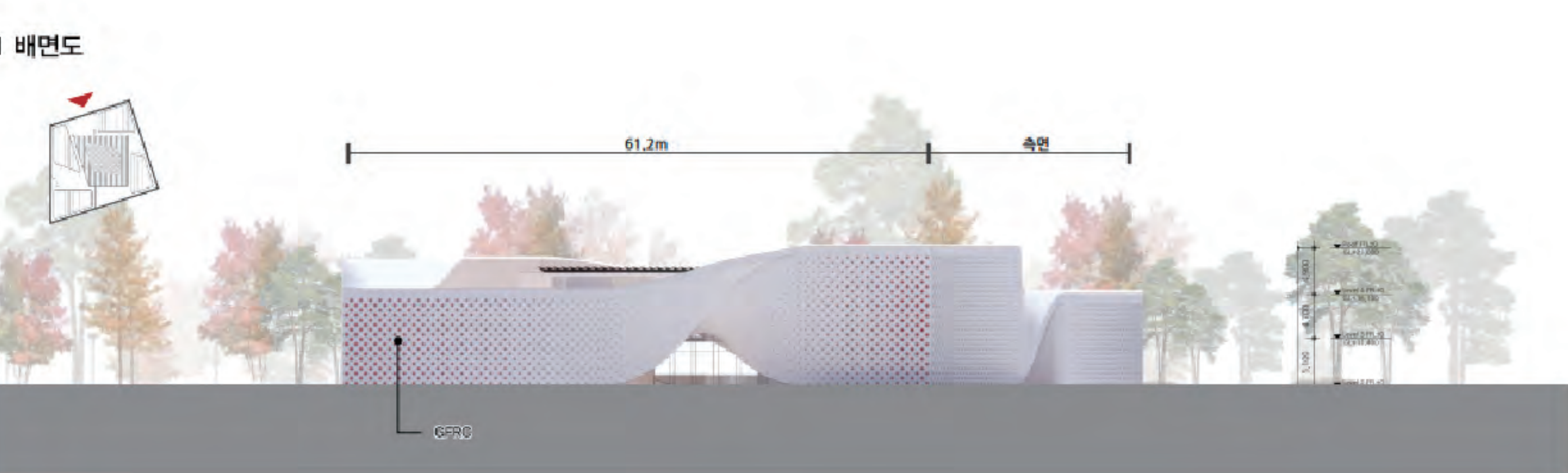
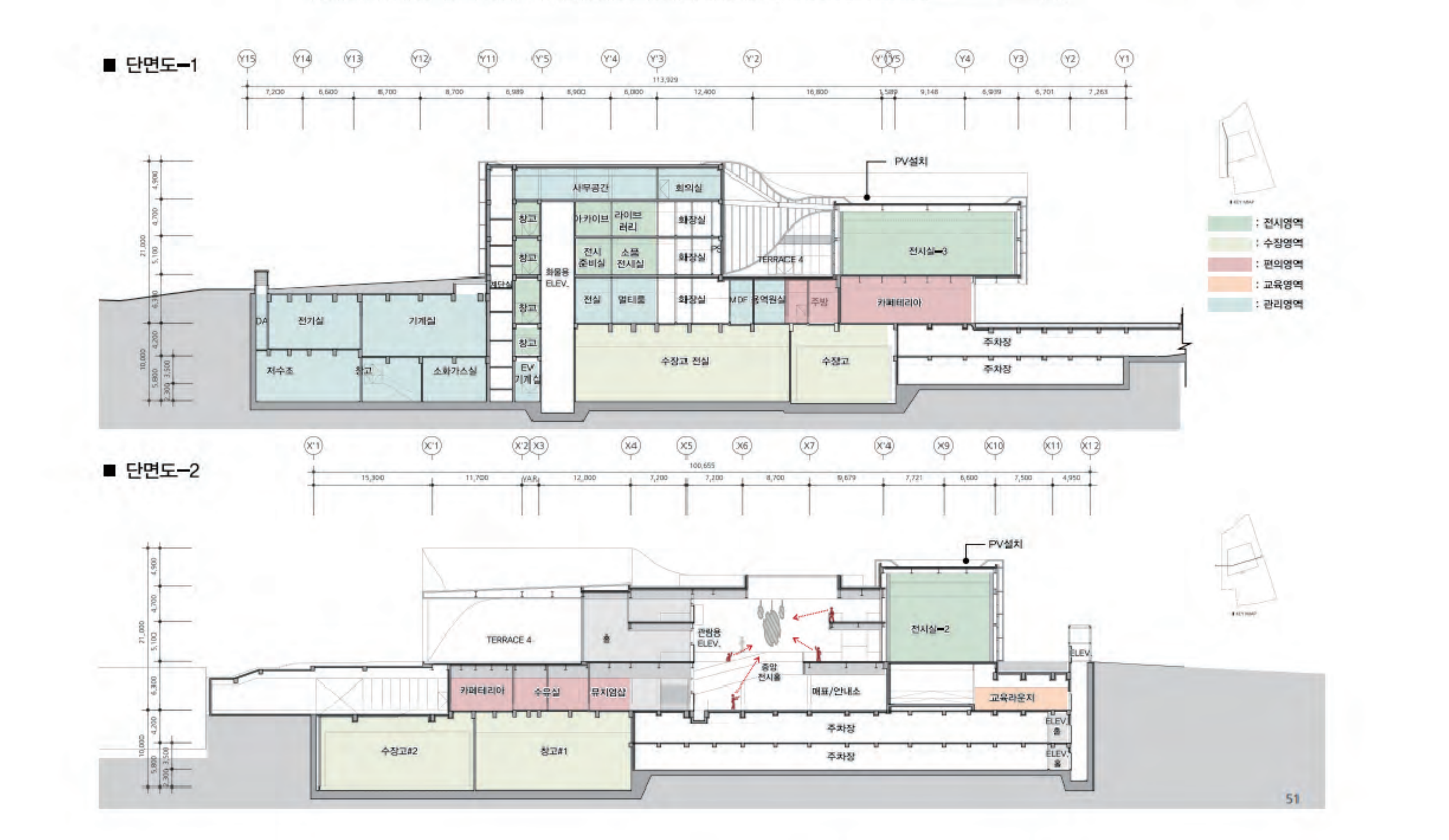
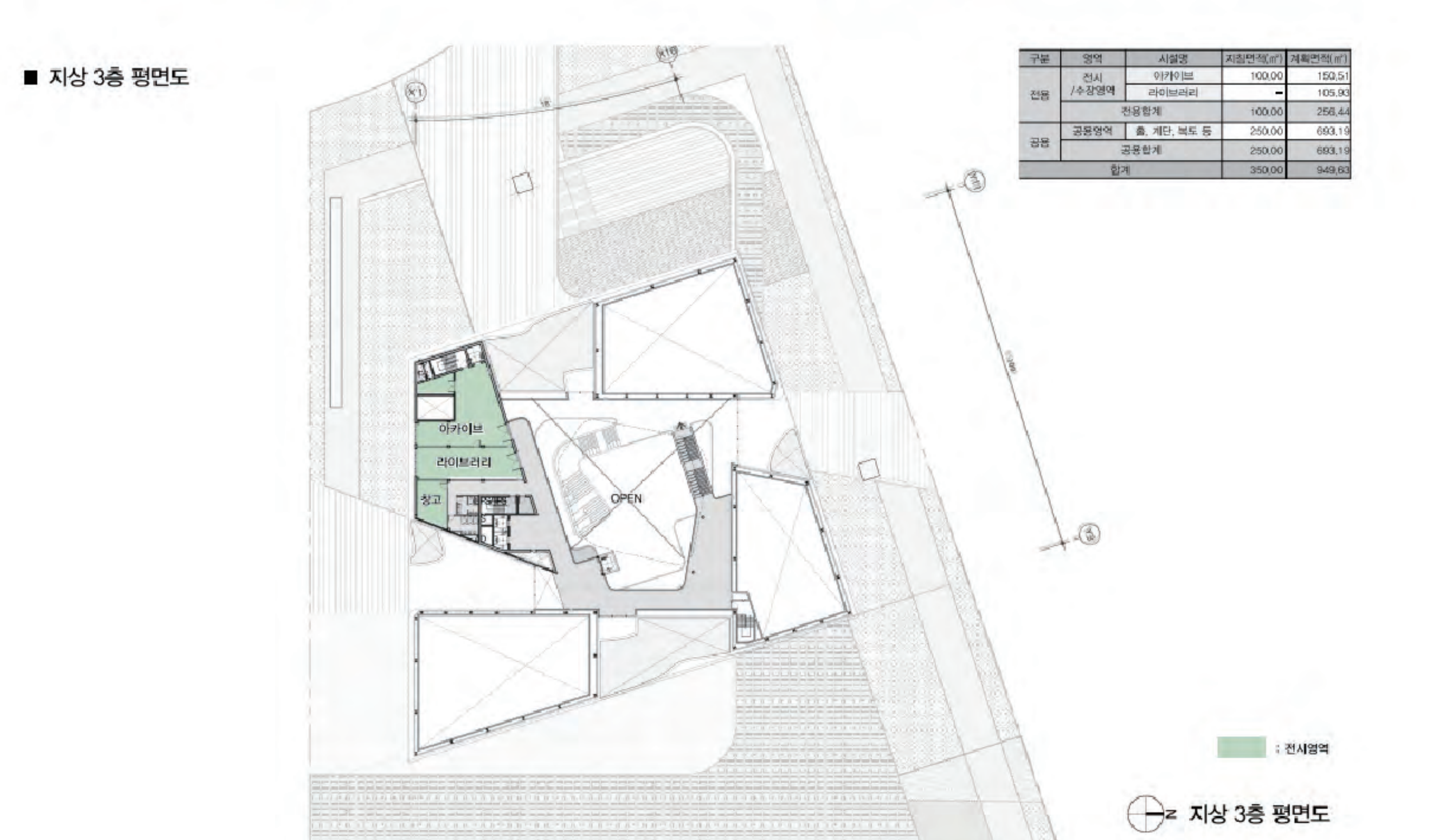
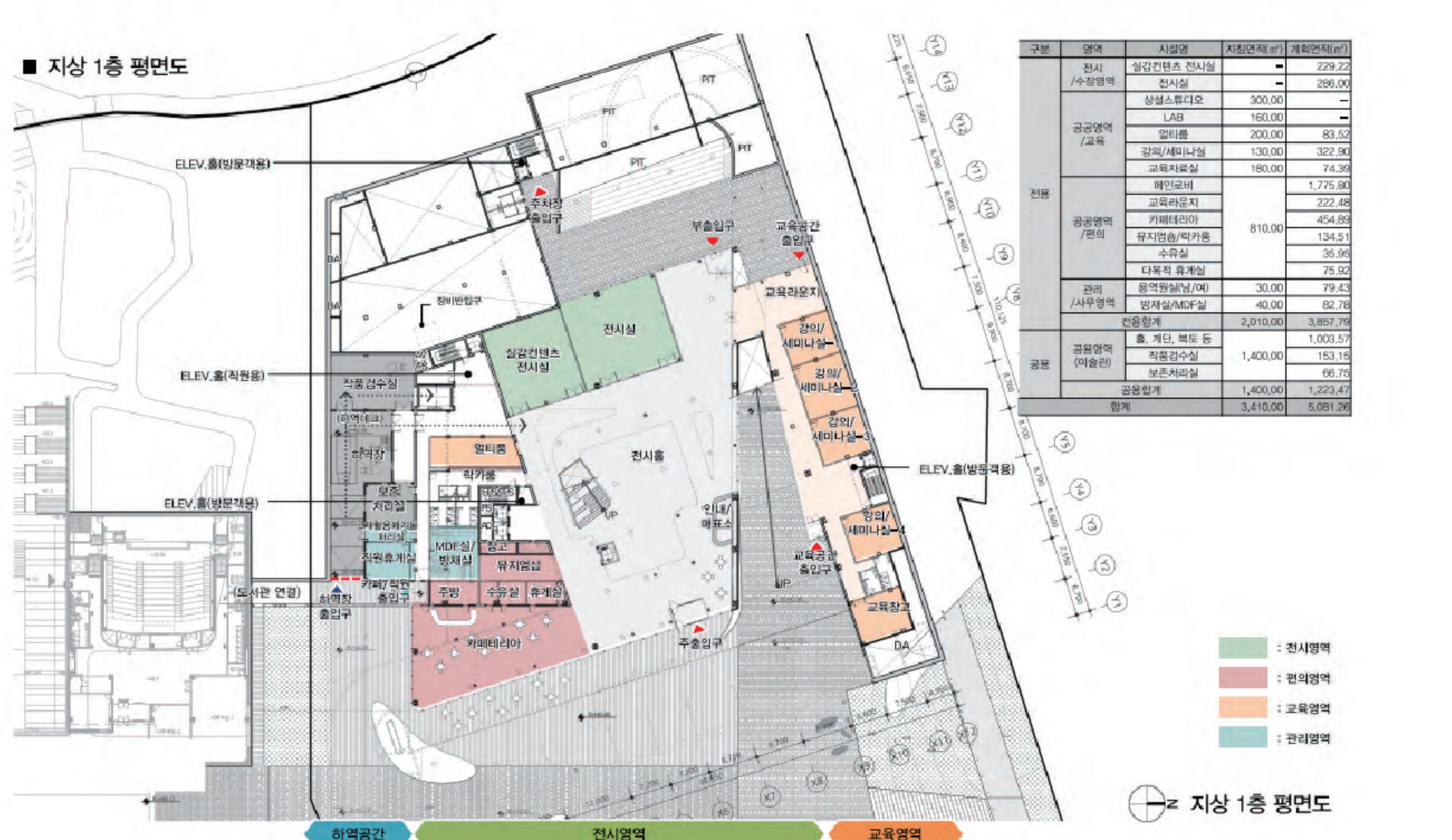
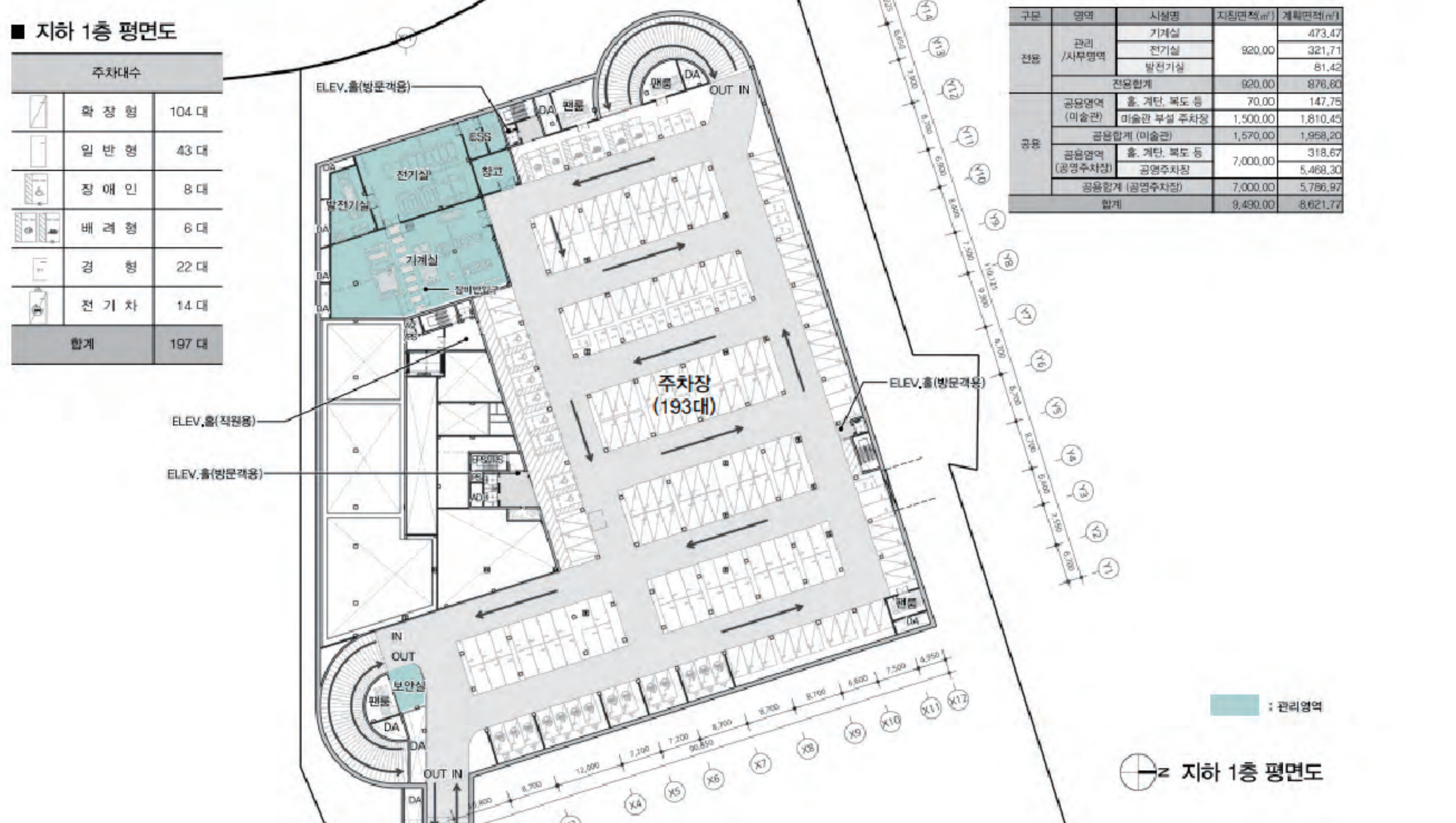
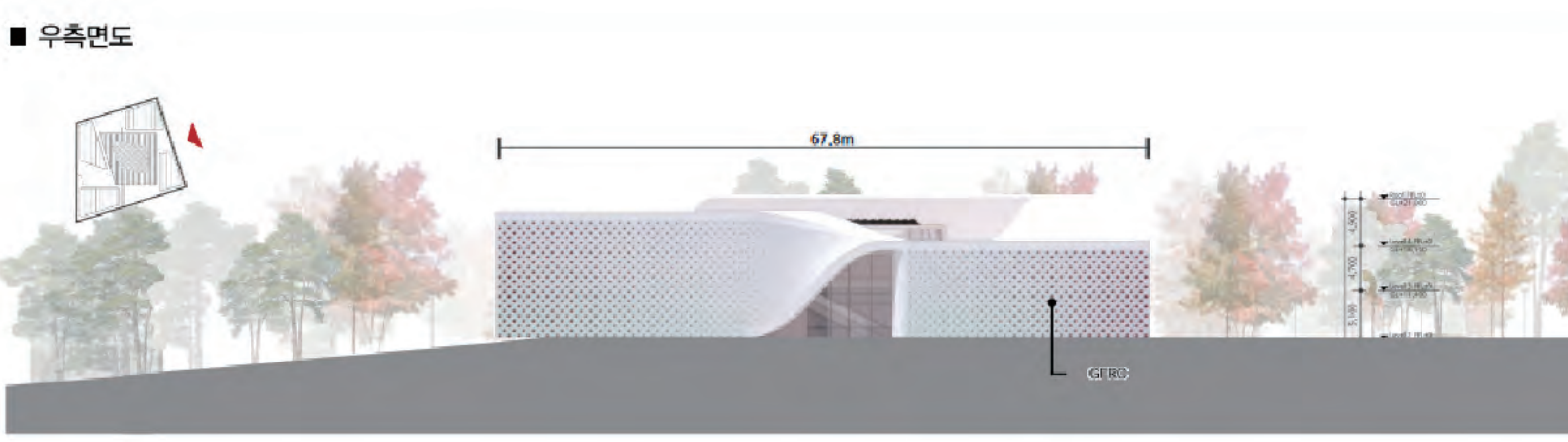
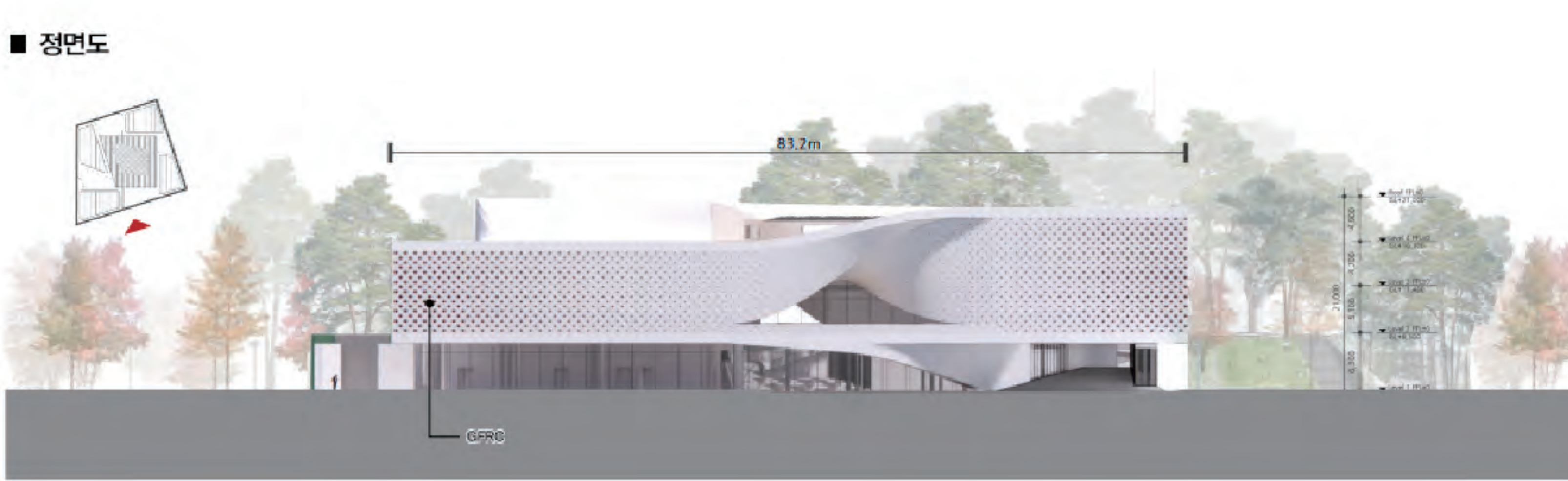
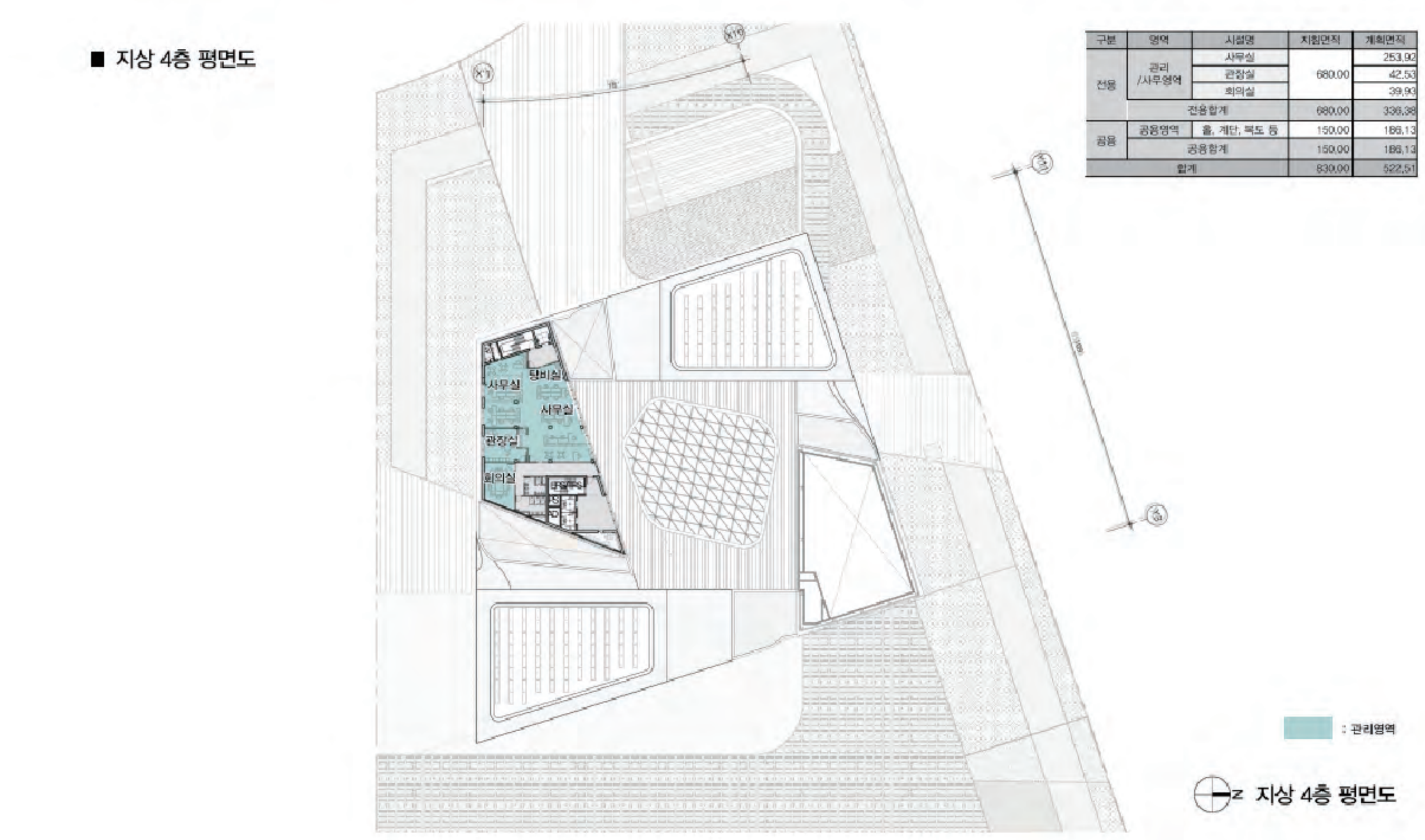
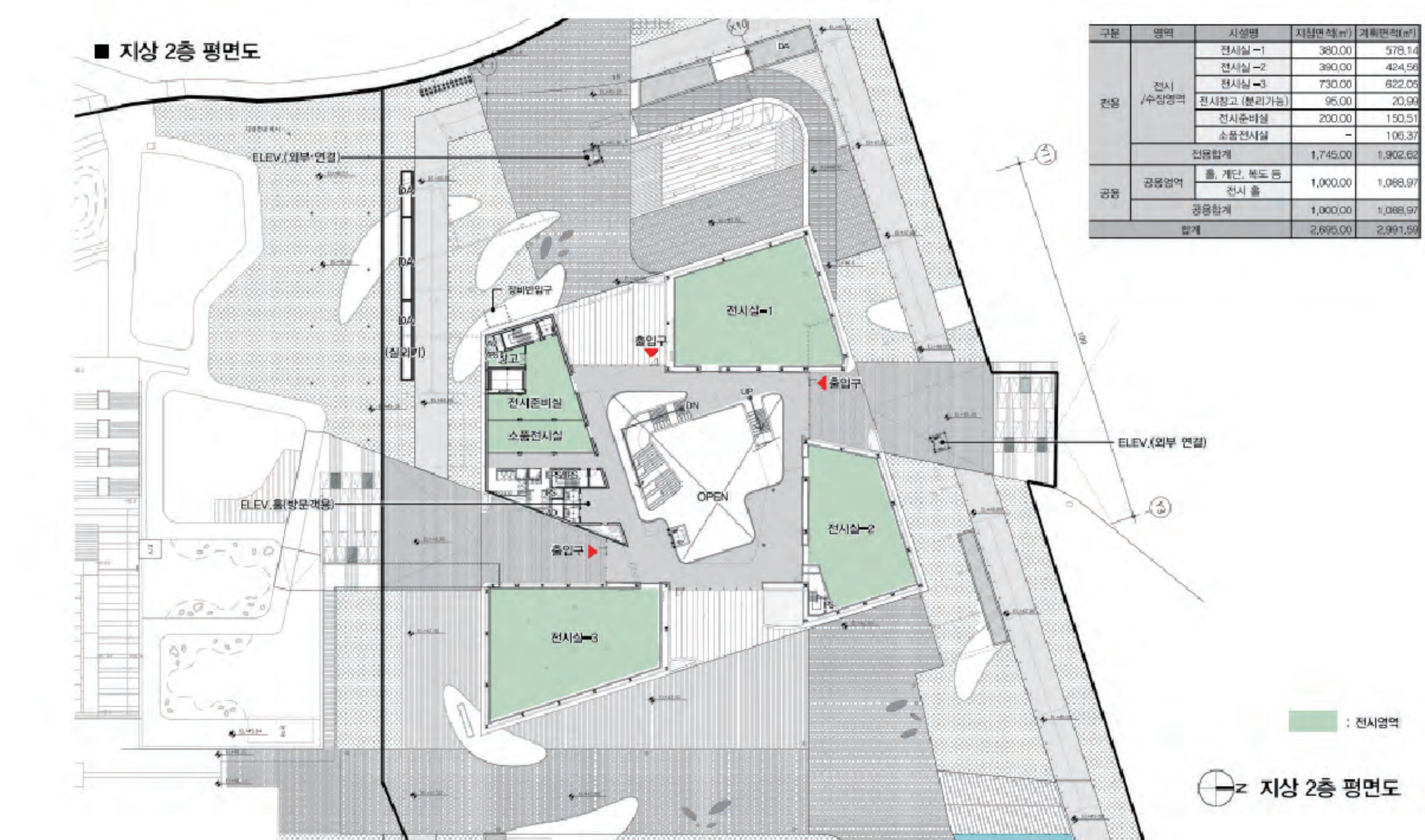
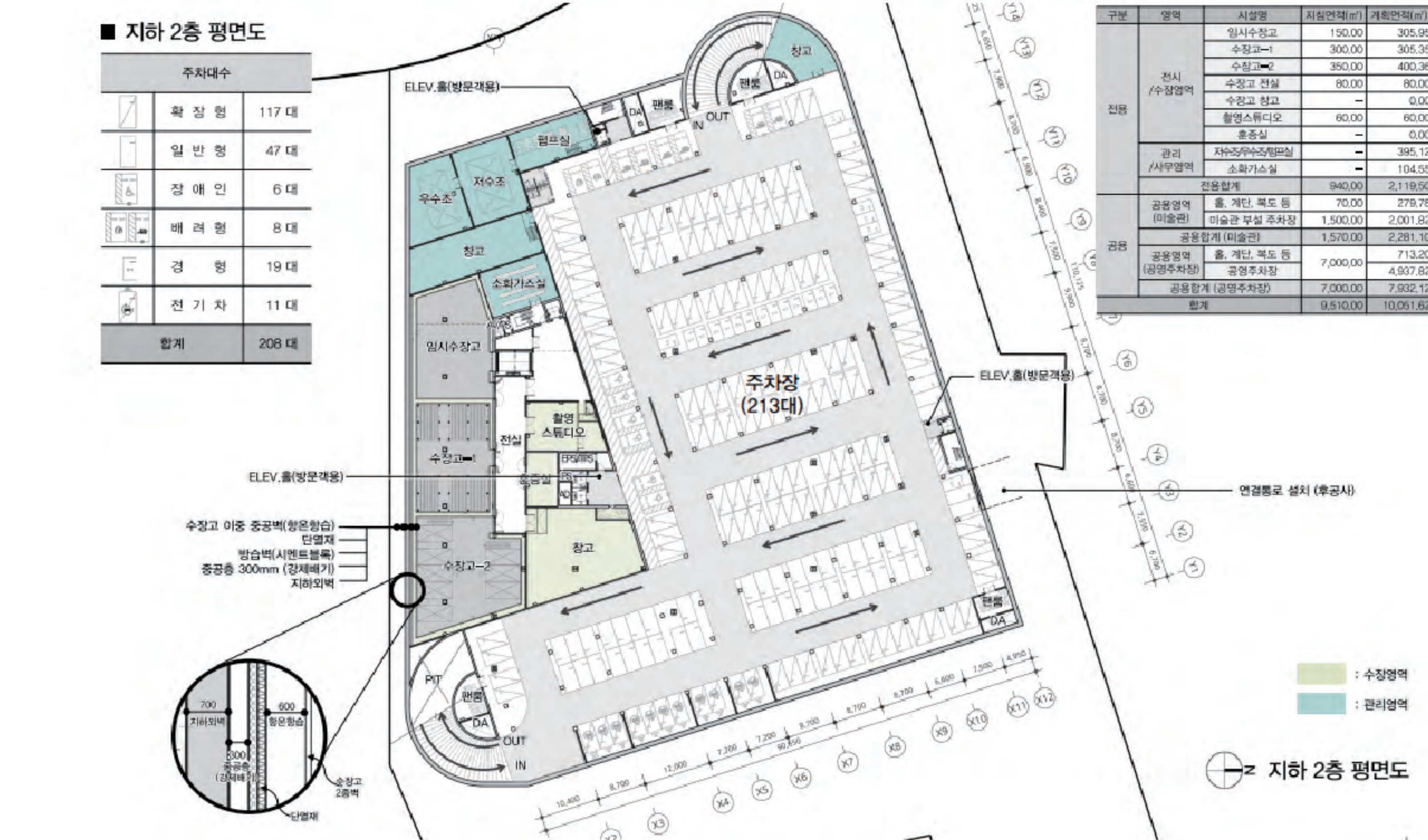
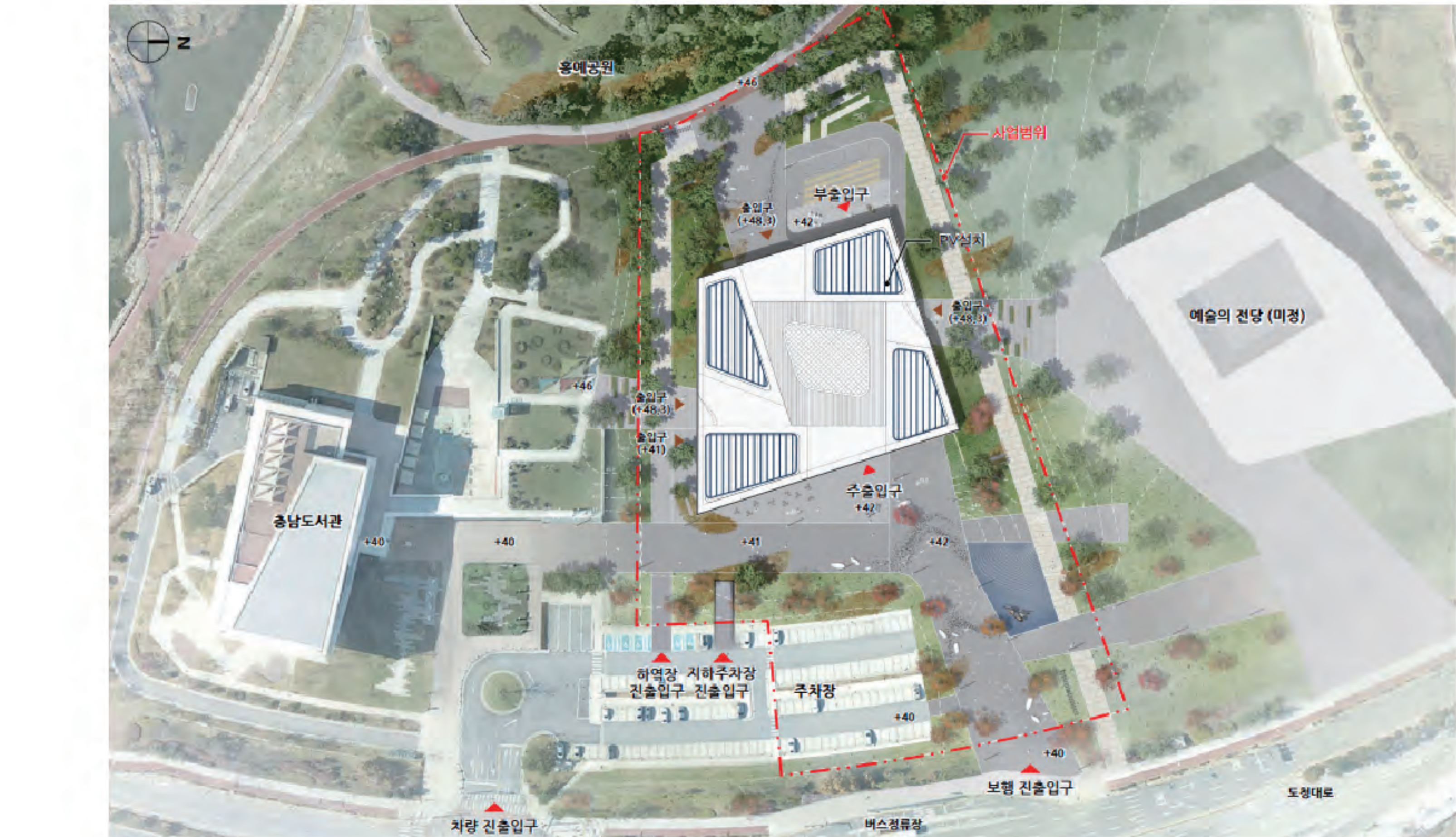

충남소방복합시설

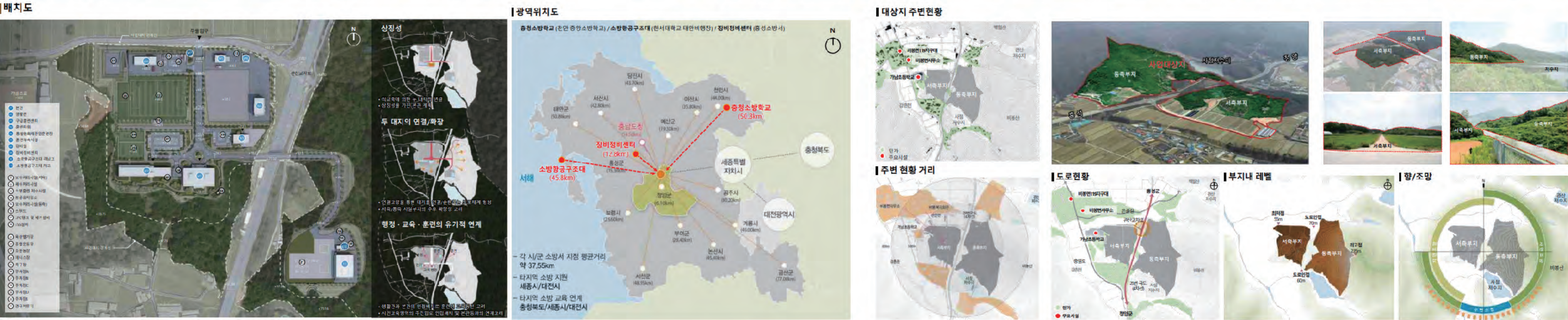

과업의 목적

소방기관(소방학교, 소방항공구조대, 장비정비센터)을 한곳에 집중함과 동시에
역사·안전체험·휴양의 기능이 어우러진 미래형 소방복합시설 건립 추진

* 충청소방학교: 50년 부터 국유지 무상임대 / 소방항공구조대: 10년 부터 대관 한세대 비영양 유상임대 / 장비정비센터: 17년 부터 분양 (공인 협회)

(소방기관 집중화) + (소방교육) + (역사·안전체험) + (산림 휴양공간)

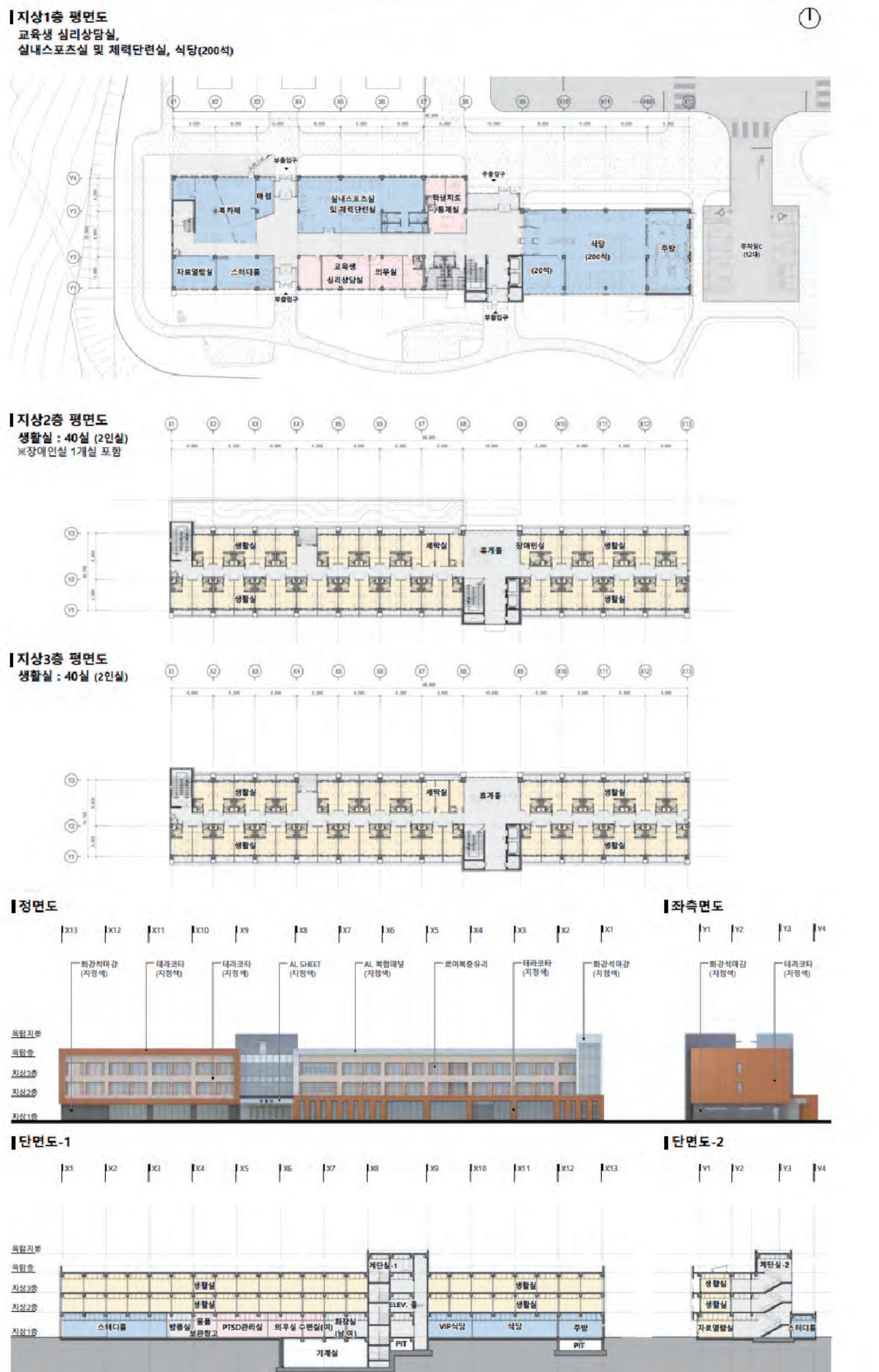
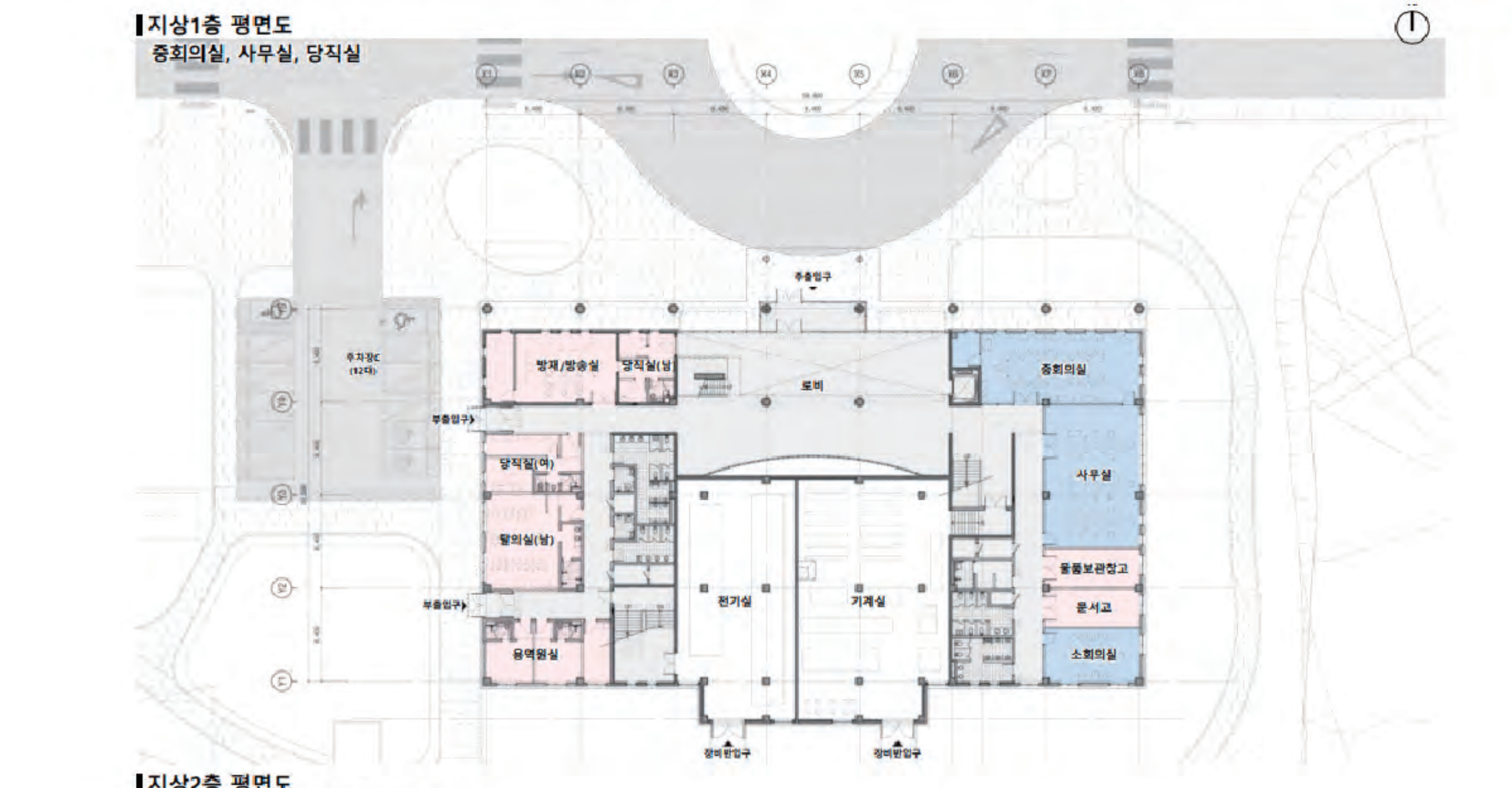
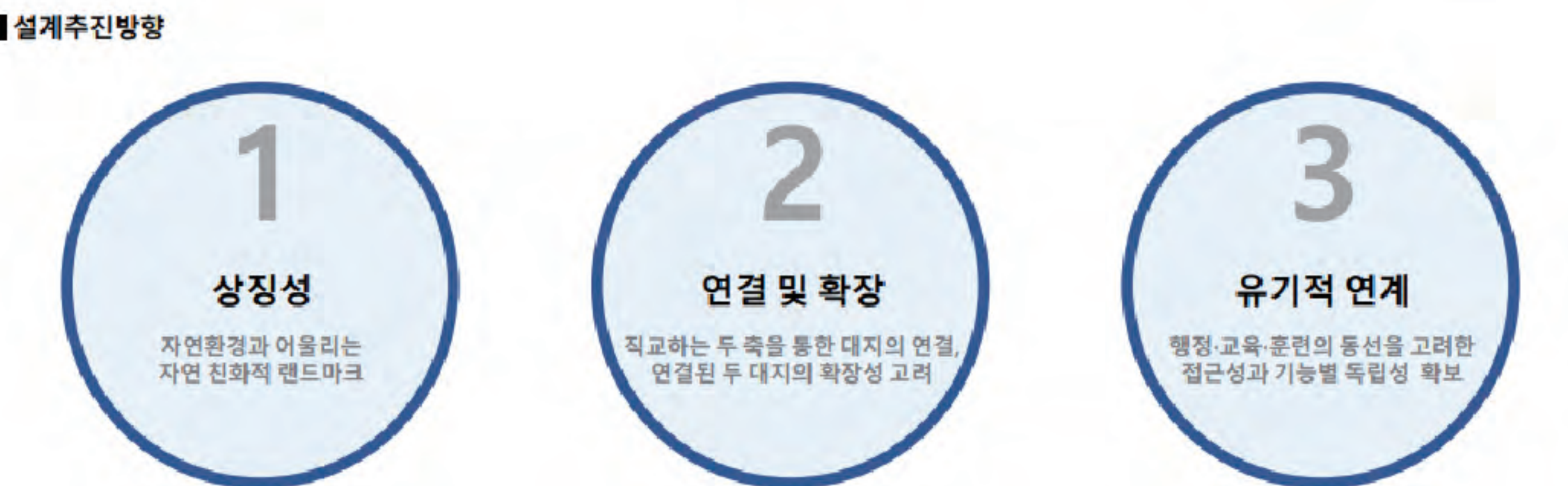

URBAN

보령시립도서관



1층 평면도

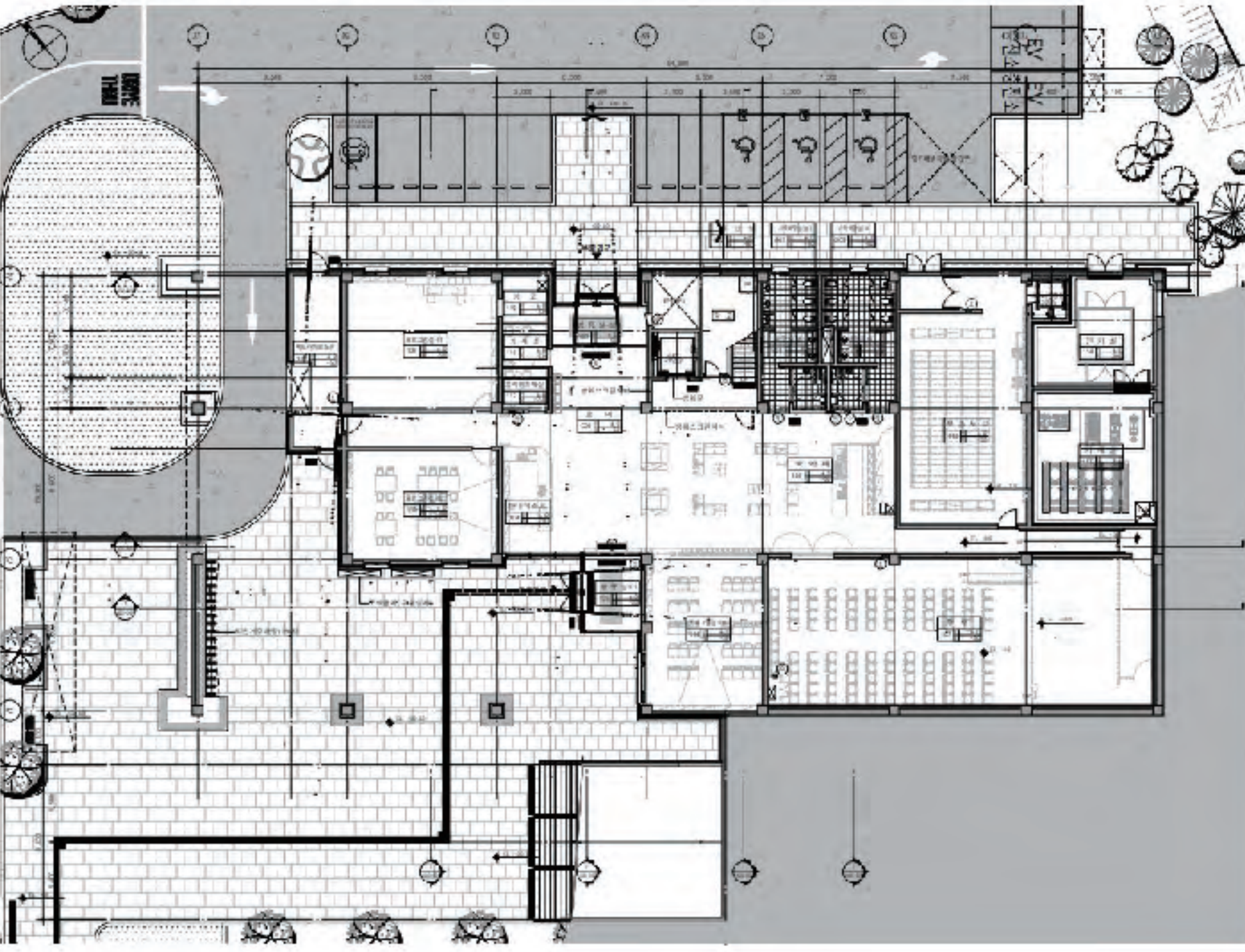

2층 평면도

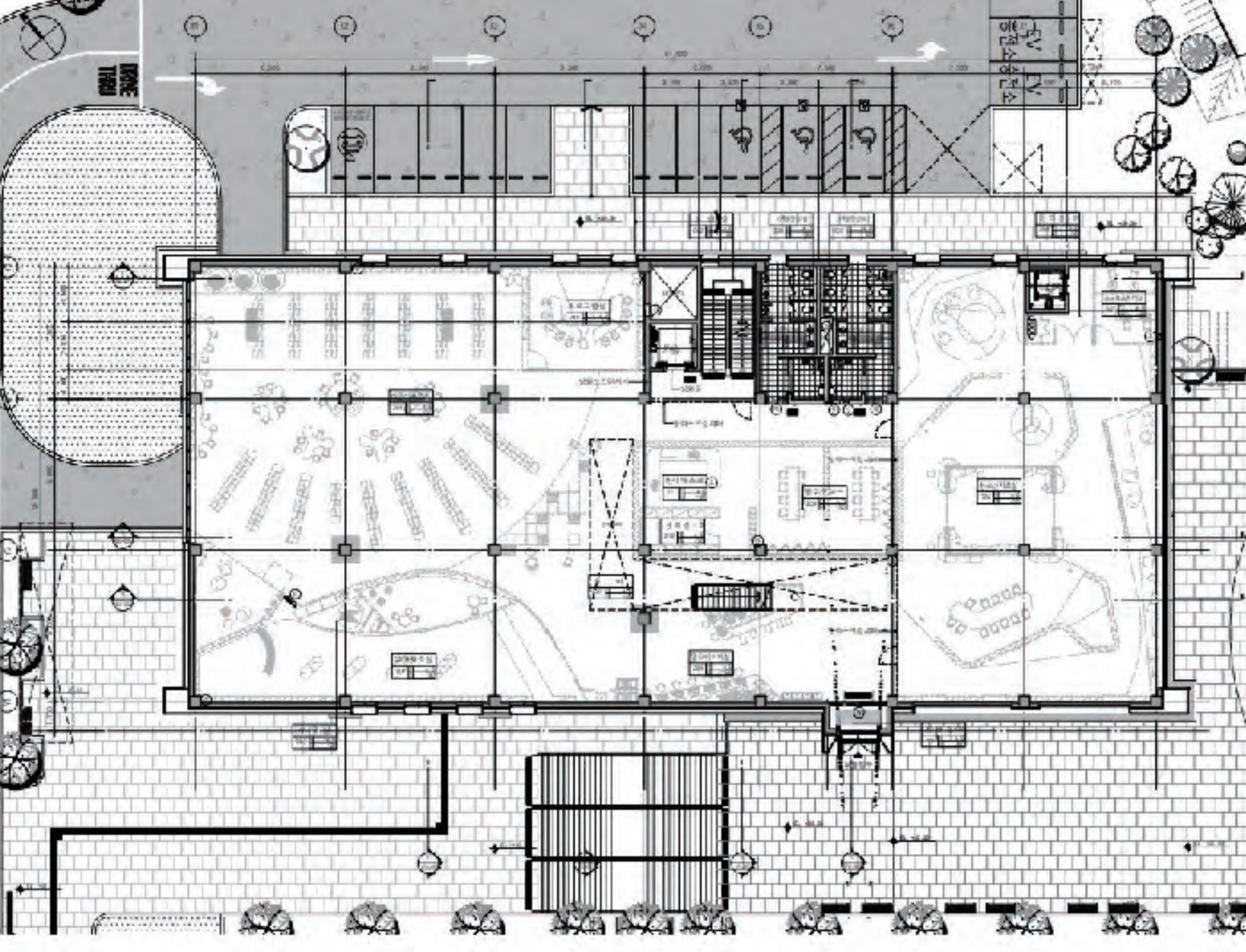

3층 평면도

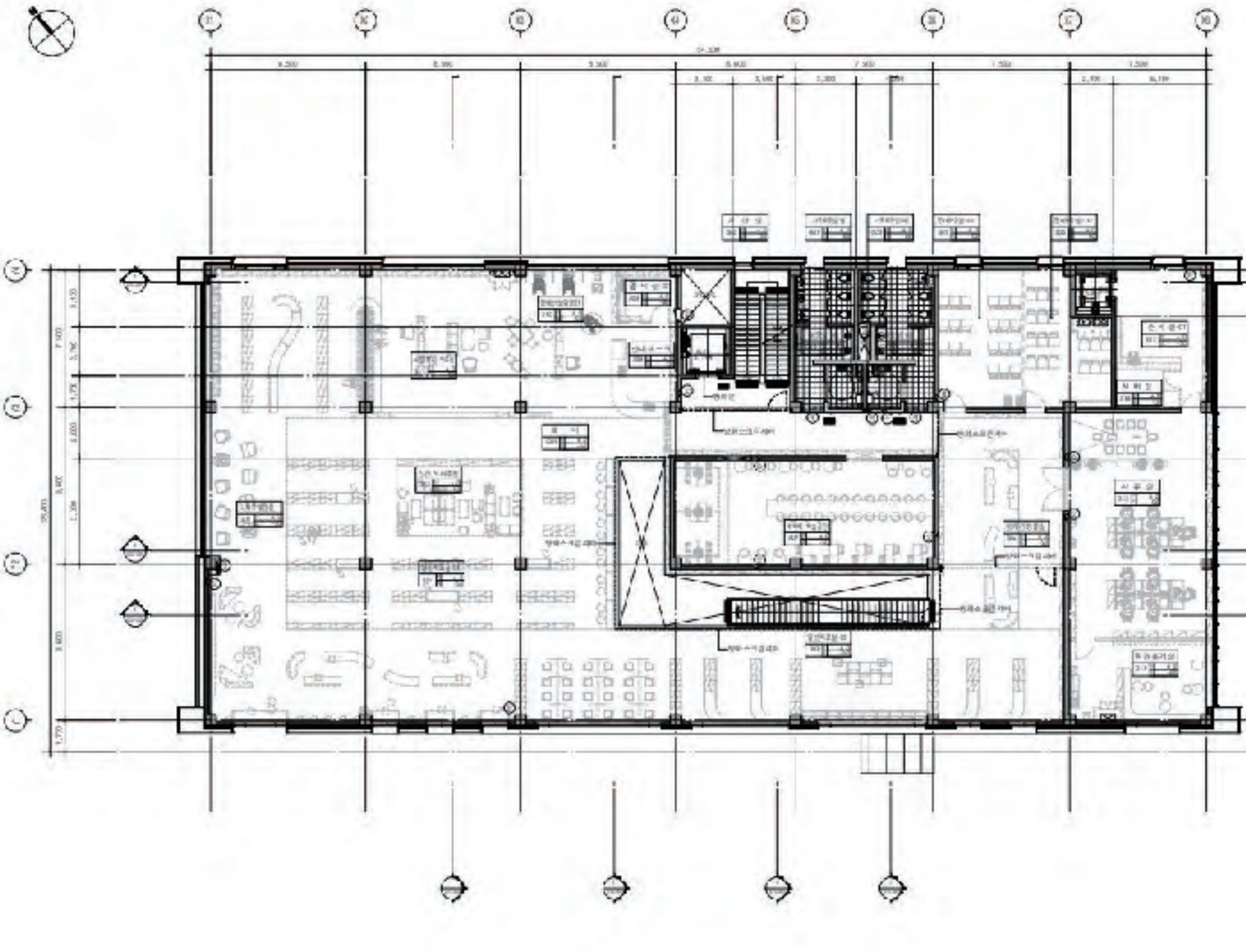

지붕층 평면도

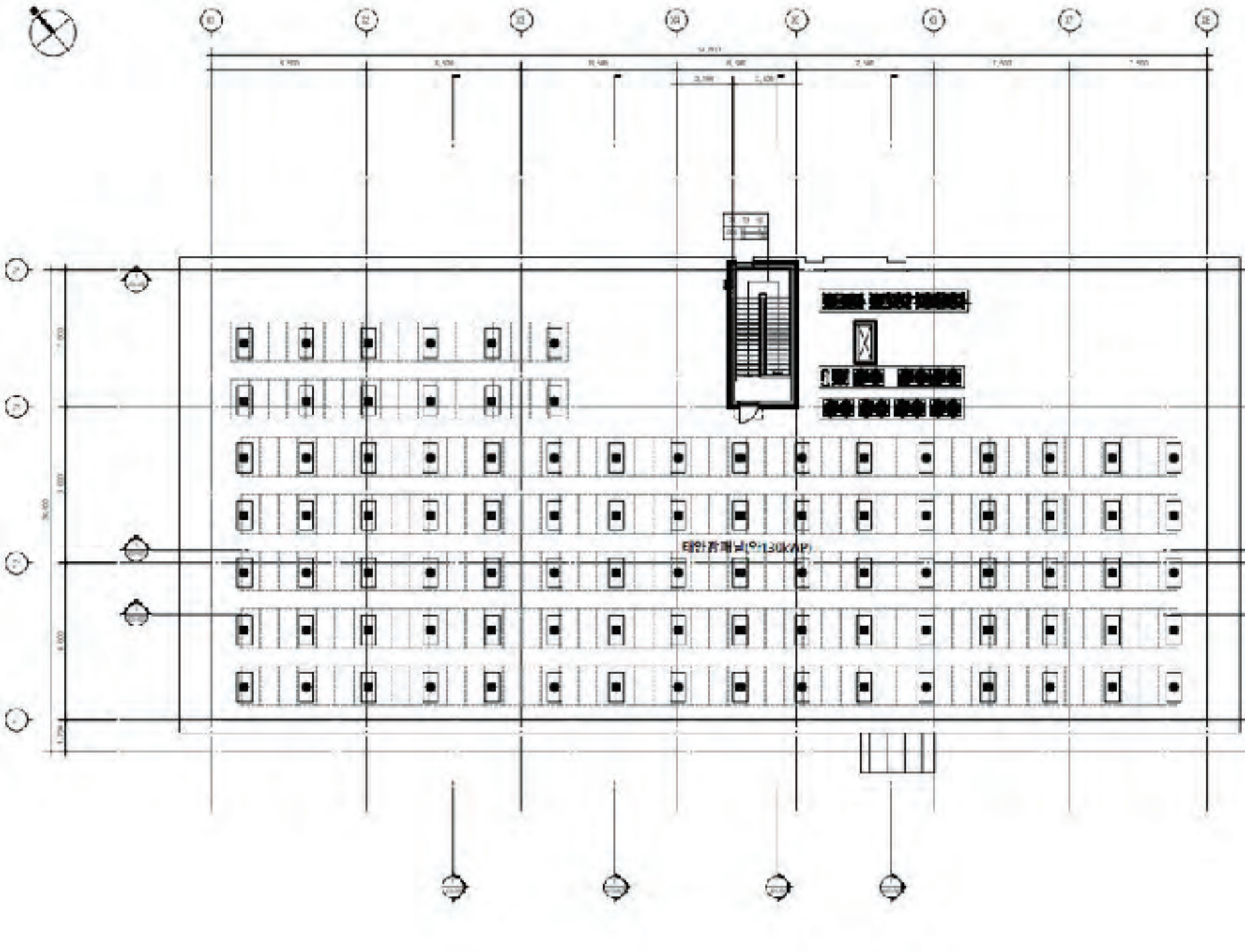

투시도



로비



북카페



강당



프로그램실



멀티비전



공유오피스



청소년자료실



청소년아지트



어린이자료실



어린이프로그램실



유아자료실



유아이야기방



노인&향토 자료실



일반자료실



예약제학습실



서산 중앙도서관



본 서산시 규모와 시민의 기대에 걸맞은 미래형 도서관을 건립하여 시민의 문화 욕구 충족 및 시의 위상 제고 및 관내 공공도서관을 아우르는 지역 중점권 규모의 도서관 건립으로 지역사회 소통센터의 역할 수행.

과업의 개요

- 1. 과업명 : 서산시 중앙도서관 건립사업 기본 및 실시설계 용역
- 2. 대지위치 : 충청남도 서산시 예원동 1255-1번지 (문화시설 용지)
- 3. 대지면적 : 5,000㎡
- 4. 건물규모
- 1) 연면적 : 7,000㎡
- 가층 수 : 지하1층, 지상 5층
- 나 층도 : 교차단구시설 (도서관)
- 5. 공사비(예산)
- 1) 요구예산 : 22,360,000천원 (VAT포함)
- 6. 과업기간 : 계약체결일로부터 300일(공휴일 포함)

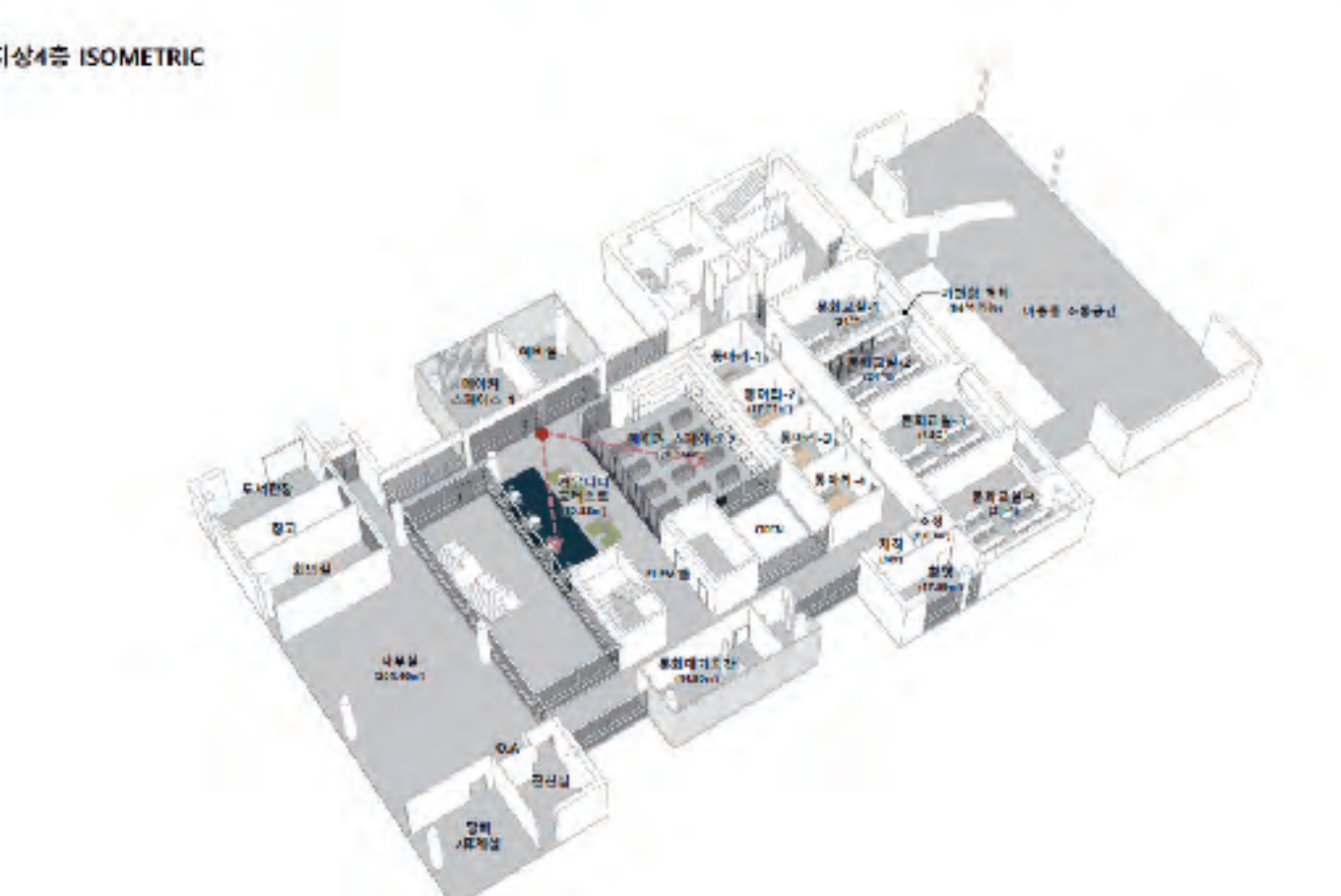
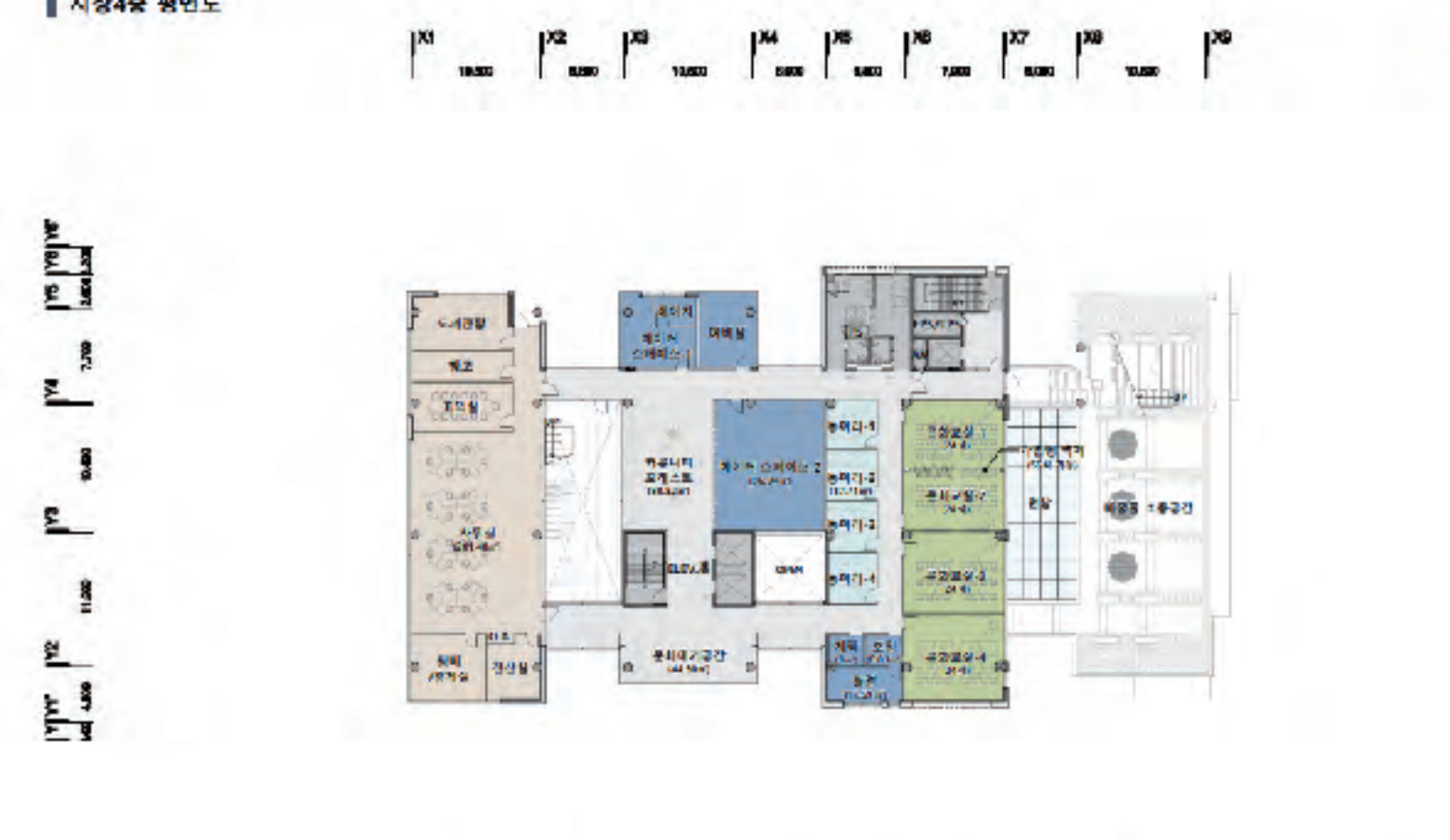
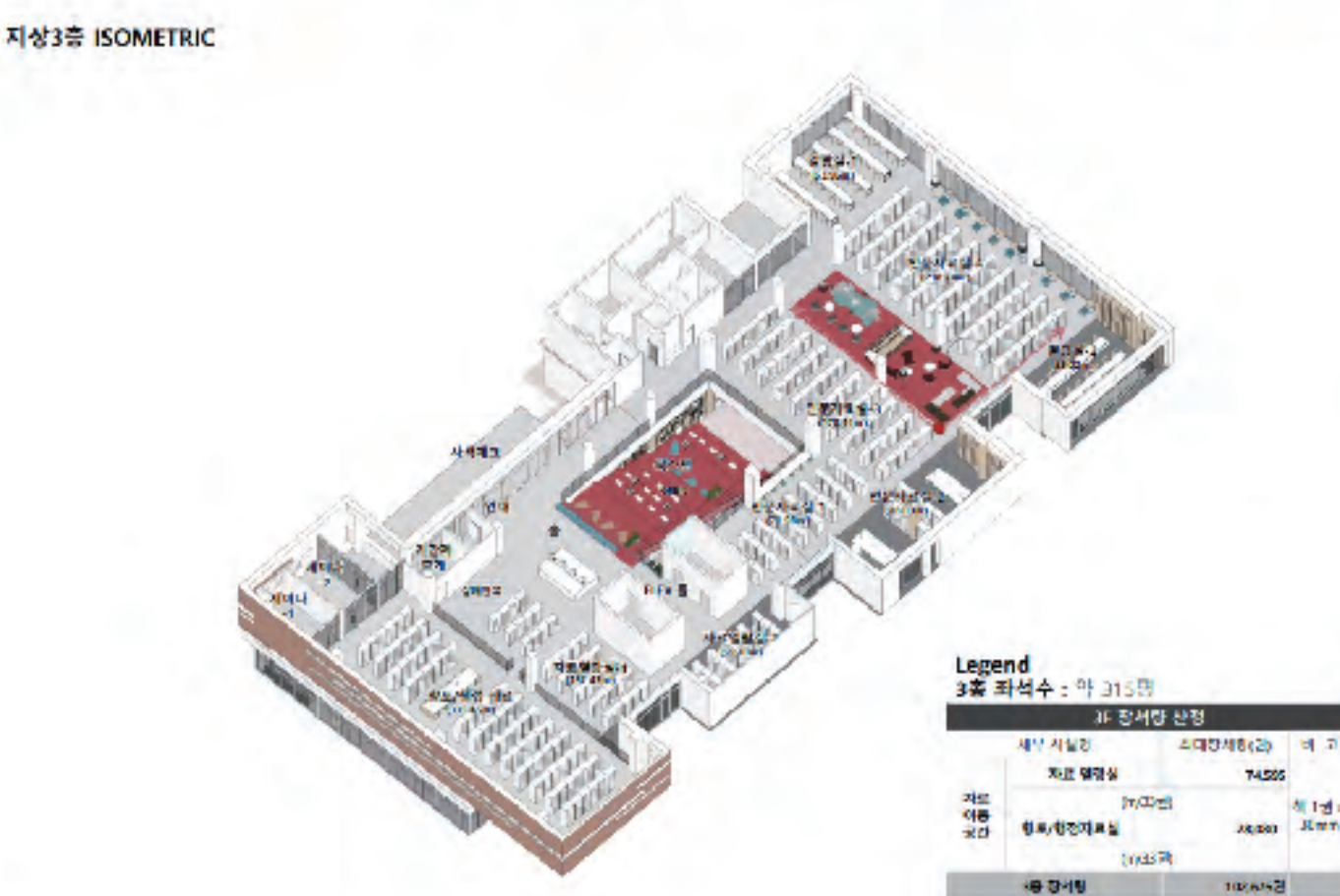
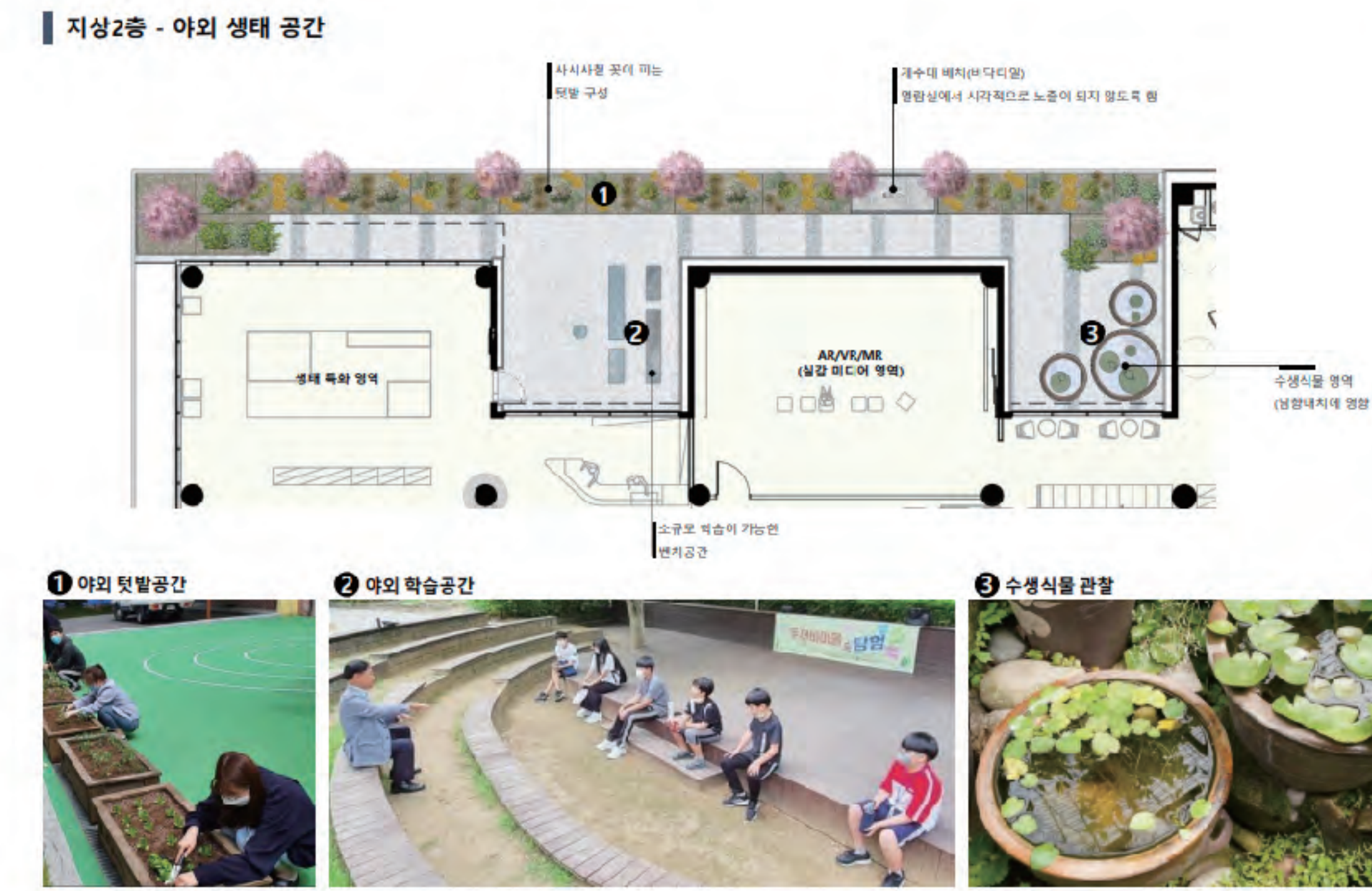
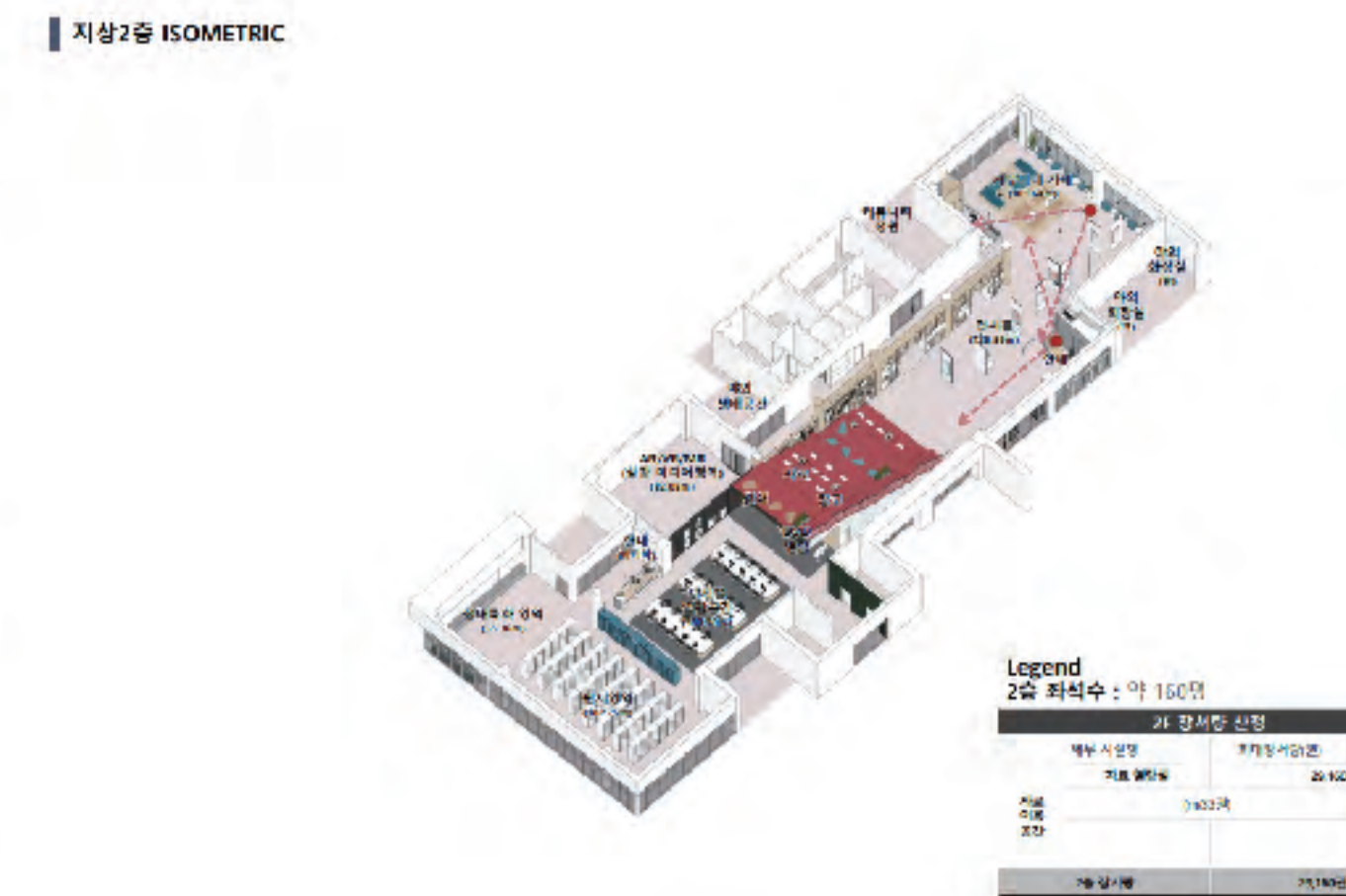
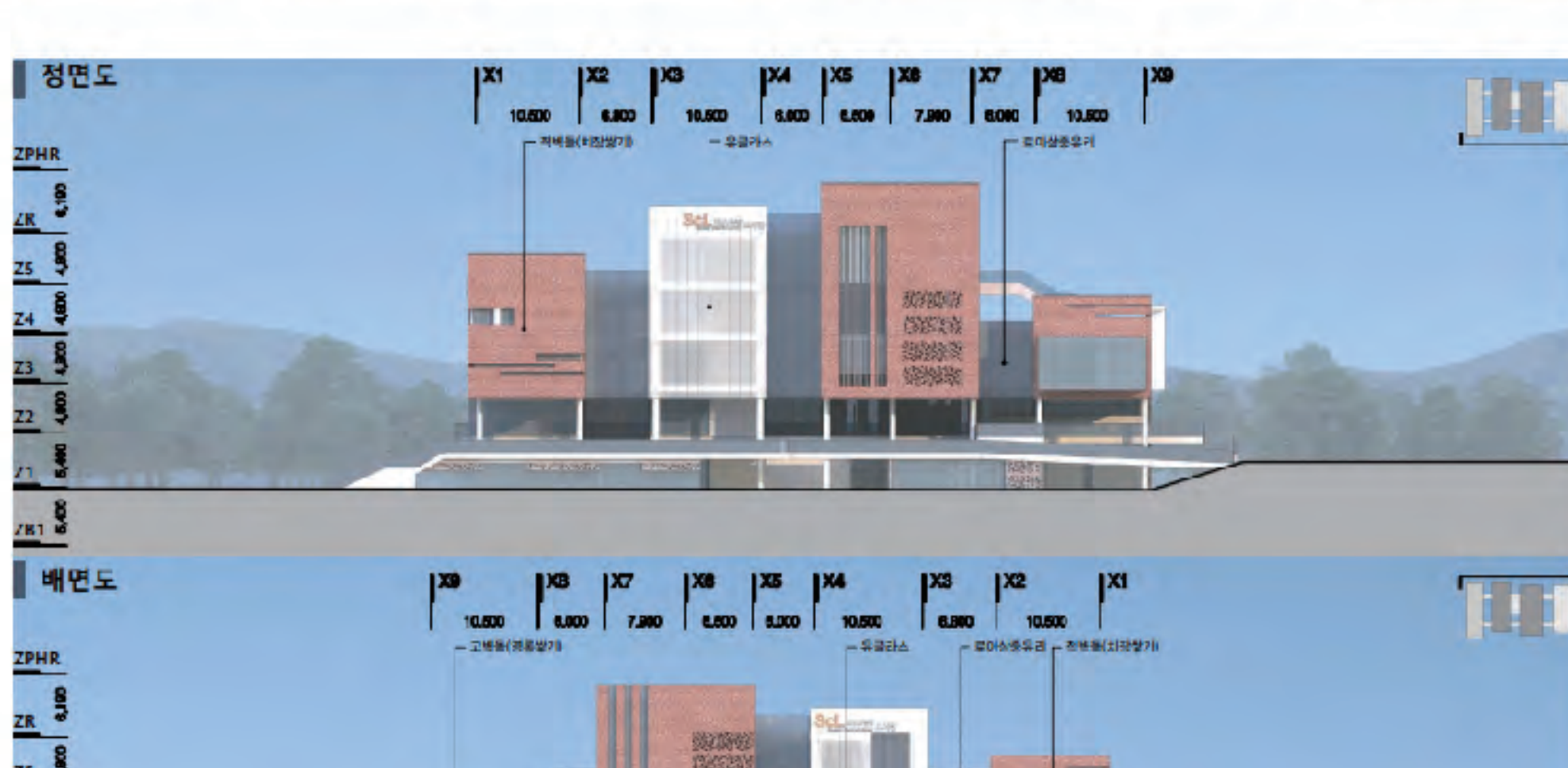
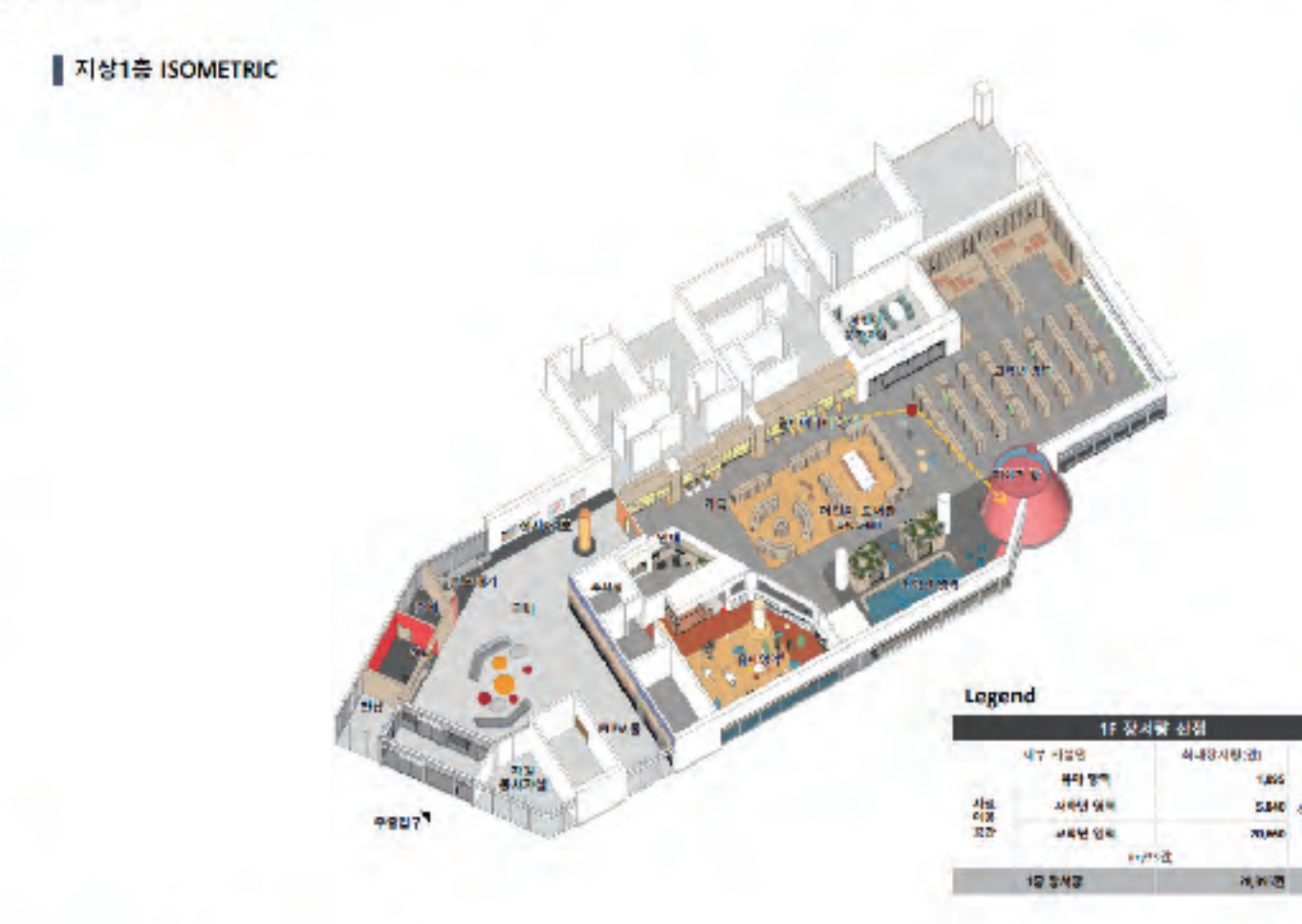
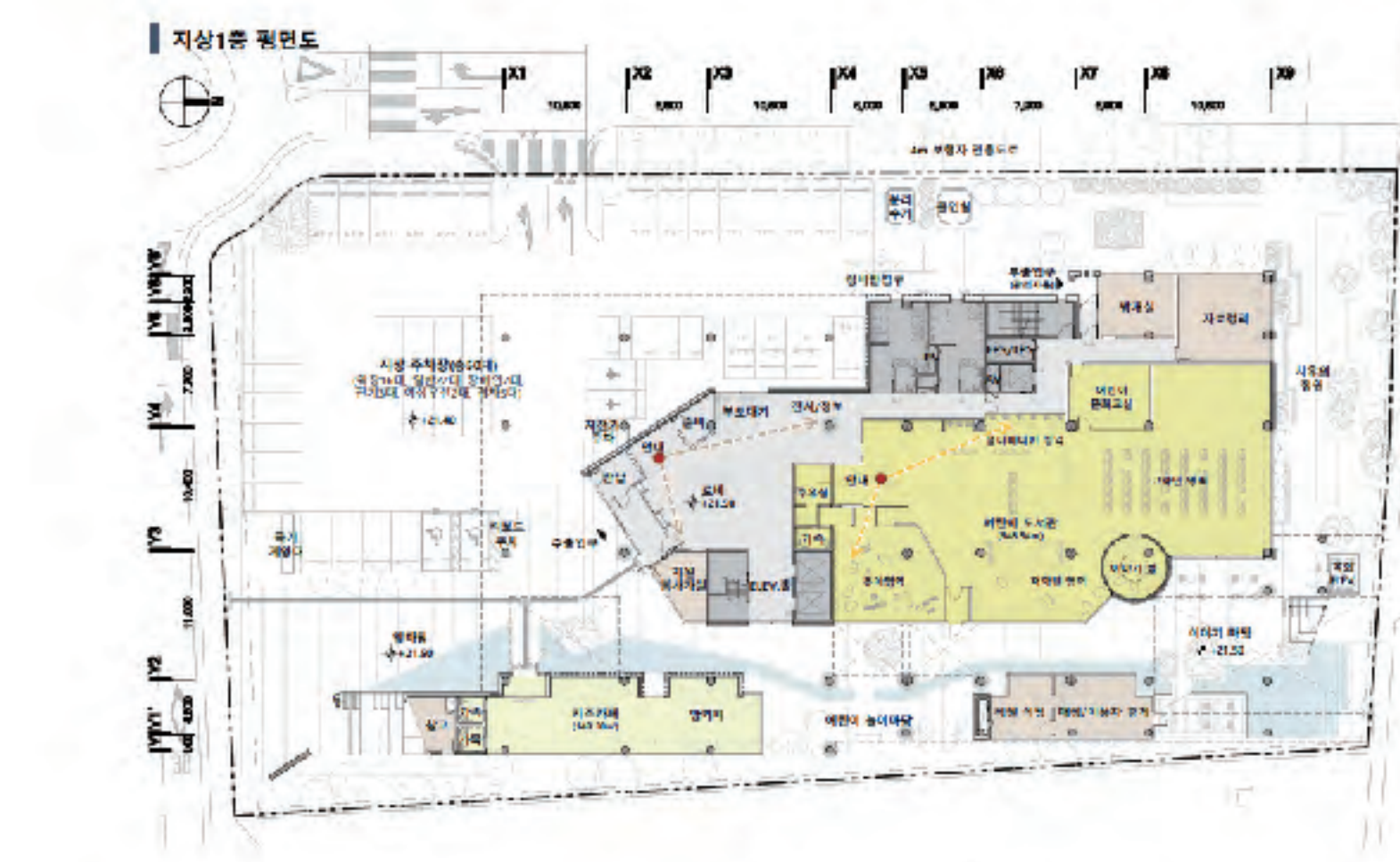
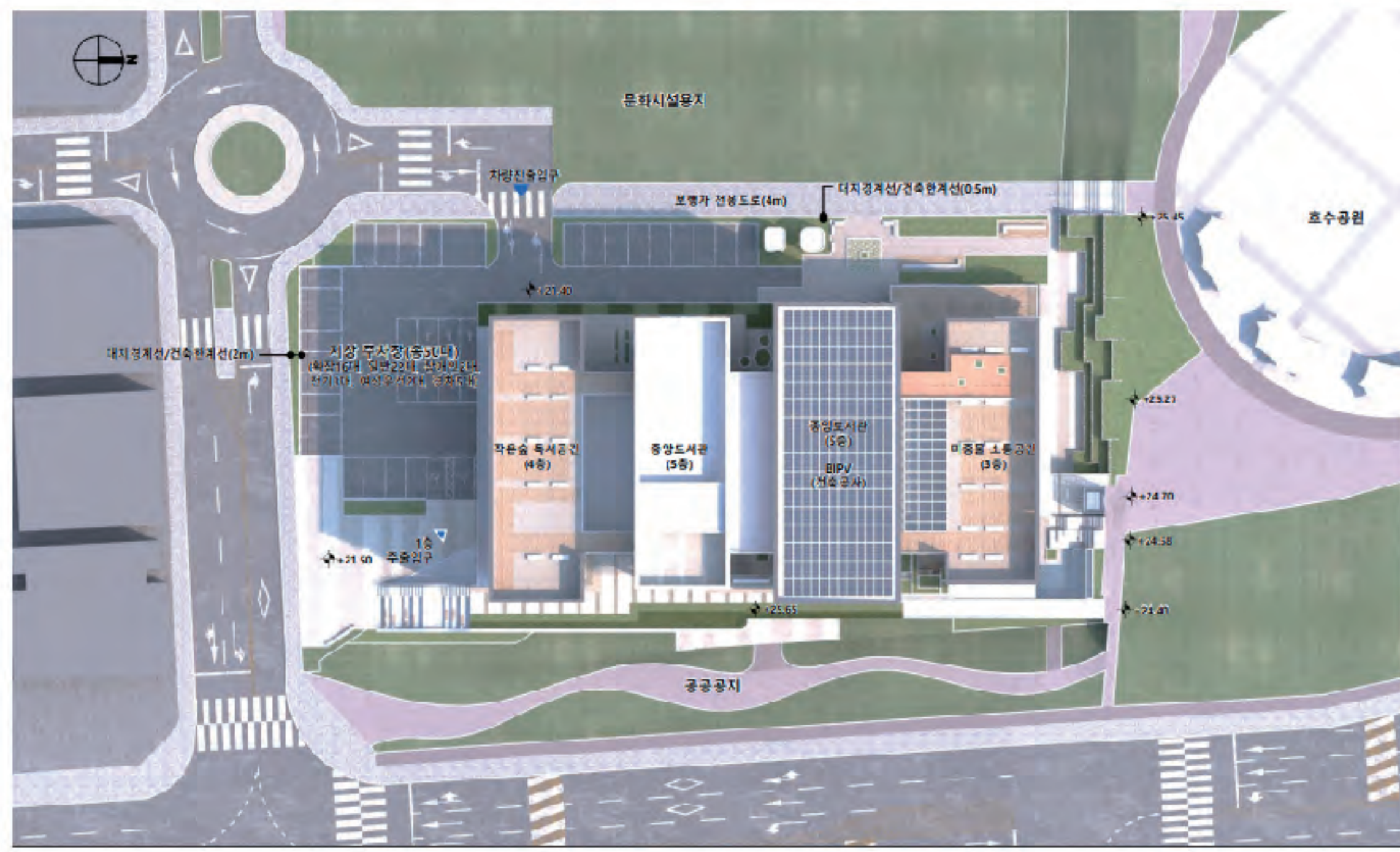
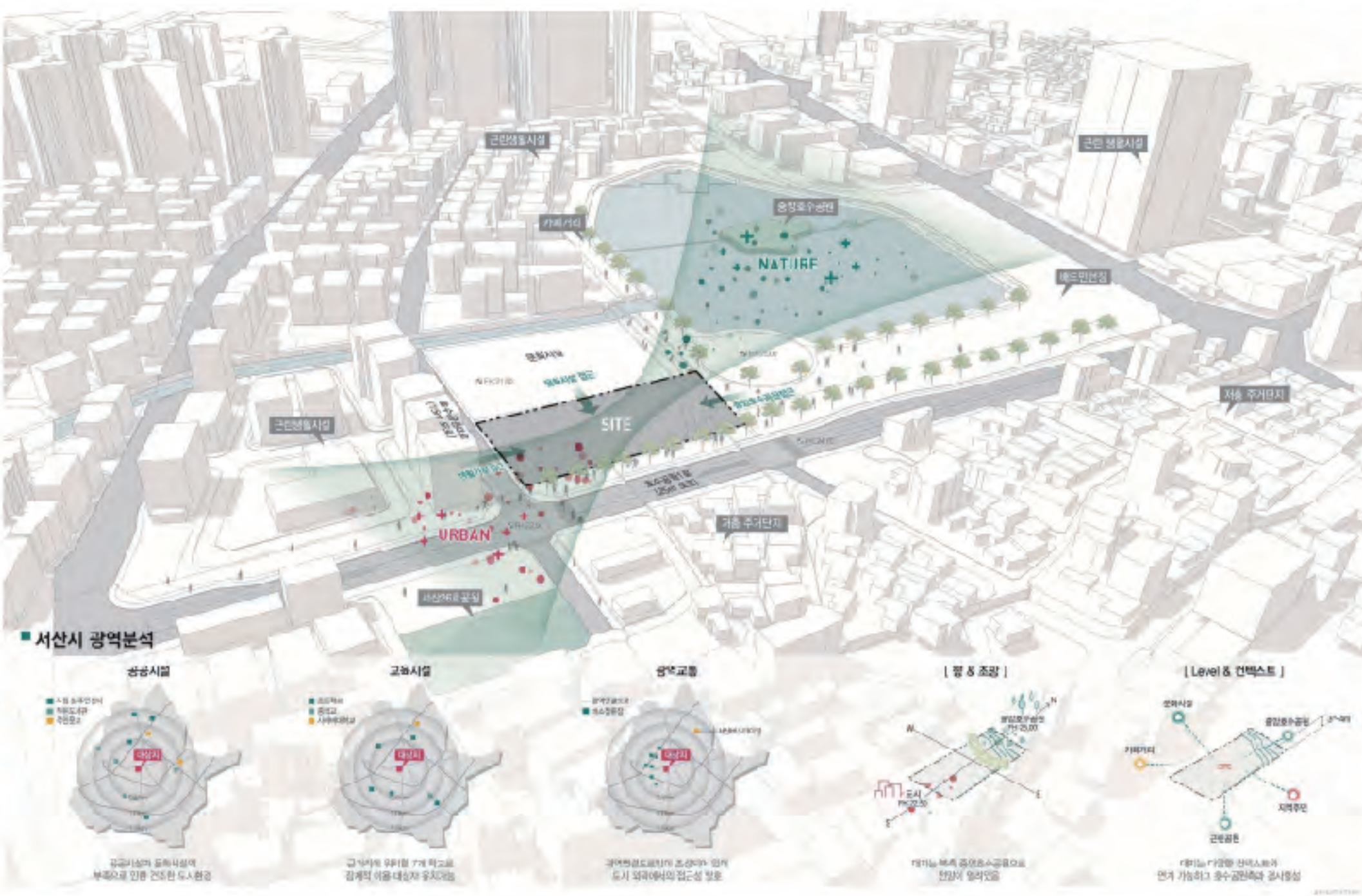

논산 근대역사문화촌



사업 개요	
위 치	충청남도 논산시 강경읍 홍교리·중앙리 40-2 일원
부 지 면 적	10,925㎡ (1구역 2,701㎡, 2구역 2,023㎡, 3구역 387㎡, 4구역 3,052㎡, 도로 2,762㎡)
총 사 업 비	금 14,970백만원 (국비 5,235 / 시비 9,735)
사 업 내 용	근대 가로(L=140m), 건축물 정비 및 오픈스페이스 조성
건 축 구 모	근대식 건축물 17동(신축 7, 리모델링 10) / 연면적 약 1,823㎡ (지상 1층~2층, 목조/조적조)
사 업 기 간	2017년 ~ 2023년

추진 계획

2017	11월 기본계획 수립(변경)		7~8월 (제안공모)설계용역 / 도시관리계획 시설결정용역 착수
2018	3월 지방재정 투자심사(충청남도)	2020	8~9월 건축물 내부구조 실측조사 / 공공건축가 자문회의(4회)
	5월 사업계획 사전검토(국가공공건축지원센터)		12월 사업계획 변경승인 (문체부) / 1차 공사발주 (해체 및 주차장 조성)
2019	7~12월 인문콘텐츠 자료수립 / 정밀안전진단용역 완료	2021	3월~6월 도 디자인센터팀 기술자문 / 도시경관위원회 협의
	4~12월 T/자문위원회(5회) 및 소위원회 개최(2회)		9월 설계용역 완료
	6월 선별조사 지장물 철거공사 준공		9월~11월 리모델링 건축물 양성화 수립
2020	7~10월 건축물 가치 및 활용방안 / 여건조사용역 완료		12월 1단계 시설공사 준공(철거, 주차장) / 2단계 장기계속공사 발주
	11~12월 건축물현황 측량 / 기반조사용역 완료	2022	3월 2단계 장기계속공사(1차분) 착공
2020	1~4월 양성화조사 / 석면조사 / 공간배치용역 완료		4월 시공단계 건설사업관리용역 착수
	5~6월 공공건축 심의 및 (제안공모)설계용역		5월 도시관리 실시계획 인가
			9월 2단계 장기계속공사(2차분) 착공
		2023	10월 2단계 장기계속공사(전체분) 준공 [사업종료]

사업 현장



논산 상상이상복합문화센터



■사업 개요



위 치	충청남도 논산시 내동 1111번지(부지면적 3,376㎡)
규 모	9,318.68㎡ (지하 1층, 지상 5층)
사업기간	2020 ~ 2023년
사 업 비	총 27,380백만원 (국비 8,350 / 도비 5,295/ 시비 13,735)

■사업 추진

'19.06.	기본계획수립 및 타당성조사
'19.10.	생필SOC복합화 사업 선정
'19.12.	지방재정 투자심사
'20.05.	건축 설계공모
'21.05.	사전행정절차 이행
'21.06.	건축설계 완료
'21.11.	공사 착공
'23.07.	공사 준공

▶ 위치도



■ 지역 현황 분석



■ 주변현황

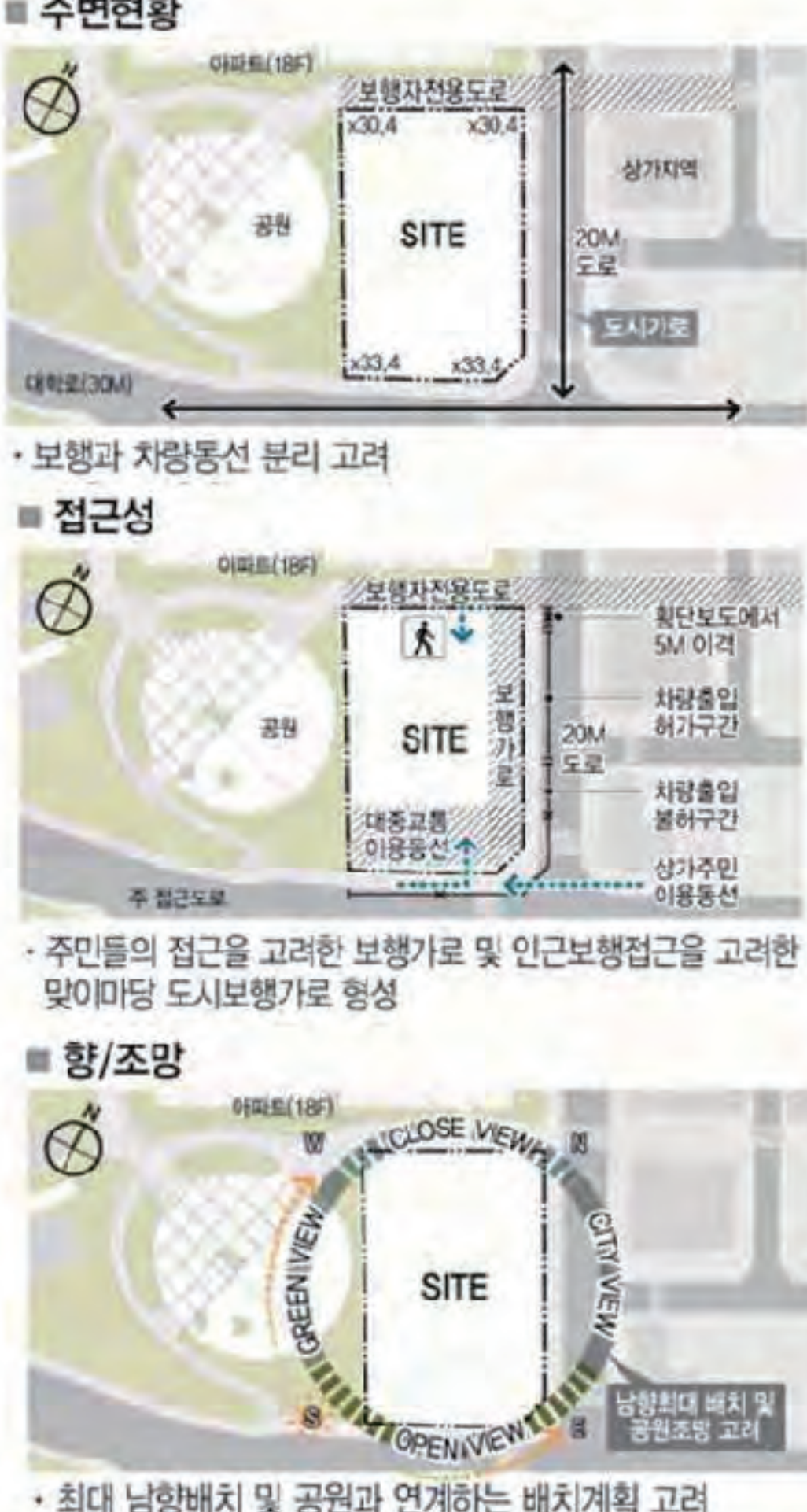

■건축 개요

구 분	설 계 내 역
대지위치	충남 논산시 내동 1111번지
대지면적	3,376.8㎡
지역지구	제2종일반주거지역
연 면 적	9,318.68㎡
건축면적	1,921.56㎡
구 조	철근콘크리트구조/철골조
층 수	지하1층, 지상5층
최고높이	24.05m
건 배 율	56.91% (용적율 197.27%)
외부마감	세라믹사이딩 / 토이북중유리
주차대수	152대 (법정 56대)

■층별 시설 현황

층 별	용 도	면적(㎡)
지 하 1 층	주차장	2,664.17
지 상 1 층	주차장(75대)	684.12
지 상 2 층	어린이도서관	1,667.22
지 상 3 층	청소년도서관	1,620.19
지 상 4 층	장난감도서관	1,349.27
지 상 5 층	다함께돌봄센터	1,333.71
중 계		9,318.68

▶ 지상 1층

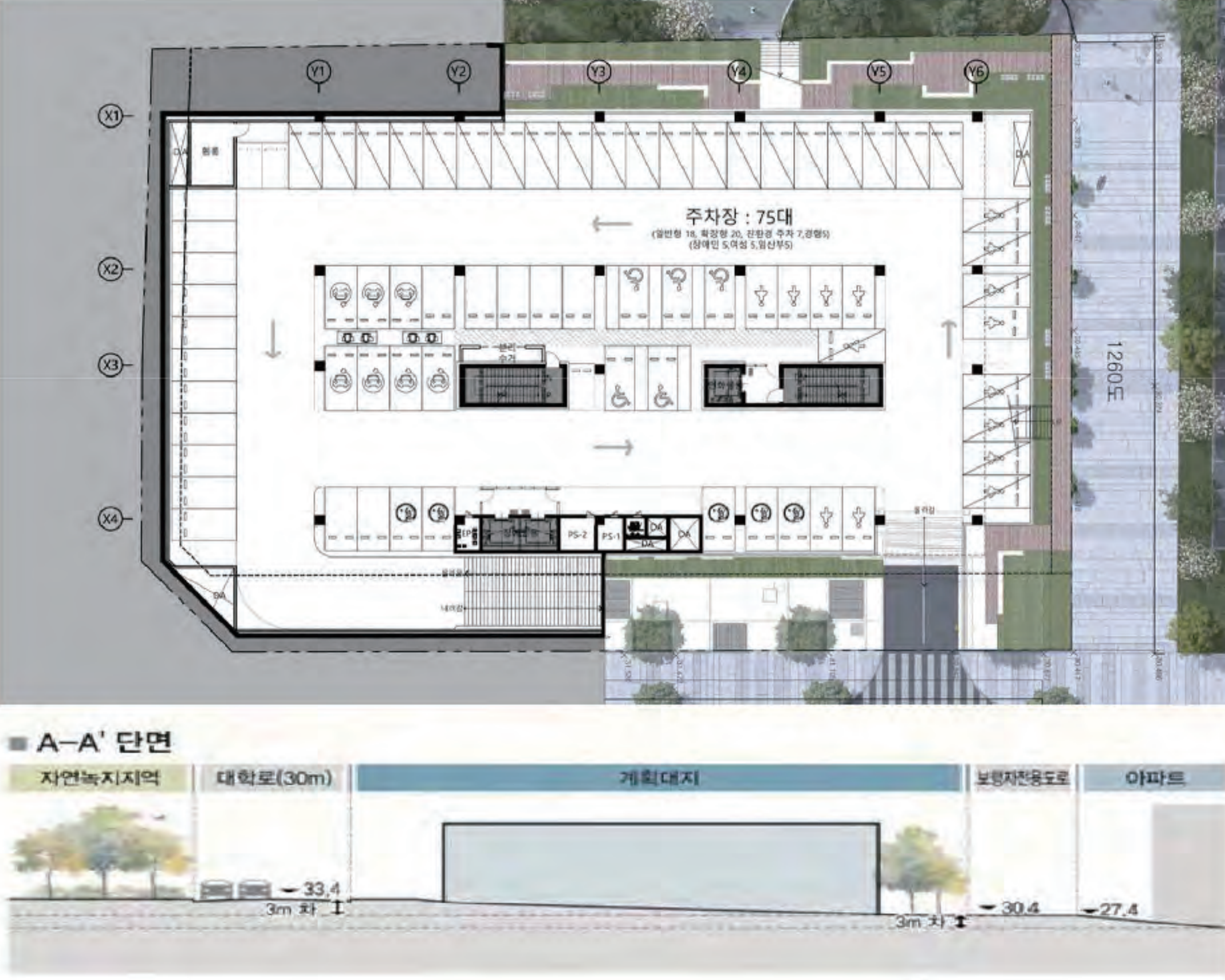

- ▶ 지상 2층
- 자연과 도시에 대응하는 평면계획
 - 다양한 방문자들에게 열린 도서관, 커뮤니티 공간조성

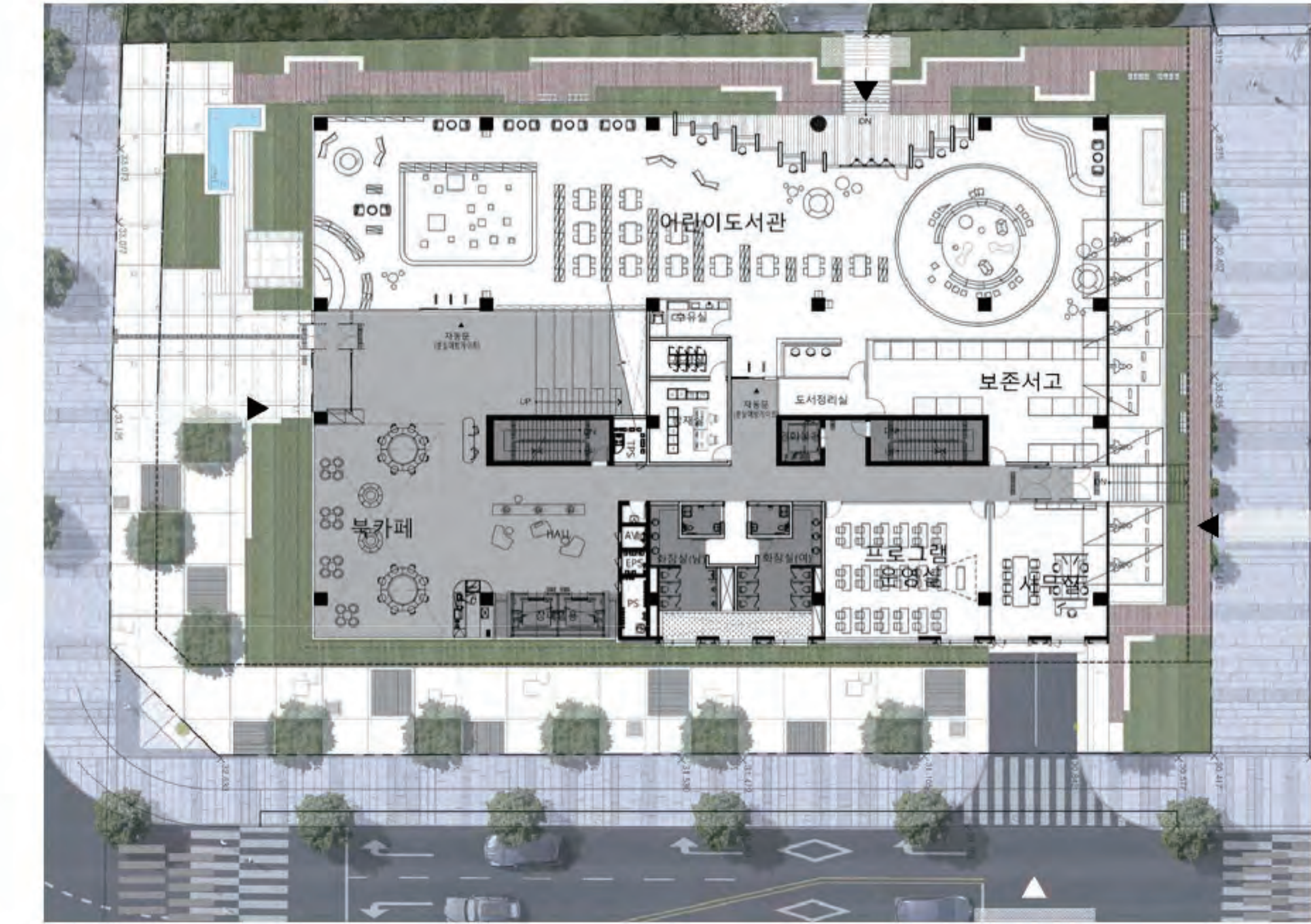

- ▶ 지상 4층
- 자유롭게 창작할 수 있는 가변형 공간 조성
 - 안전한 아동 놀볼과 학부모 커뮤니티가 일어나는 가족센터

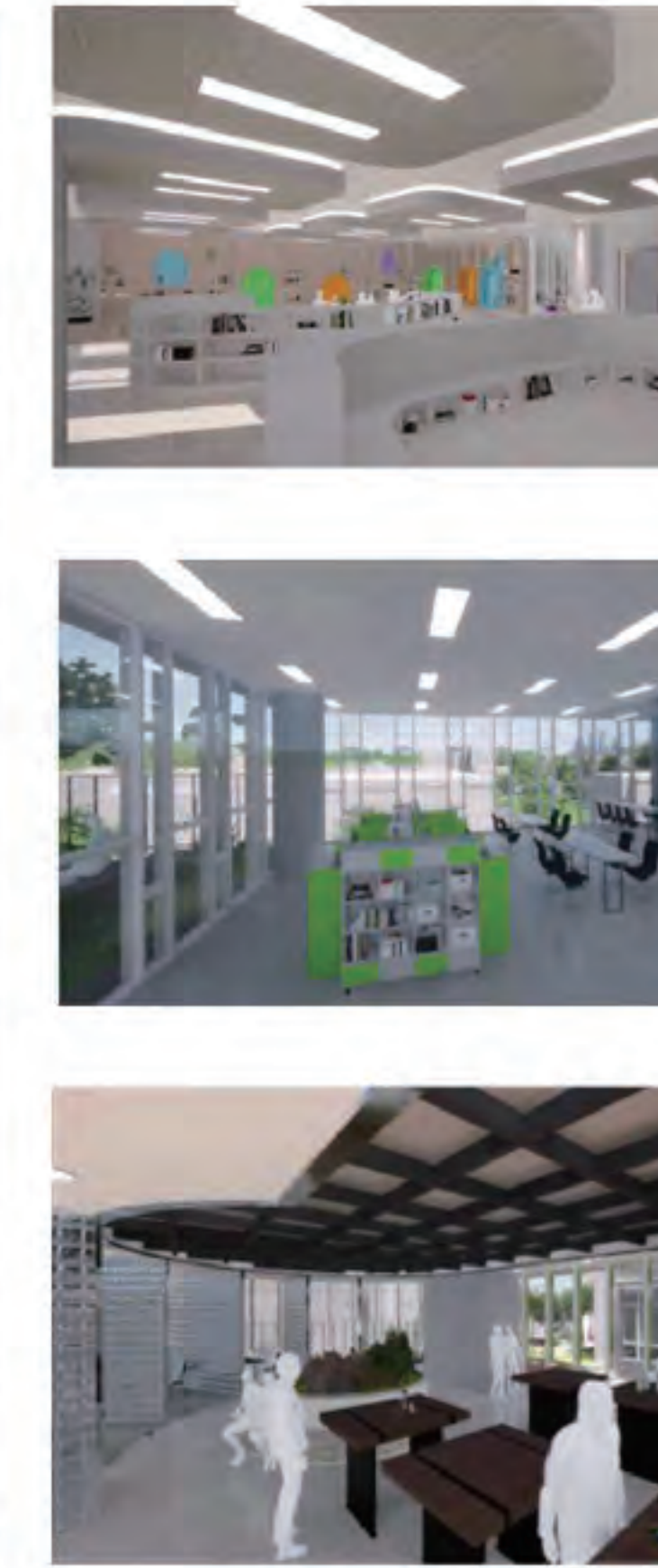
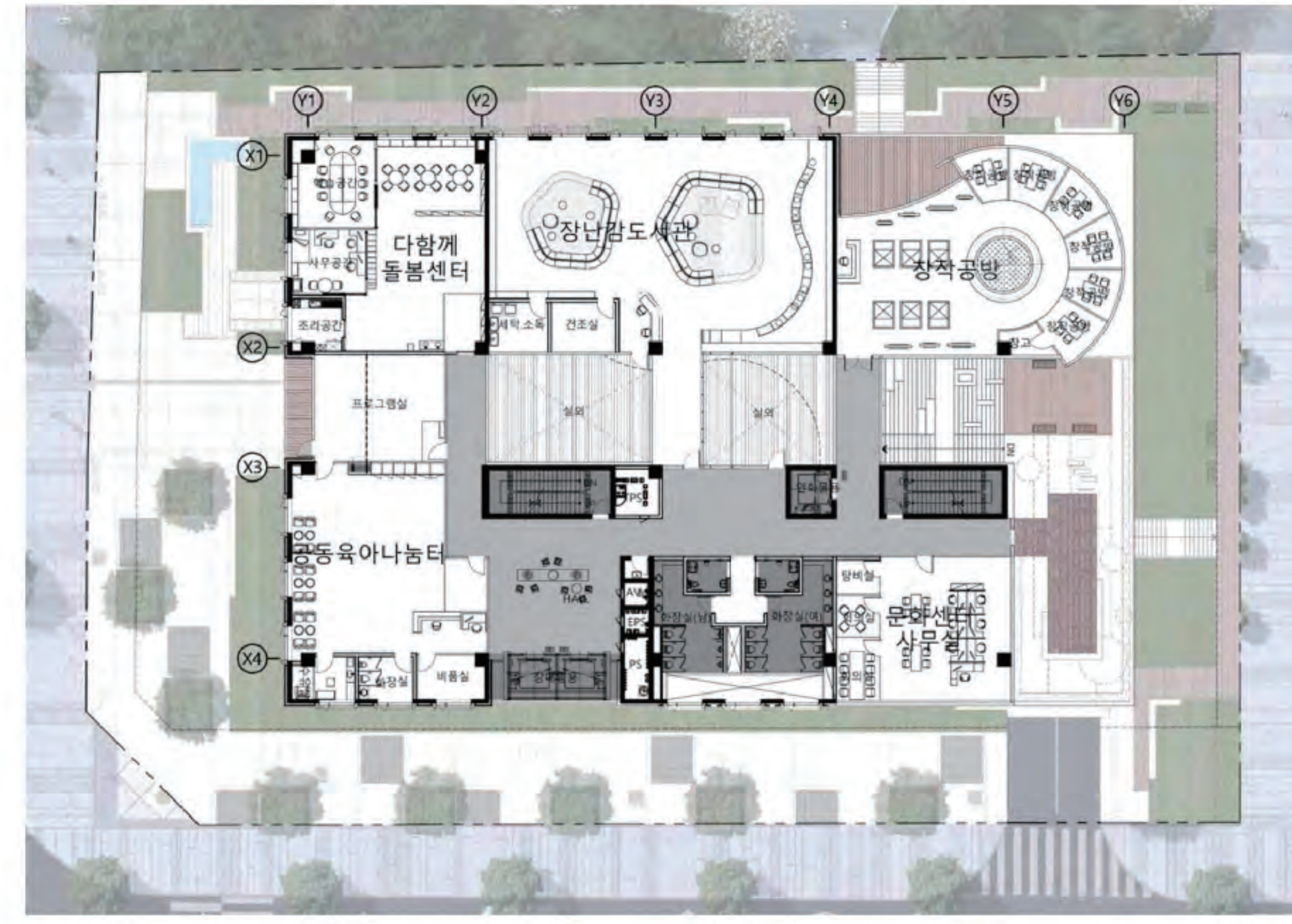

- ▶ 지상 3층
- 온가족 독서캠퍼스의 별도 관리체계 구축
 - 개별적 열람공간을 통한 건강한 열람공간 형성

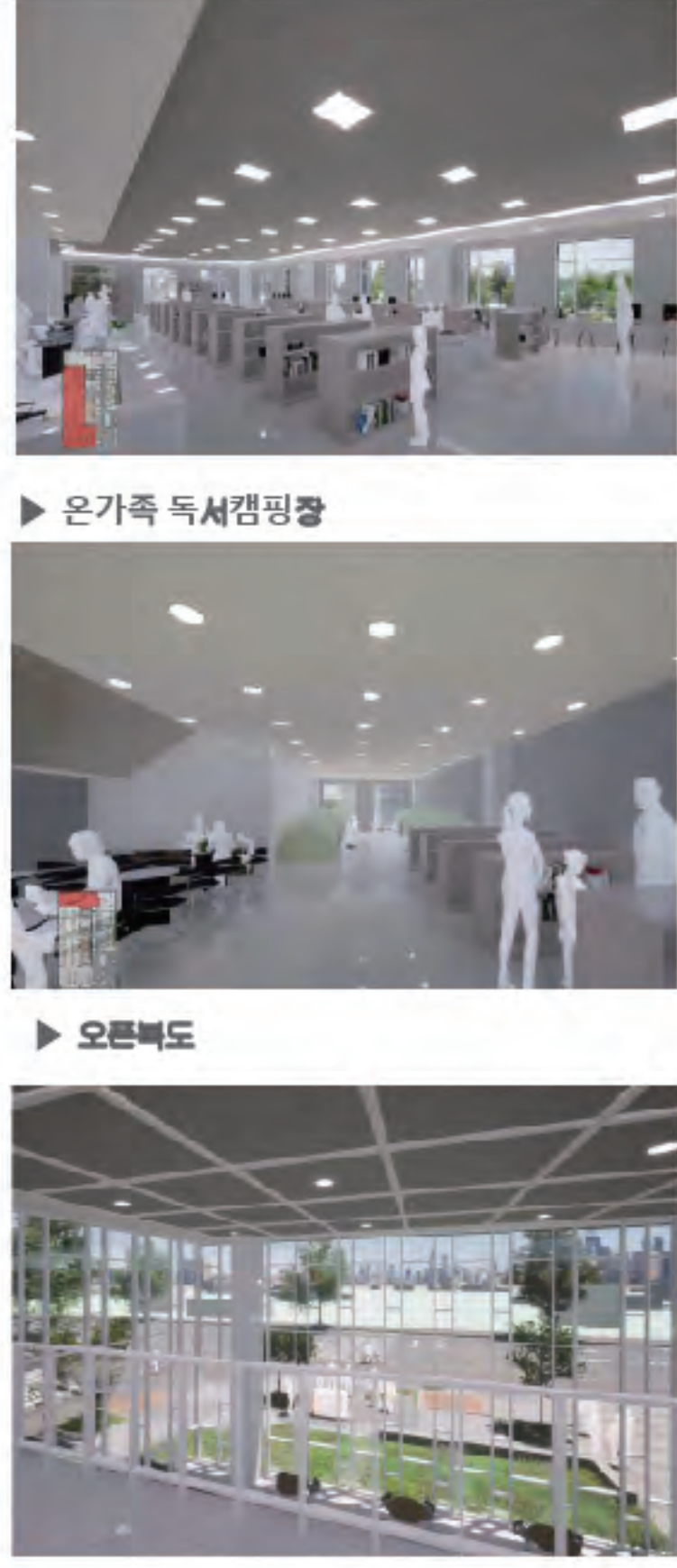
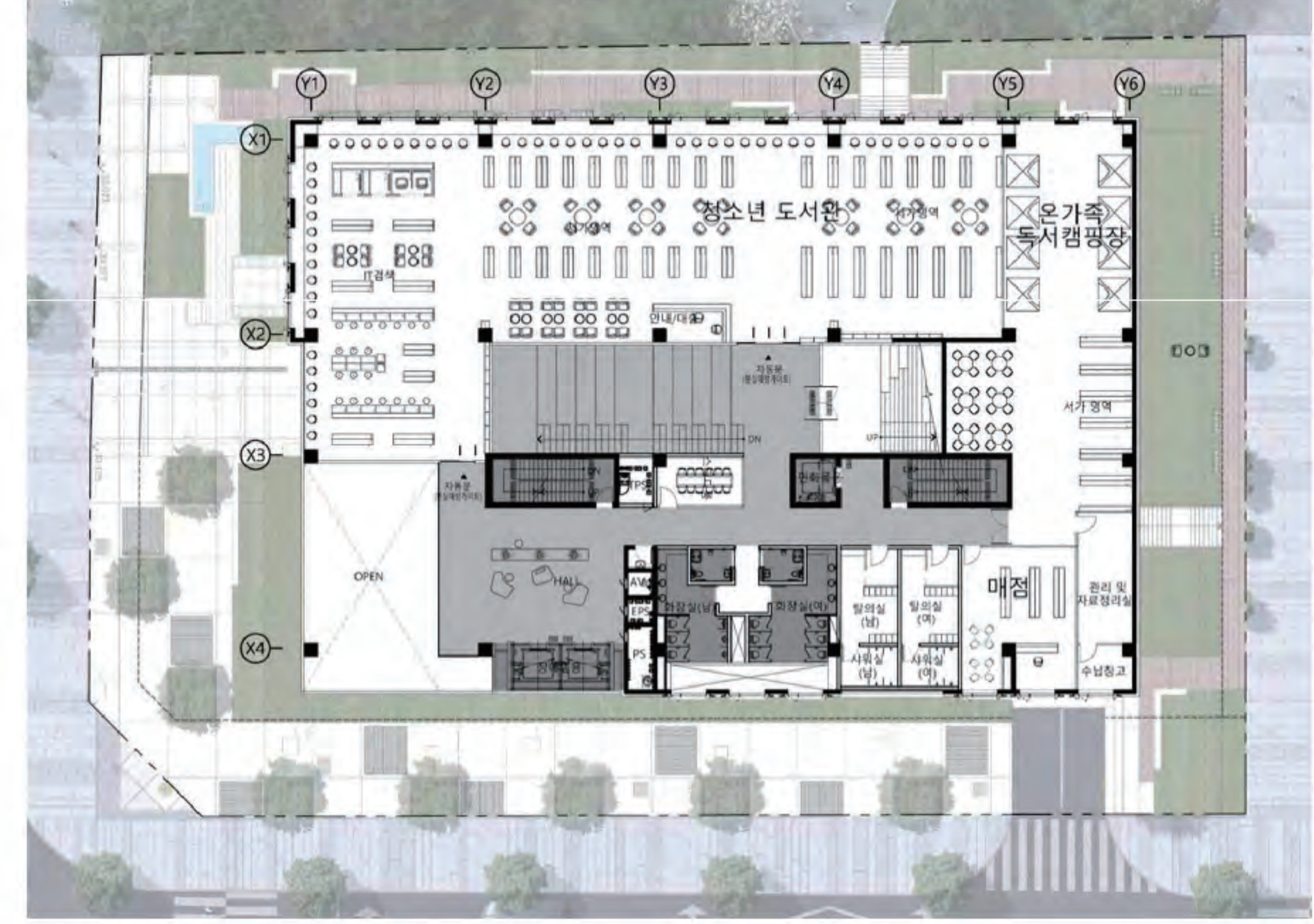

- ▶ 지상 5층
- 도시, 공원에 대응하고 환경성을 고려하여 실을 배치
 - 다양한 목적에 따라 변화하는 가변적 공간 조성

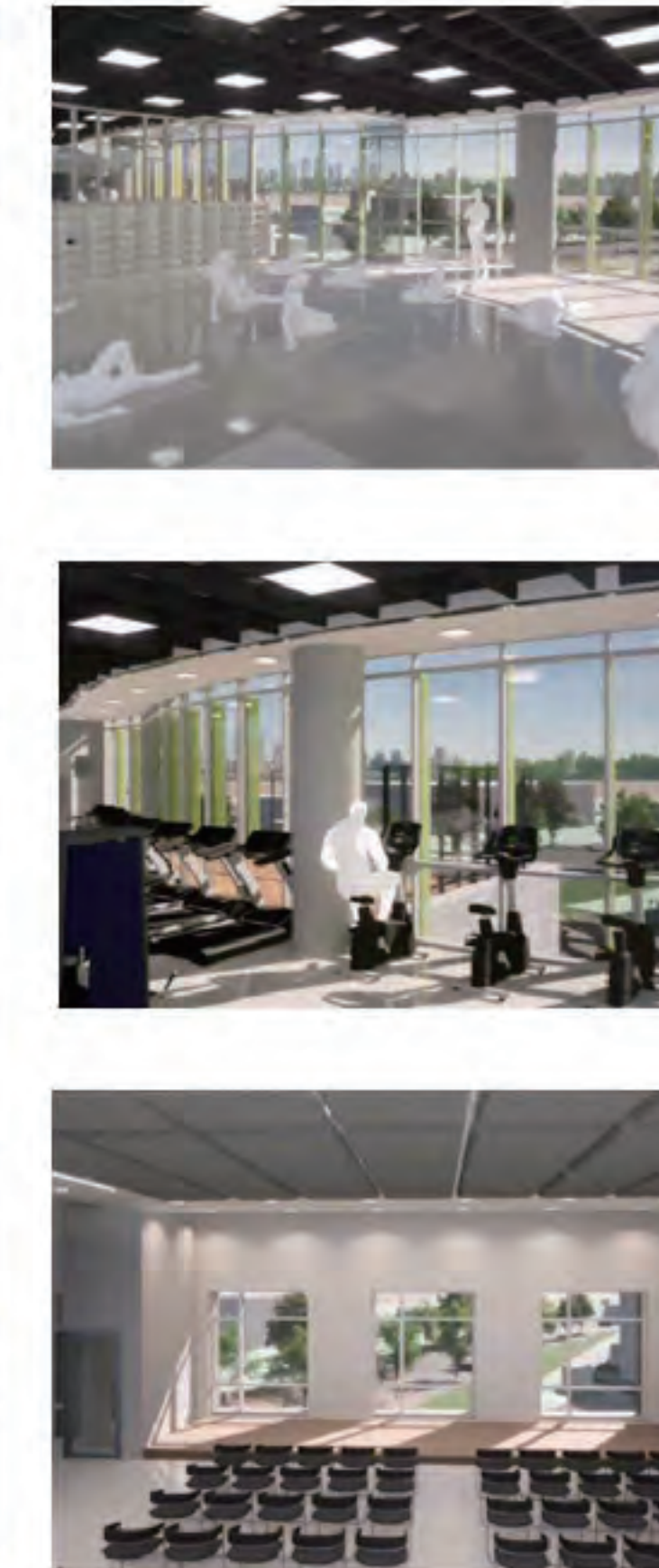
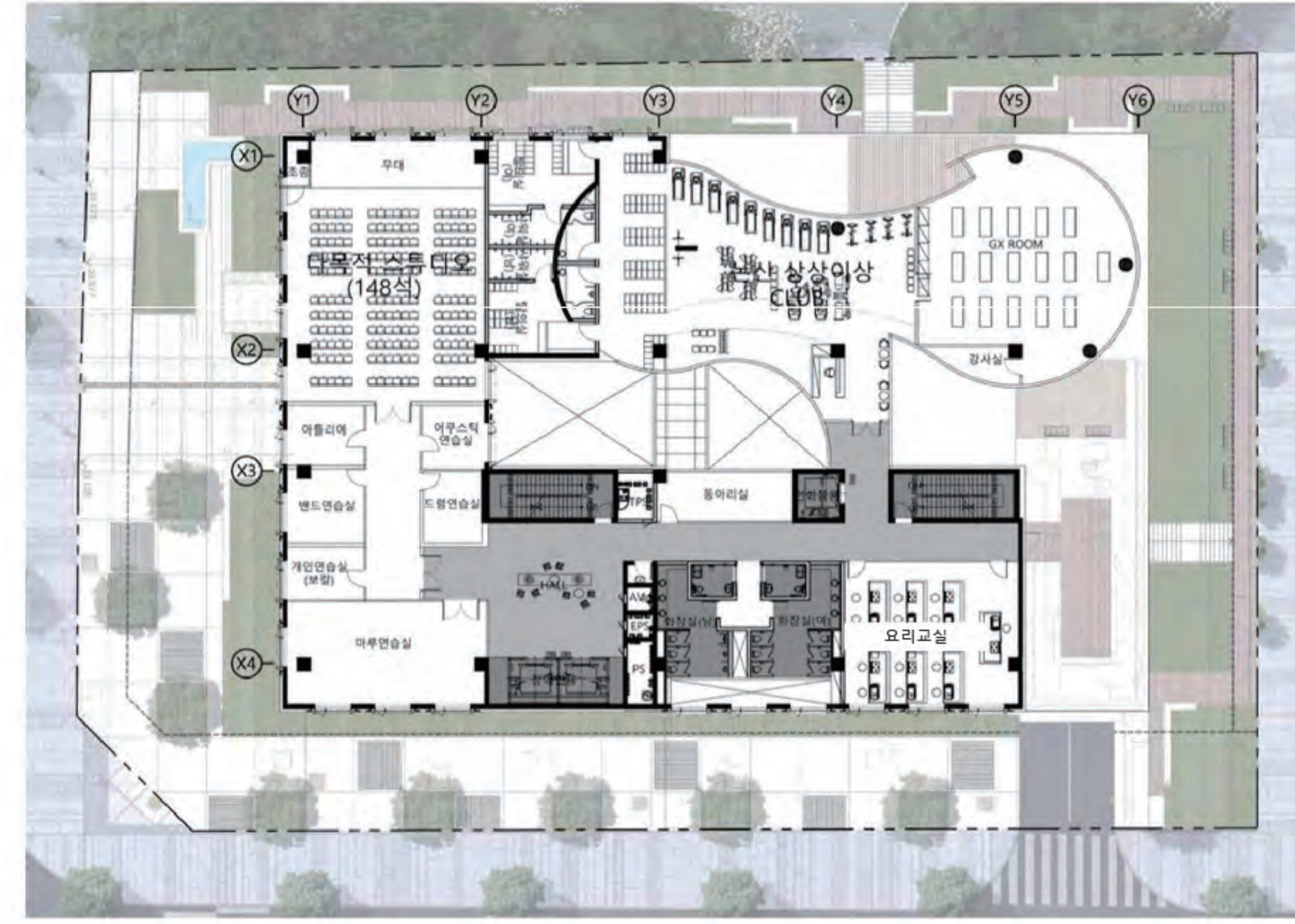

TEAM DANK

건축 ARCHITECTURE

당진시는 2012년 당진시로 승격된 이후 좋은 공공건축물을 짓기 위해 꾸준한 노력을 기울여왔습니다.

2016년 공공건축물의 조성을 전담하는 기구로 건축과 내에 공공건축팀을 설치, 사업비 10억원 이상인 공공건축물의 설계부터 시공까지 관리하고 있습니다.

2016년 신설 당시 공공건축팀의 첫 과제는 당진시를 대표하는 우수한 디자인의 건축물을 조성하는 것이었고, 이를 실현하기 위해 설계공모 의무 대상이 아닌 공공건축물을 포함해 모든 공공건축물의 설계안을 설계공모 방식을 통해 선정하였습니다.

보다 나은 품질과 품격의 공공건축 사업 추진을 위해 2018년 말에는 국토교통부의 민간전문가 지원사업에 공모, 2019년부터 본격적으로 민간 전문가와 함께 공공건축 사업을 추진하게 되었습니다. 사업 추진과정에서의 오류와 설계변경을 최소화하기 위해 건축기획팀을 본격적으로 도입하였고, 기획부터 설계, 시공 등 사용승인까지 전단계에 걸쳐 행정-설계자-시공자-공공건축가가 참여해 초기의 기획의도가 실현될 수 있는 체계를 갖추었습니다.

돌아보면 시민들을 위한 좋은 건축물을 만들기 위한 다양한 시도가 있었습니다. 작은도서관이나 절시시설 등 규모와 상관없이 중요도가 높음에도 불구하고 사업비 5억 원 미만의 소규모 건축물의 경우, 좋은 설계기회에서 배제되는 안타까움에 공공건축가가 직접 설계를 하기도 했습니다.

당진3동 행정복지센터 건립 시에는 기획단계부터 사용자인 시민이 참여해서 사업의 방향을 정하는 시도도 하였고, 2019년부터는 기후변화에 대응하기 위해 선제적으로 모든 공공청사가 제로에너지인증 2등급 이상을 받을 수 있도록 설계, 시공하고 있습니다.

당진시 공공건축팀 신설 이후 50여개의 공공건축사업을 진행하였고 이러한 다양한 시도의 결실을 조금이나마 본 행사에 소개하고자 하며 첫 판넬은 당진시 전역에 추진되었거나 현재 진행중인 사업을 표기한 것입니다.

수상 AWARDS

당진시 공공건축팀의 다양한 시도는 2019년부터 다양한 건축 관련 상을 수상하면서 그 결실을 맺게 되었습니다.

2019년부터 2022년까지 4년 연속해서 국토교통부의 “공공건축상”을 수상하게 되었고 이외에도 대한민국 목조건축대전, 대한민국 국토대전, 2019 한국건축문화대상, 충남건축문화대전, 에너지위너상 등 다양한 상을 수상하는 명량스런 성과를 얻게 되었습니다.

2020년에는 2019년부터 당진시 건축과와 공공건축팀이 수상한 이력이며, 이중 6개의 대표적인 작품을 2번째에서 4번째 판넬을 통해 본 행사에 소개하고자 합니다.

2020	전유이교자 합니다.
2020	
2021	
2021	대한민국 공공건축상 혁신행정 부문 우수상
2021	대한민국 공공건축상 우수상 “정미다목적외관”
2021	대한민국 목조건축대전 최우수상 “의회도서관”
2021	대한민국 국토대전 장관상 “경관자원조사”
2021	대한민국 공공건축상 최우수상 “삼천산수목원 숲속도서관”
2022	한국건축문화대상 신진건축사 부문 최우수상 “정미다목적외관”
2022	충남건축문화대전 입상 “송악 청소년문화의 집”
2022	한국FM대상 도시디자인 부문 최우수상 “합덕 전통시장 골목길 조성”
2022	에너지위너상 에너지대상 “순성면 행정복지센터”
	충남 민관협치 우수사례 최우수상 “합덕 연치마을 경관협정”
	대한민국 공공건축상 혁신행정 부문 장관상 “당진형 통합 마을회관 표준모델-마실방에서 배안거까지”
	대한민국 국토대전 경관행정부문 장관상 “신평면 공간환경전략계획”
	공공디자인 대상 우수상 “배안가-배신2리 마을회관 및 경로당”

장소 PLACE

단위사업으로서 공공건축물의 품질과 품격을 제고하기 위한 노력도 중요하지만 이에 앞서 개별 사업의 방향과 위치 선정을 위해서 장소단위의 중장기적인 계획은 매우 중요합니다.

당진시는 시의 성장과 더불어 다수의 건축 및 공간 관련 사업을 추진해 왔으나 공간 관련 계획들 간에, 그리고 사업들 간에 연계가 미흡하여 중복적인 사업의 추진, 사업과 예산의 효율성 저하 등의 문제를 안고 있었습니다. 이러한 문제를 미연에 방지하고 여러 부서에서 진행되는 사업을 장소단위로 종합하여 중장기적인 발전방안을 마련하기 위해 다양한 마스터플랜을 수립해 왔습니다.

작은 단위로는 당진1동 원도심 내 구군청사 이전 이후 도시재생사업을 비롯 중기청과 문화제청의 사업이 중첩되어 시행되는 구군청사의 마스터플랜 수립을 한 바 있고, 경미면에 추진되거나 계획된 여러 공공사업을 종합하여 ‘공공청사 배치계획’을 수립한 바도 있습니다.

보다 큰 공간단위로 국토교통부의 민간전문가 지원사업 일환으로 당진동과 신평면에 대해 2차례의 공간환경전략계획을 수립하여 5번째와 6번째 판넬에 소개합니다.

공간환경전략계획은 각 지역이 가지고 있는 자원과 문제를 바탕으로 앞으로 나아갈 미래상을 정립하고 필요한 공공분야의 사업이나 관리방안을 제안하는 비법정계획입니다.

당진시는 2019년에는 구도심과 신도심으로 이원화된 당진동의 중심성을 제고하기 위한 4개의 전략을 중심으로 필요한 사업을 도출한 공간환경 전략계획을 수립, 점진적으로 실현해 나가고 있습니다. 2021년에는 국내 최초 면단위의 공간환경전략계획으로 신평면 공간환경전략계획을 수립하였고, 대한민국 국토대전 경관행정부문 장관상을 수상하는 성과를 거두었습니다.

사람 PEOPLE

좋은 건축물과 공간, 장소는 궁극적으로는 그것을 만드는 사람들에 의해 좌우됩니다. 당진시의 공공건축물은 공공건축팀이라는 컨트롤타임을 중심으로 조성됩니다.

공공건축팀은 8명으로 구성된 작은 조직이지만, 건축, 기계, 전기, 통신 등 건축물 조성에 관련된 분야별 직종이 모두 한 팀내에 포진되어 있어 긴밀한 협업이 가능하고 당진시 내 10억원 이상의 모든 공공건축물 사업의 기획, 설계, 시공을 책임집니다. 연간 약 20건의 사업을 담당하고 있으며 하나의 건축물이 완성되기까지는 평균 3년의 기간이 소요됩니다.

공공건축팀은 설계 이전 사업계획 단계에서부터 사업부서와 긴밀한 협의를 통해 사업규모와 예산을 확정합니다. 일반적으로 이러한 기획단계부터 공공건축가가 참여하게 되며 이후 설계공모와 설계, 시공 등 전 과정에 걸쳐 공공건축팀, 사업부서, 공공건축가들 비롯, 단계별로 설계자와 시공자가 수행적인 의사결정을 통해 우수한 공공건축물을 조성하기 위해 기여합니다. 특히 이 과정에서 모든 주체가 공감할 수 있는 의사를 결정하기 위해 때로는 같은 사안으로 여러 번 회의를 하는 경우도 있지만, 궁극적으로는 사용자들 중심으로 결정합니다.

마지막 판넬에서는 공공건축팀의 구성과 민간전문가의 구성과 역할을 소개하고, 주로 민간전문가가 참여한 사업들을 위주로 나열하였지만, 민간 전문가들의 다양한 활동 이면에는 당진시의 의지와 결정이 있었고 모든 성과는 당진시의 공공건축팀과 사업부서, 그리고 민간전문가들이 함께 이룬 것입니다.

건축 · ARCHITECTURE

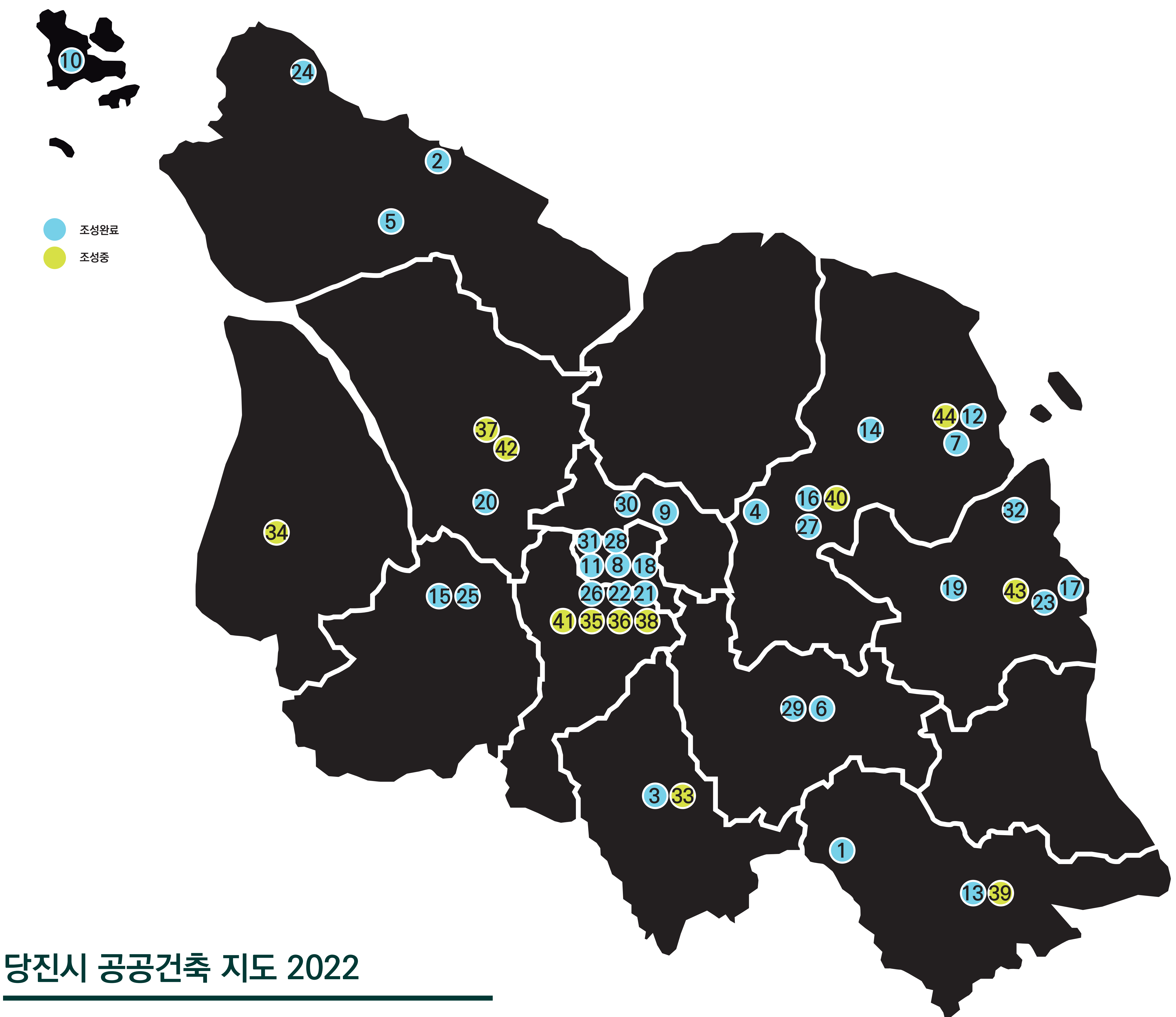

당진시 공공건축 지도 2022

<div>1</div> <div>합덕농공단지산업지원센터</div> <div>사업비 준공 5.87억원 2016</div>	<div>16</div> <div>송악 청소년문화의 집</div> <div>사업비 준공 28.5억원 2020</div>	<div>31</div> <div>당진시보건소 그린리모델링</div> <div>사업비 준공 18억원 2022</div>
<div>2</div> <div>당진관광정보센터 리모델링</div> <div>사업비 준공 14억원 2017</div>	<div>17</div> <div>삼교호 로컬푸드직매장</div> <div>사업비 준공 16억원 2020</div>	<div>32</div> <div>매산2리 마을회관 및 경로당</div> <div>사업비 준공 5.7억원 2022</div>
<div>3</div> <div>면천면 행정복지센터</div> <div>사업비 준공 48.46억원 2017</div>	<div>18</div> <div>청년센터나래 리모델링</div> <div>사업비 준공 44억원 2020</div>	<div>33</div> <div>3.10만세기념관</div> <div>사업비 조성중 5억원 공사</div>
<div>4</div> <div>송악문화스포츠센터</div> <div>사업비 준공 191억원 2017</div>	<div>19</div> <div>농산물산지유통센터(제2APC)</div> <div>사업비 준공 60억원 2020</div>	<div>34</div> <div>4.4독립만세기념광장</div> <div>사업비 조성중 28억원 공사</div>
<div>5</div> <div>석문문화스포츠센터</div> <div>사업비 준공 87억원 2017</div>	<div>20</div> <div>삼선산수목원숲속도서관</div> <div>사업비 준공 1.7억원 2020</div>	<div>35</div> <div>당진2동어울림센터 및 행복주택</div> <div>사업비 조성중 358억원 공사</div>
<div>6</div> <div>순성면 행정복지센터</div> <div>사업비 준공 52억원 2019</div>	<div>21</div> <div>시의회열린도서관</div> <div>사업비 준공 2.8억원 2020</div>	<div>36</div> <div>학생활동커뮤니티센터</div> <div>사업비 조성중 20.5억원 공사</div>
<div>7</div> <div>송악읍 주민자치복지시설</div> <div>사업비 준공 24.02억원 2018</div>	<div>22</div> <div>노인회관</div> <div>사업비 준공 20억원 2020</div>	<div>37</div> <div>고대면 주민오아시스</div> <div>사업비 조성중 8.7억원 공사</div>
<div>8</div> <div>당진문화원생활문화센터 리모델링</div> <div>사업비 준공 13.56억원 2018</div>	<div>23</div> <div>신평운정의용소방대</div> <div>사업비 준공 7억원 2020</div>	<div>38</div> <div>구군청사 광장</div> <div>사업비 조성중 85억원 설계</div>
<div>9</div> <div>식물생태학습원</div> <div>사업비 준공 10억원 2018</div>	<div>24</div> <div>왜목마을관광종합관리소</div> <div>사업비 준공 5억원 2020</div>	<div>39</div> <div>합덕 반다비수영장</div> <div>사업비 조성중 78억원 공사</div>
<div>10</div> <div>난지도 의용소방대</div> <div>사업비 준공 5억원 2018</div>	<div>25</div> <div>북부사회복지관</div> <div>사업비 준공 36.37억원 2021</div>	<div>40</div> <div>송악읍행정복지센터</div> <div>사업비 조성중 76억원 설계</div>
<div>11</div> <div>가족문화센터</div> <div>사업비 준공 34억원 2019</div>	<div>26</div> <div>시민봉사지원센터 및 장애인회관</div> <div>사업비 준공 76억원 2021</div>	<div>41</div> <div>읍내6동 다함께어울림센터</div> <div>사업비 조성중 72억원 설계</div>
<div>12</div> <div>북부권 건강생활지원센터</div> <div>사업비 준공 11억원 2019</div>	<div>27</div> <div>송악 다함께돌봄 및 공동육아나눔터</div> <div>사업비 준공 16억원 2022</div>	<div>42</div> <div>종합체육관및 반다비국민체육센터</div> <div>사업비 조성중 360억원 설계</div>
<div>13</div> <div>남부교육문화스포츠센터</div> <div>사업비 준공 106억원 2020</div>	<div>28</div> <div>보훈회관</div> <div>사업비 준공 25억원 2022</div>	<div>43</div> <div>신평종합사회복지관</div> <div>사업비 조성중 63억원 설계</div>
<div>14</div> <div>송악종합사회복지관</div> <div>사업비 준공 102억원 2020</div>	<div>29</div> <div>순성의용소방대</div> <div>사업비 준공 14억원 2022</div>	<div>44</div> <div>송악다목적체육관</div> <div>사업비 조성중 27억원 설계</div>
<div>15</div> <div>정미면주민다목적회관</div> <div>사업비 준공 23억원 2020</div>	<div>30</div> <div>당진3동 행정복지센터</div> <div>사업비 준공 58.5억원 2022</div>	

수상 AWARDS



순성면 행정복지센터

용도	업무시설
시행기관	당진시
위치	충청남도 당진시 순성면 봉소리 7번지 외 8할지
면적	청사동기동지 1층, 지상 3층 / 높이 14.05m
규모	대지면적 5,784.00㎡ / 건축면적 784.32㎡ / 연면적 1,923.40㎡
총사업비	52억원
설계기간	2017.07.~2018.06.
시공기간	2018.06.~2019.09.
설계	(주)종합건설사사무소 디에스그룹, 강계초
시공	대림건설
감리	건축사사무소 나무
수상	2021 예너지위너상



송악 청소년문화의 집

용도	수원시설(청소년 문화의 집)
시행기관	당진시
위치	충청남도 당진시 송악읍 기지리면 524번지
면적	지상 3층 / 높이 14.3m
구조	대지면적 19,348.8㎡ / 건축면적 370.19㎡ / 연면적 902.78㎡*
출사양본	29구역(토지 매입비 제외)
설계기간	2018.11.~2019.10.
시공기간	2019.11.~2020.11.
설계	건축사무소 나무_박영준
시공	(주)대우건설사업
감리	건축사무소 나무
수상	2021 충남건축문화대전 입상



수상 AWARDS



정미면주민다목적회관

용도	제1종 근린생활시설(지역자치센터)
시행기관	당진시
위치	충청남도 당진시 정미면 천의리 248-6번지 일원
규모	지상 1층
면적	대지면적 2,309.00㎡ / 건축면적 872.43㎡ / 연면적 732.35㎡
총사업비	19억
설계기간	2018.02.~2018.07.
시공기간	2018.08.~2020.05.
설계	건축사사무소 허_양태영
시공	(주)예창
감리	건축사사무소 허(설계의도구현)
수상	2020 대한민국 공공건축상 우수상 / 2021 한국건축문화대상 신진건축사부문 최우수상

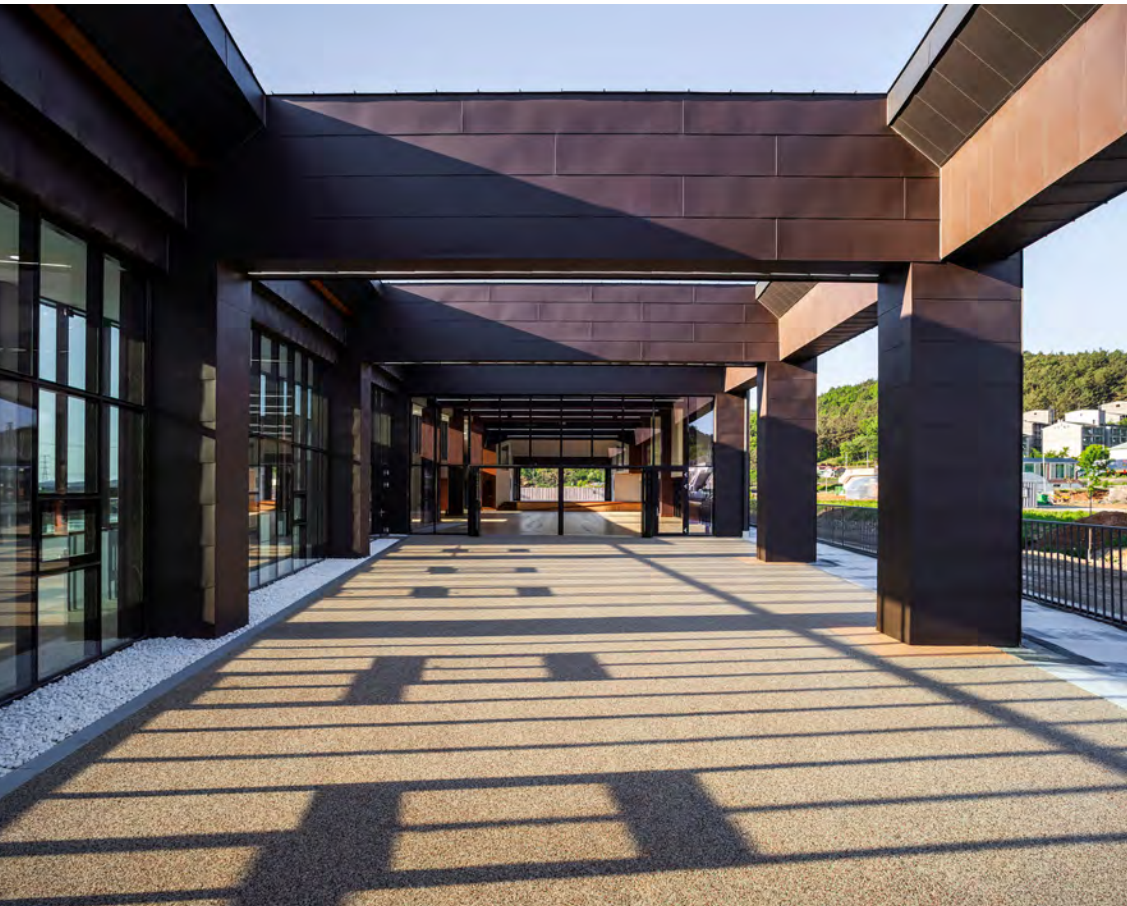
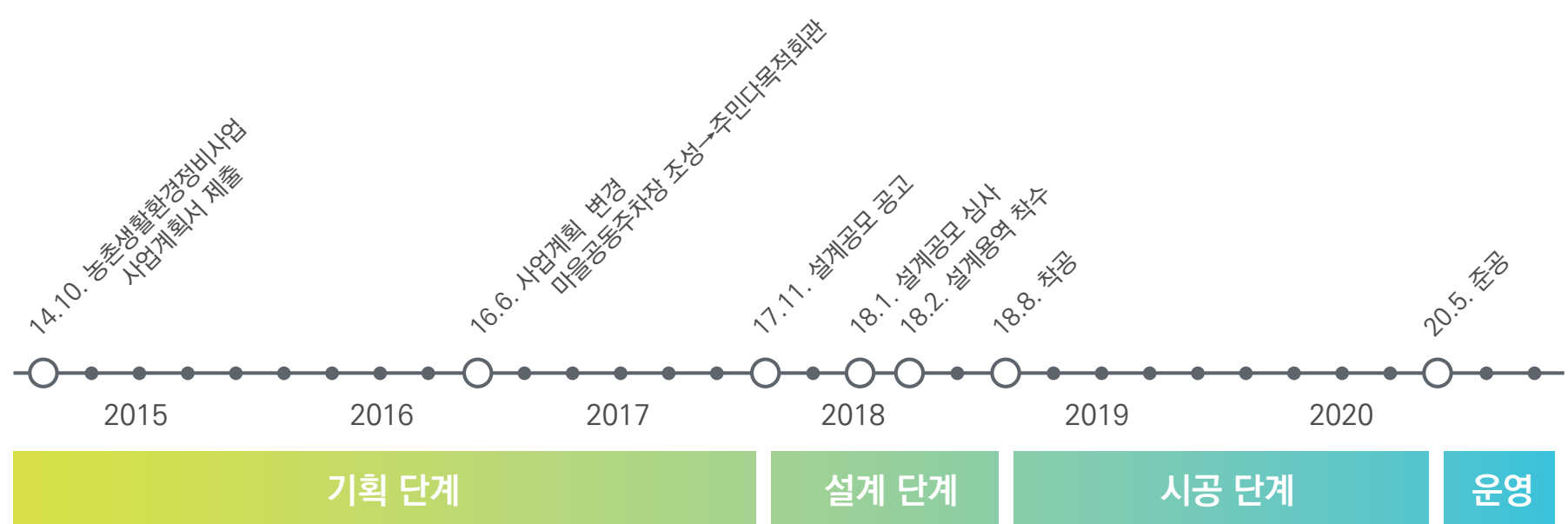

시의회열린도서관

용도	시민활용시설(도서관)
시행기관	당진시의회
위치	충청남도 당진시 수정1로 의회사무국 2층
규모	중목구조 인테리어
면적	연면적 196.81㎡ (인테리어 면적)
총사업비	2억 8천만원
설계기간	2019.08.~2019.11.
시공기간	2019.11.~2020.02.
설계	(주)유타건축사사무소 + 오후건축사사무소
시공	현대일호산업(주)
감리	(주)유타건축사사무소_김창균 + 오후건축사사무소_노서영
수상	2020 대한민국 목조건축대전 최우수상

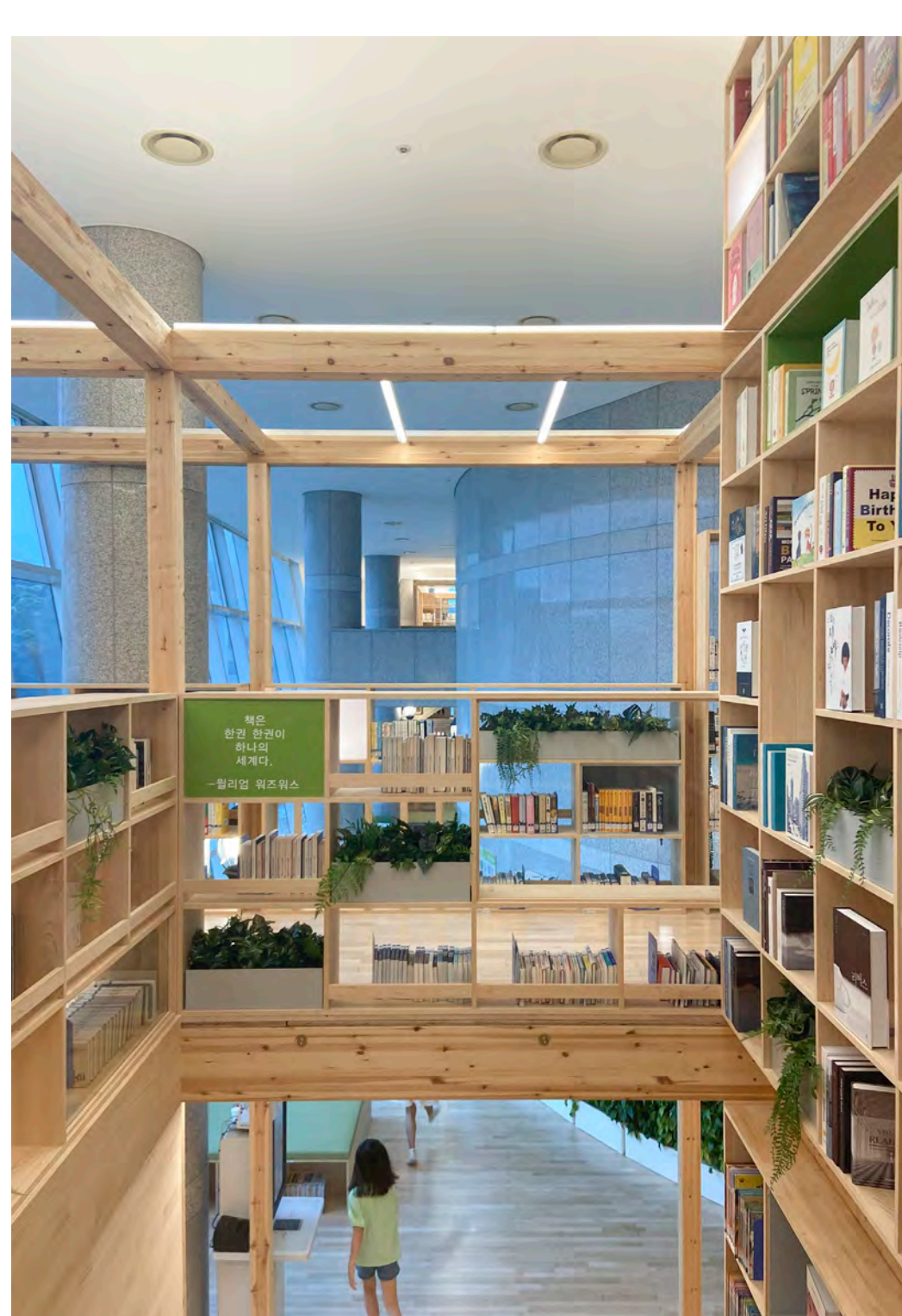
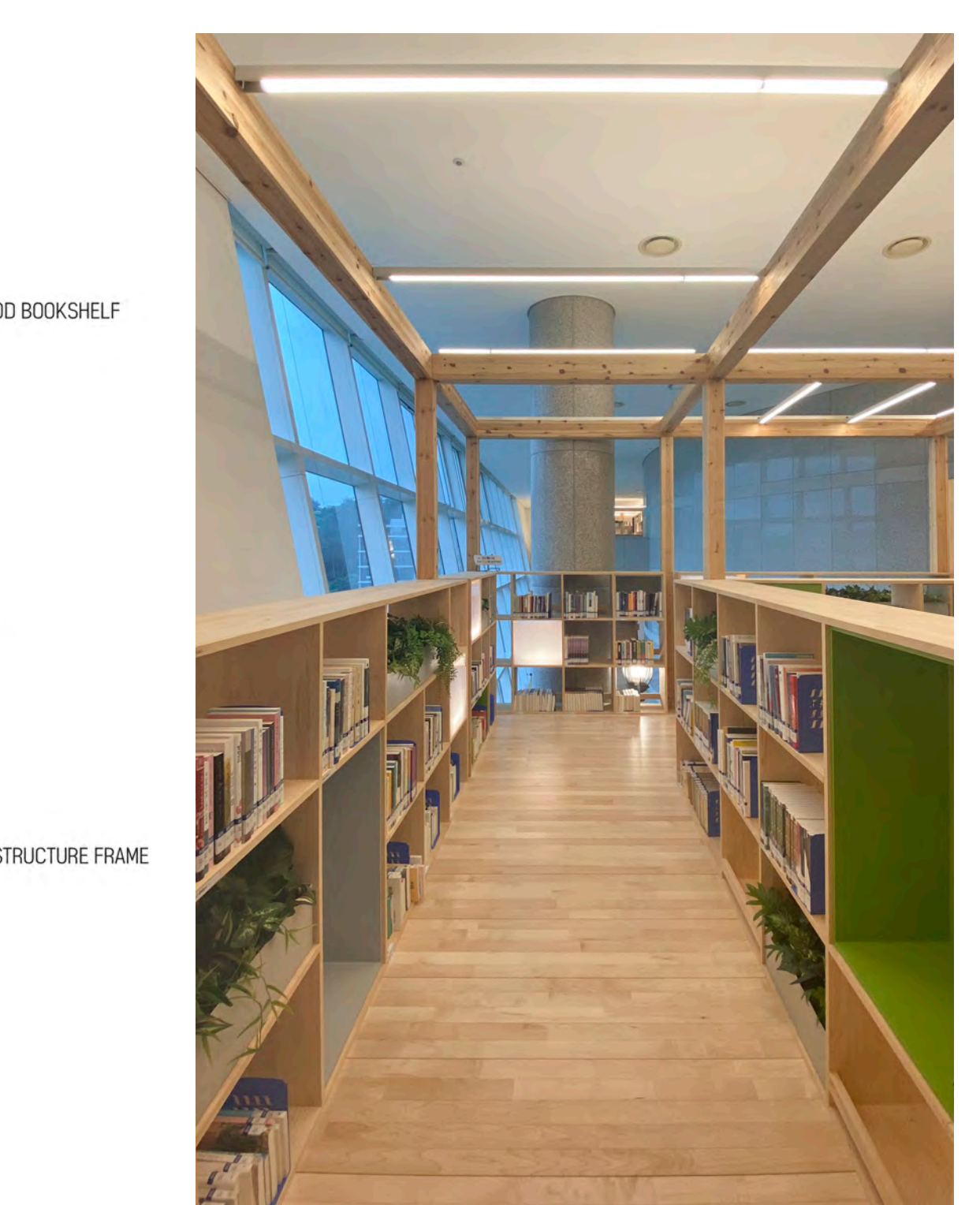
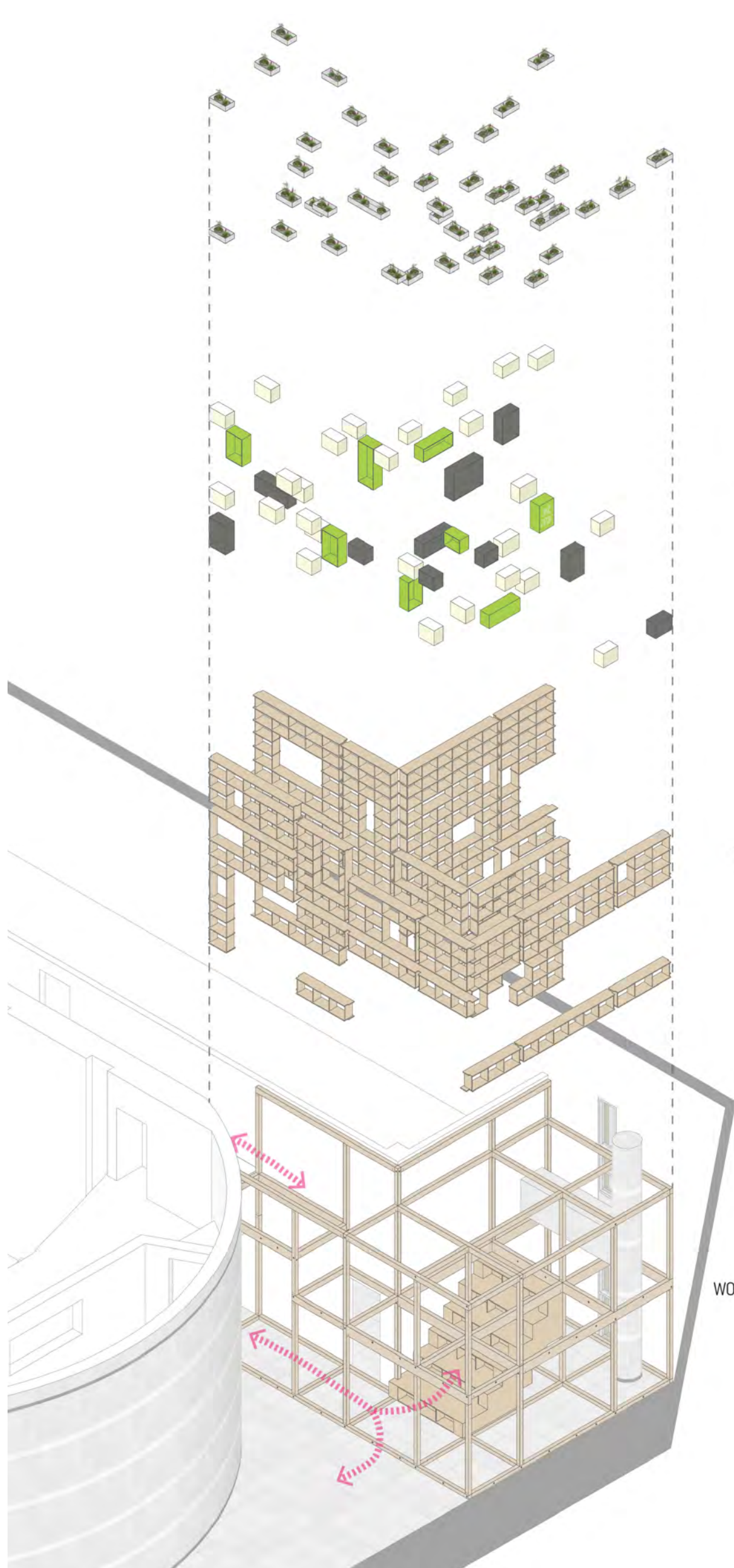
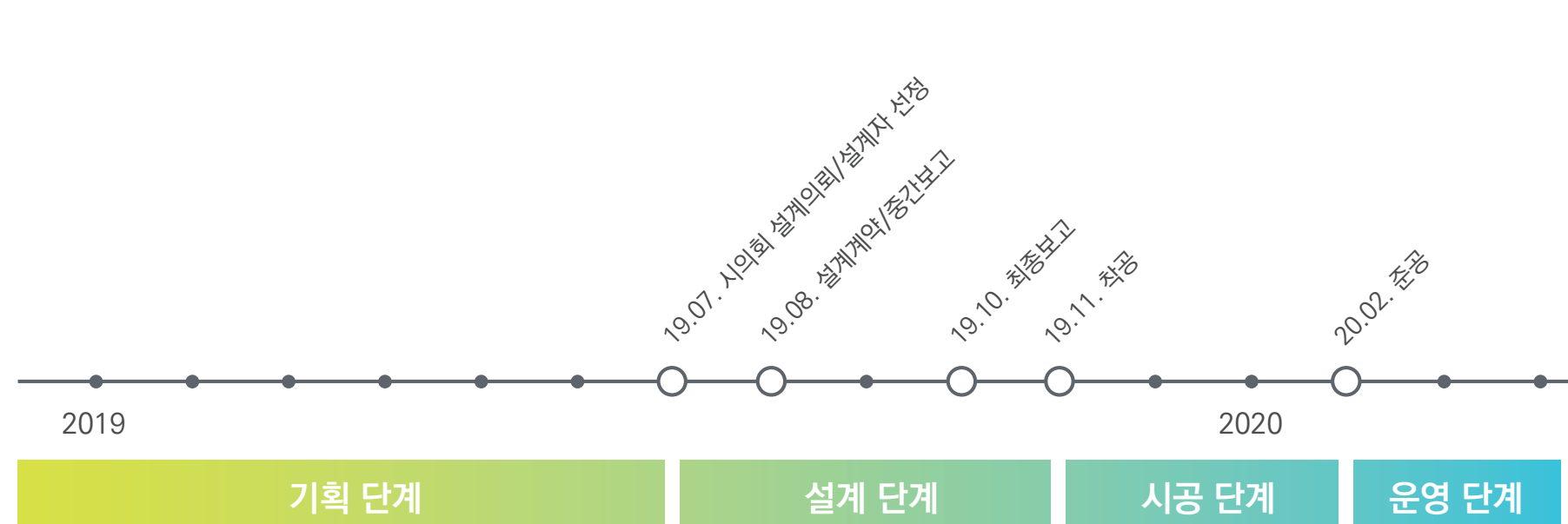

수상 AWARDS



삼선산수목원숲속도서관

요도	문화 및 정치시설
시행기관	당진시 시민도서관
위주	충청남도 당진시 고대면 진권리 1257-11
면적	지상 1층 / 높이 3.6m
총사업비	대지면적 96,713.00㎡ / 건축면적 42.41㎡ / 연면적 42.41㎡
설계기간	1억 2천만원
시공기간	2019.06.~2019.11.
설계	2019.06.~2020.06.
시공	(주)디자인그룹조은건축사사무소, 신승수 미성건설(주)
감리	(주)디자인그룹조은건축사사무소(설계·시공·감리) 2021 대영유산 공공건축사 최우승

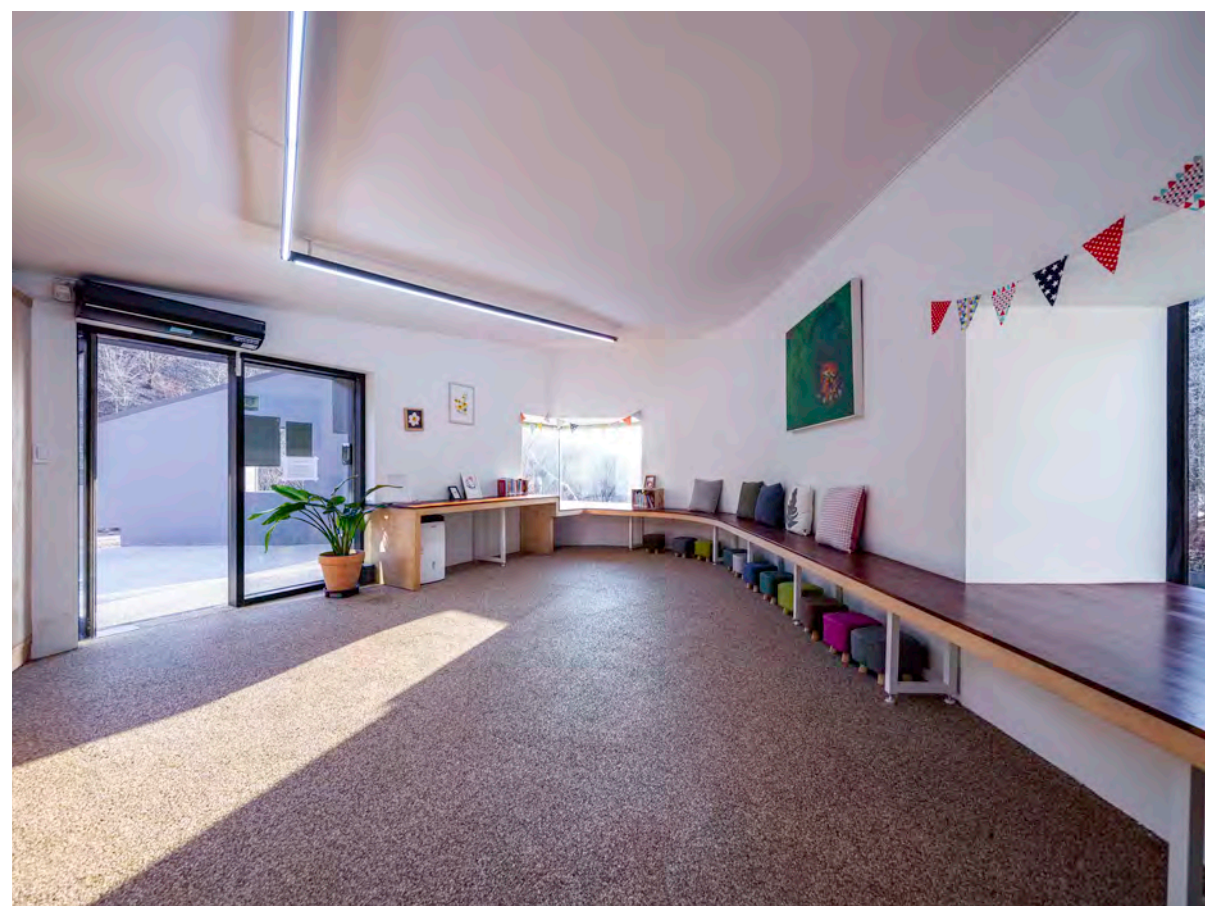
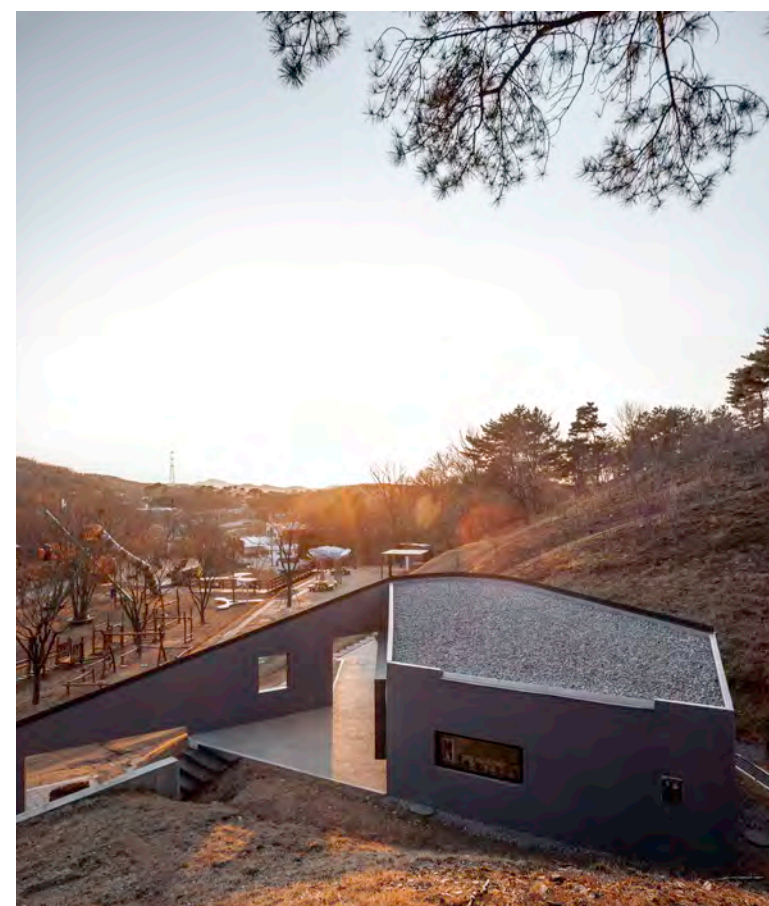

매산2리 마을회관 및 경로당

주소	제1종근린생활시설(마을회관)
소재지	당진시
위치	충청남도 당진시 신평면 배산리 109-1번지 외 3필지
면적	지상 1층
건축면적	대지면적 2,755㎡ / 건축면적 198㎡ / 연면적 198㎡
소유율비	5.7%
설계기간	2020.12 ~ 2021.04
시공기간	2021.09 ~ 2022.05
설계 시공 감리	건축사무소 스튜디오 ZOZO_조정화 (주)에이치에스
공사 일시	건축사무소 스튜디오 ZOZO(설계/에도구현)
주요 내용	2022 대한민국 공공건축상 혁신행정청상(청관사) / 2022 공공디자인대상 우수상



장소 PLACE

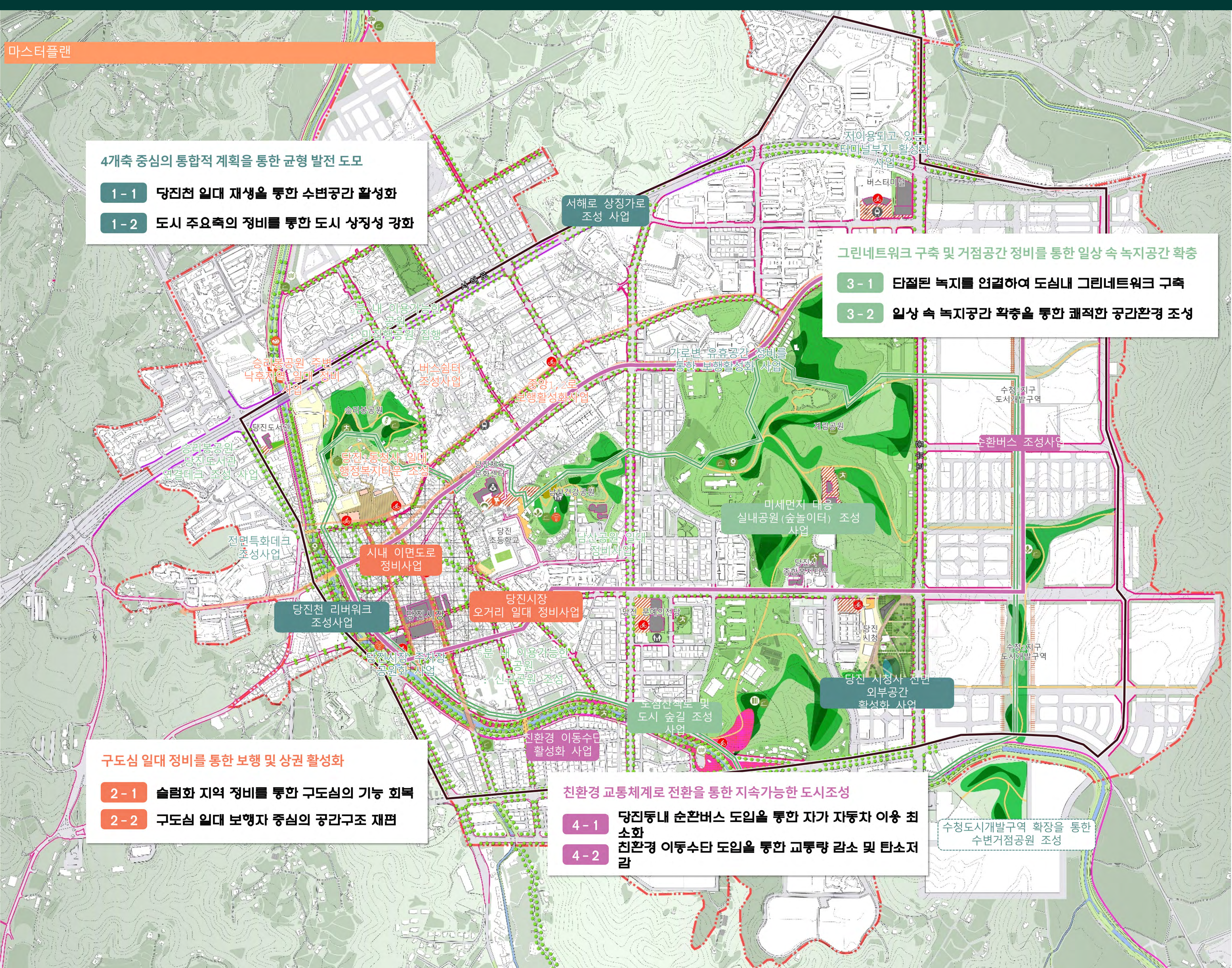

공간환경전략계획 - 당진동

구도심과 신도심간의 균형 발전을 위한 당진동 공간환경전략계획
**“일상적 생활공간의 질적 제고를 위한
 당진시 최초 마스터플랜”**



계획 수립 개요

계획기간	2019.12.-2020.12.
주관	당진시청 건축과
과업수행	(주)비엠도시건축사사무소

계획 개요

공간적 범위 시간적 범위 주최배경	충남 당진시 당진1동 일원, 약 4km ² 월요일 (12간) 24일 / (22간) 29일 - 1990년대 이후 도시경관의 면적 확장과 산악적 공공사업의 추진으로 구도심과 신도시의 분리 발생 - 당진시 위상을 대표하는 도시이미지 미흡, 당진시 산업 및 인구구조적 특성에 부합하는 도시이미지의 구축과 도시이미지 개선 필요 - 무분별한 개발로 인해 훼손된 자연공간의 회복과 일상적 생활공간의 질적 개선을 위한 지속 가능한 가치의 전파
--------------------------	---

비전 및 미래상

구도심과 신도심의 균형전 발전으로 “모두가 살고 싶은 거대한 도시 달지동”

3대 목표

지속가능한 발전을 위한 패적하고 건강한 “도시환경의 질 향상”
구도심 내 전략적 공간환경 정비를 통해 “구도심과 신도시 간의 불균형 해소”
근로자 및 적은 가족들이 살고 싶은 공공기능의 강화를 통해 “이웃도시와의 경쟁력 확보”

4대 추진전략 및 세부계획

[illegible]

4개층 주식이 토하저 계획을 토하 도시 화석화 도모

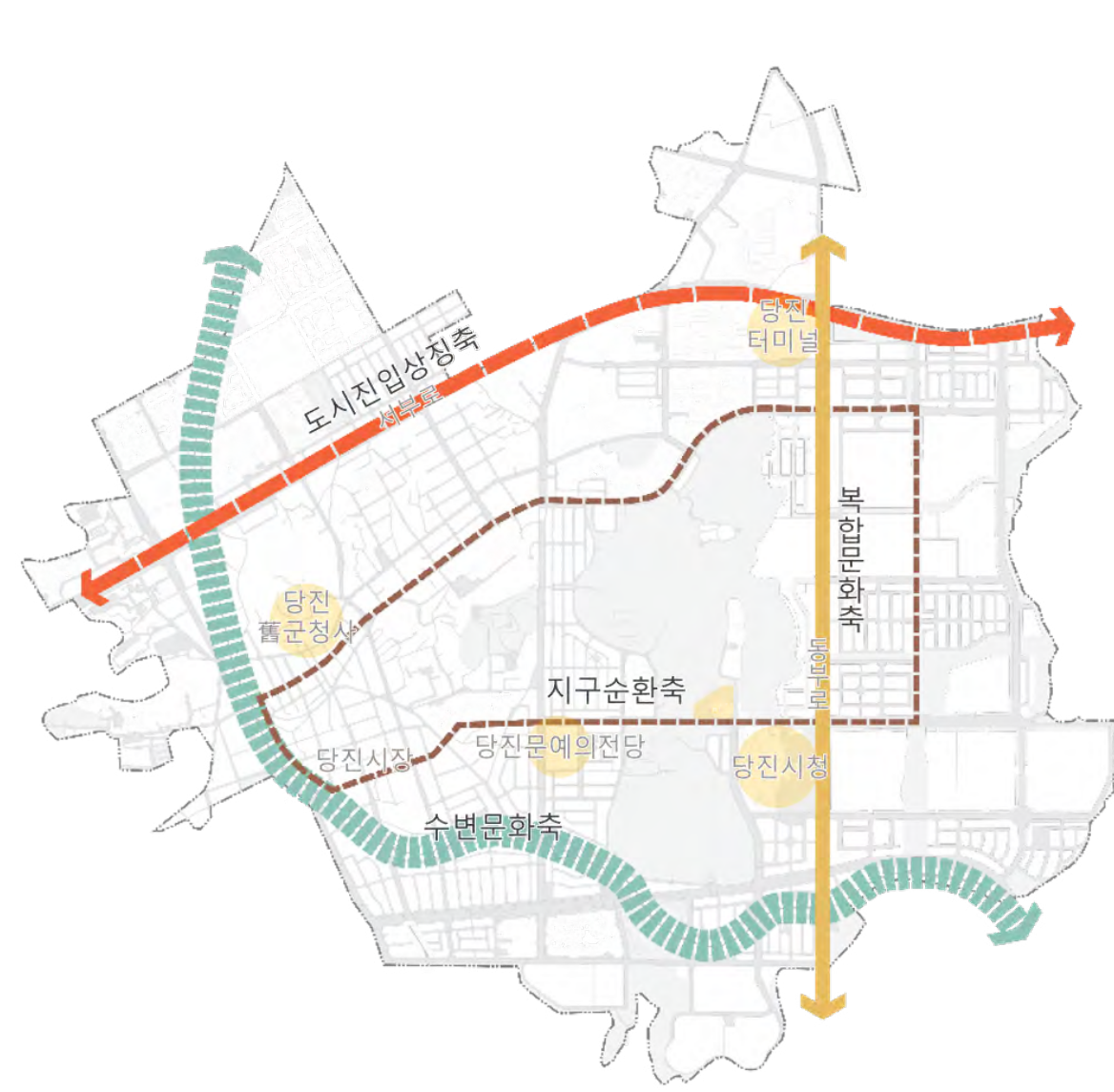

구도시 보해화경 전비를 토하 시잔 및 산궤 화선화

그리네트윅의 구조 및 거점교가 저비를 통한 인사 소 노지교가 화촌

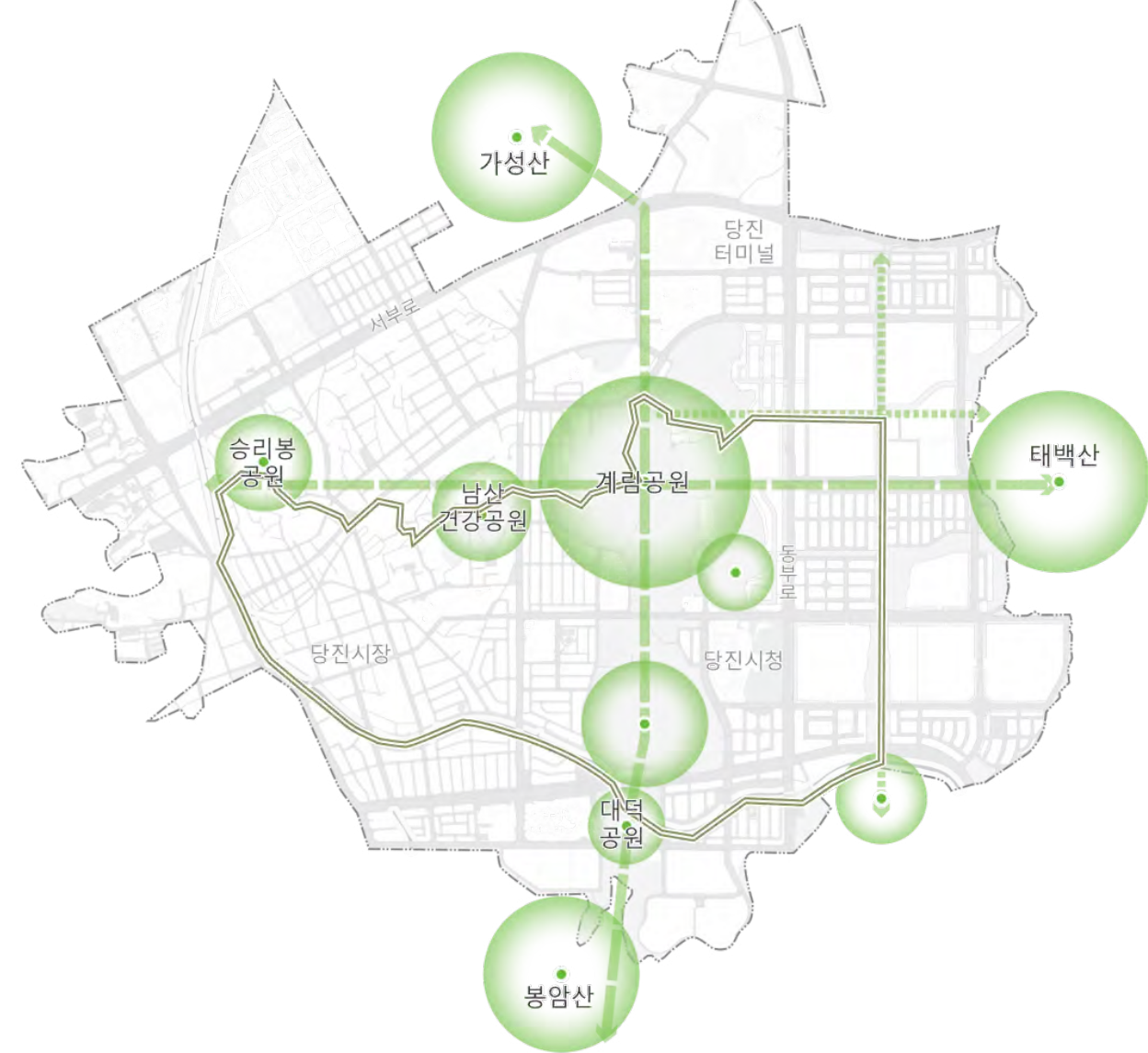

지소가능하 교통수단으로 교통구조 재편

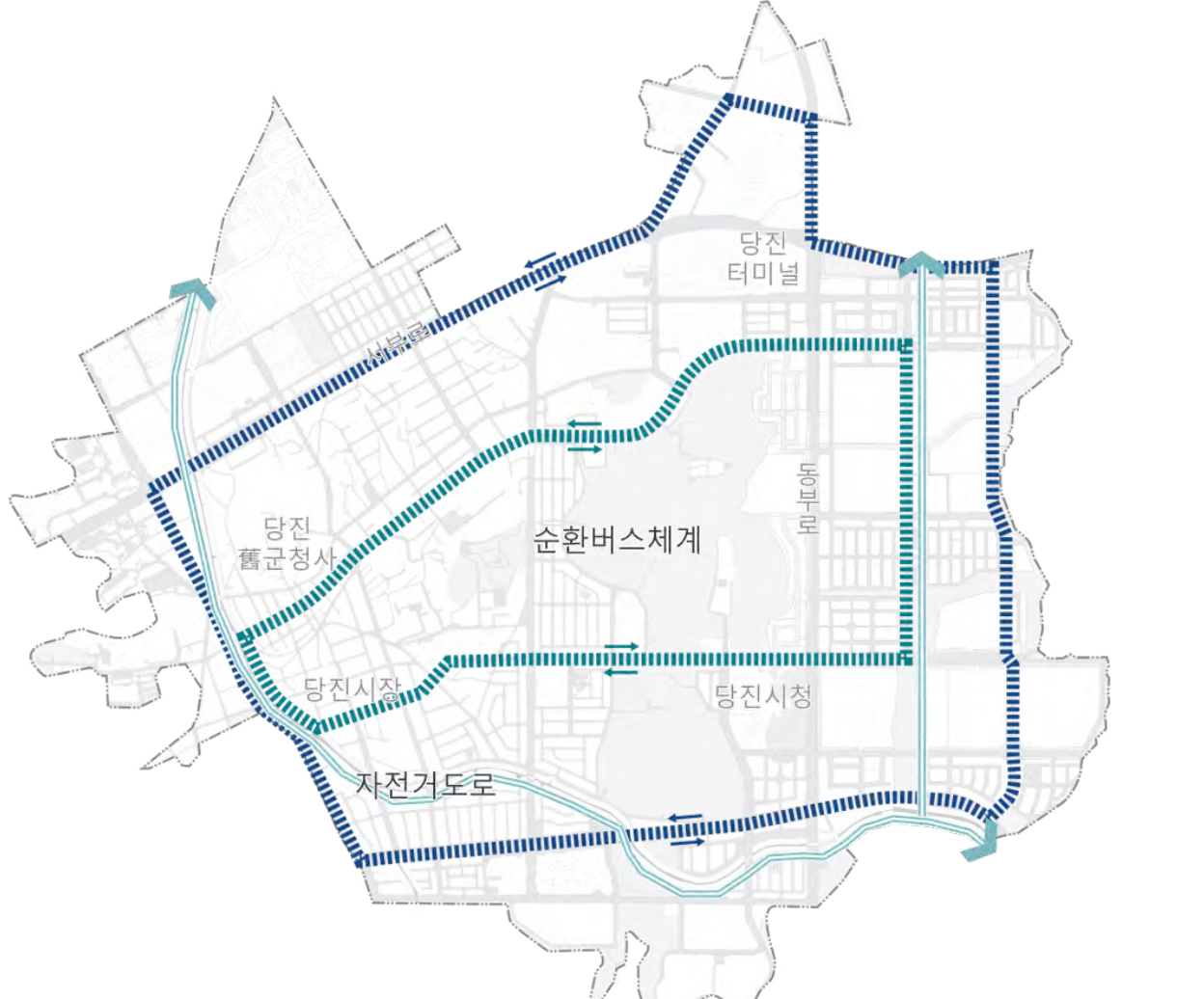

장소 PLACE

편평 신평 扁平 新平

넓고 고른 공유도시



공간환경전략계획 - 신평면

정주여건 및 인프라 개선을 위한 신평면 공간환경전략계획 “서해 충남권역의 관문 면단위 최초 마스터플랜”



계획 수립

계획기간 2021.07. ~ 2022.05.
주관 당진시청 건축과
과업수행 ㈜디자인그룹오즈 건축사사무소/모노스페이스 유한책임회사
국토교통부 2021년 민간전문가 지원사업(공간환경전략계획 분야)에 선정
2022년 공간행정(개획)분야 국토교통부 국토대전 장관상 수상

계획 개요

공간적 범위 충남 당진시 신평면 일원, 54.38㎢
시간적 범위 목표 (1단계) 25년 / (2단계) 30년
추진배경 - 광역교통망에 의해 단절된 공간 완화
- 지역간 생활환경 격차 해소 및 정주여건 개선
- 경제 및 산업과 연계된 지역재생 필요

비전 및 미래상

넓고 고른 공유도시 “편평 신평(便平 新平)”
산업시대 물류와 교통 중심 인프라 대신 소통과 생활중심의 인프라 구축을 통해 신평면이 갖는 다양한 경관자원을 문화, 복지, 교육, 여가 등 다양한 도시 에메니티와 연결 편평한 신평의 장소성과 공체 회복

추진전략

- 편평화된 도시구조 해결을 위한 장소 연계와 시설 거점화
- 생활 밀착형 시설의 연결
- 다양한 연령대가 공유하는 거점공간 확보
- 마을기반의 지역 재생

주요 내용

- 신평면 대상 기관과 부서의 각종 사업 파악, 연계사업 도출 및 실행화 방안 마련(29개사업)
- 주민 참여 및 의견 수렴 등을 통한 지역현안 해결방안 도출(면청사 이전)
- 민간전문가 활용 장소 단위별 구상안 제시
- 공간환경 개선을 위한 10개 전략사업 도출

현황과 과제 : 장소의 연계와 시설의 거점화가 필요



생활 밀착형 연결

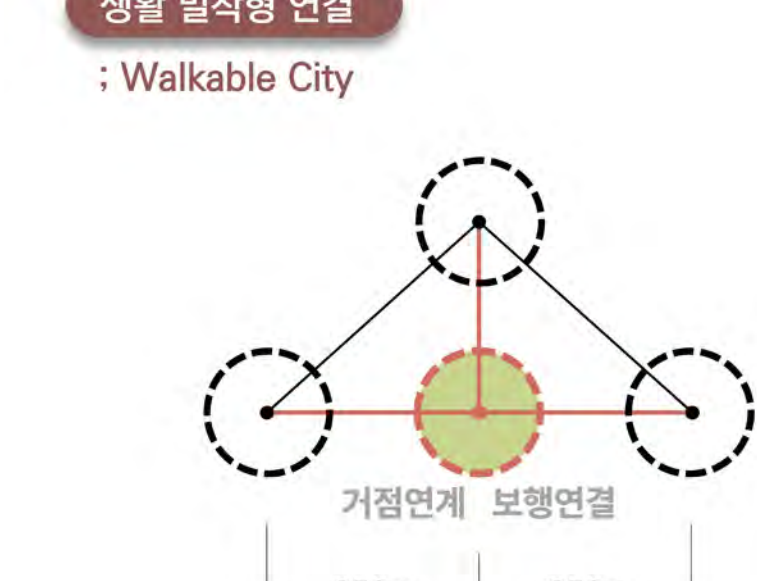

“도시를 이야기하며 걷기라는 언어로써만 해독이 가능하다”
Walter Benjamin

통이 승천했다는 큰 우물인 '용난평'과 조선시대 오일장이 성한 '가마장터'가 자리잡은 거간리와 공천리 일원은 해방 뒤 서해안의 발달이 잘 안된 편평한 평원이었다. 그러나 자동차 교통 중심으로 도시공간이 재편되면서 도시 내부에 위치해 있는 이들 역사문화적 장소들이 도시 외곽의 도로와 주택의 밀집에 밀려난 채 접근하기도 어렵고 단지 마을 곳곳에 잠겨있어 편안하게 머물 수 없고, 심지어 언제든 돌출 수 있는 공공공간을 만들고 상호 연계함으로써 만남과 소통의 접점을 도시 전체로 확장시키는 포용적인 공간환경을 확보할 한다. 시가지 자체의 미용과 장소년의 비중에 높은 비중으로 배워 에메니티들을 중심으로 다양한 에메니티와 연결하여 차이의 소용과 교류의 공간을 확충하고, 팔자나 단자위를 넘어서 장소와 공간 단위로 에디트, 모놀리, 생태환경 등을 함께 관리해나가는 새로운 영역에 공명이 필요하다.

다양한 연령대가 공유하는 거점 공간 확보

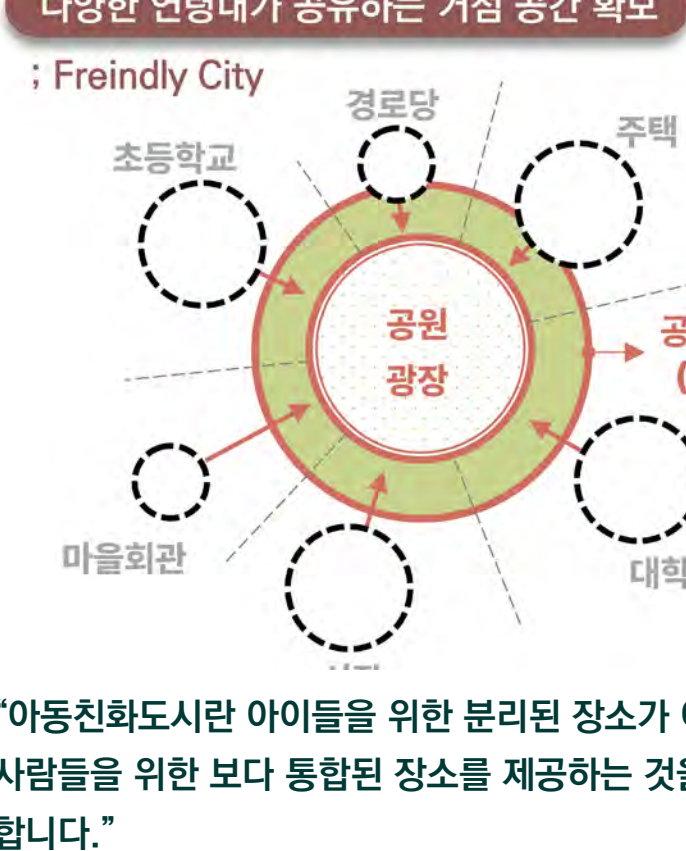

“아동친화도시란 아이들을 위한 분리된 장소가 아니라 사람들을 위한 보다 통합된 장소를 제공하는 것을 목표로 합니다.”
Kristin N. Agnello

아동친화도시, 여성친화도시, 고령친화도시 등 여러 전회 도시들은 기본축으로 아동, 여성, 고령자들을 위한 지원 시설들을 확충하고 이들 시설을 다양한 사용자들이 파도나로서의 참여하는 체계적인 공원을 지향한다. 즉 단순히 시설을 확충하고 이들이 하운 건물을 만드는 것을 뛰어넘어, 이들 곳곳에 잠겨있어 편안하게 머물 수 있고, 심지어 언제든 돌출 수 있는 공공공간을 만들고 상호 연계함으로써 만남과 소통의 접점을 도시 전체로 확장시키는 포용적인 공간환경을 확보할 한다. 시가지 자체의 미용과 장소년의 비중에 높은 비중으로 배워 에메니티들을 중심으로 다양한 에메니티와 연결하여 차이의 소용과 교류의 공간을 확충하고, 팔자나 단자위를 넘어서 장소와 공간 단위로 에디트, 모놀리, 생태환경 등을 함께 관리해나가는 새로운 영역에 공명이 필요하다.

마을 기반 지역 재생



“도시가 제공하는 혜택과 기회를 모든 사람이 잡힐 수 있을 때, 도시는 진정한 스마트시티 것입니다.”
Stephen Hilton

마을 재생이 지속 가능하기 위해서는 생활권 단위의 지역 경제와 연결될 필요가 있다. 이를 위해서는 마을에 요구되는 시설 공간과 활동 프로그램의 다양한 수준, 편익과 더불어 관광, 농수산업, 제조업 등 지역의 산업 경제와 관련한 보다 광역적 연계망이 요구된다. 보일리에서 만약한 스마트관광을 중심으로 생활권과 상호 연계된 관광자원과 관광 관련업종을 발굴하고 이를 생활권에서 거점시설과 관광자원 공간 활용을 만들으로써 마을 재생을 지역 재생으로 확장시키는 단적인 공간전략을 제안한다

10대 전략사업

A1 오봉제 수변공간 조성



A2 거산리 녹색문화거리 조성



A3 신평행복인슈타터 거산근린공원



A4 신평 행정타운



A5 복지·문화·스포츠 클러스터 조성



A6 신평 문화관광클러스터 조성

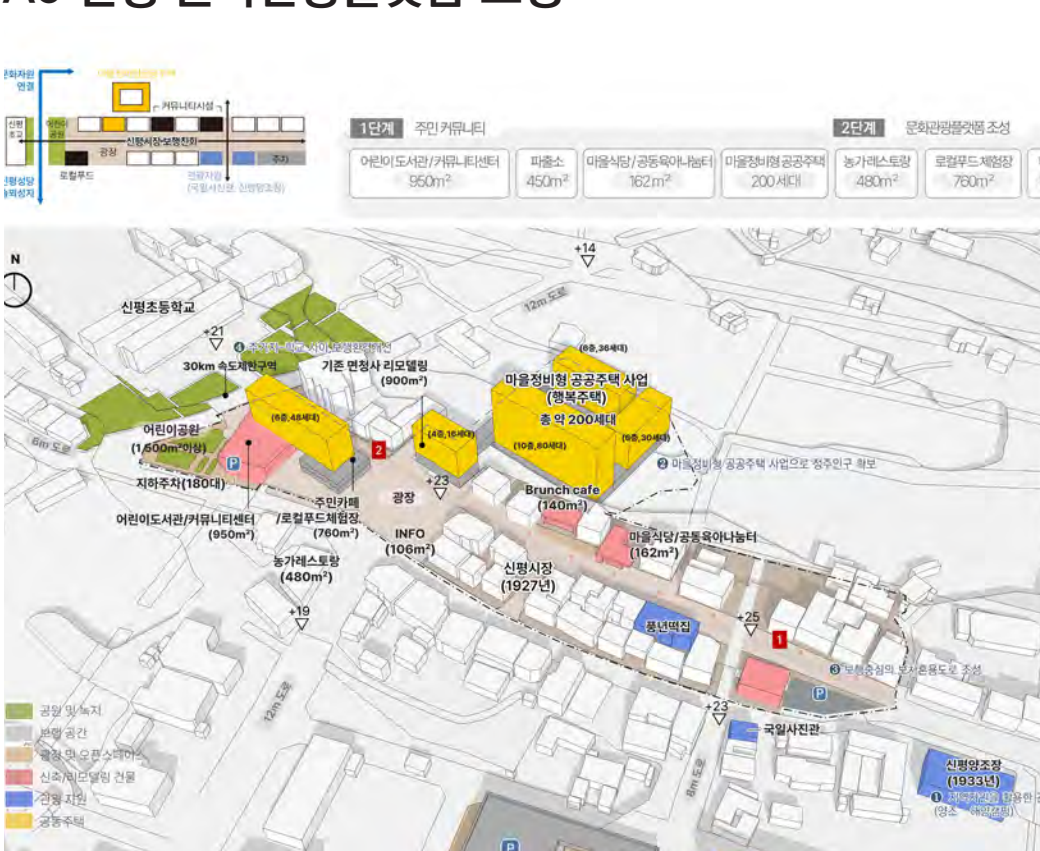

A7 마을 정비형 공공주택 조성

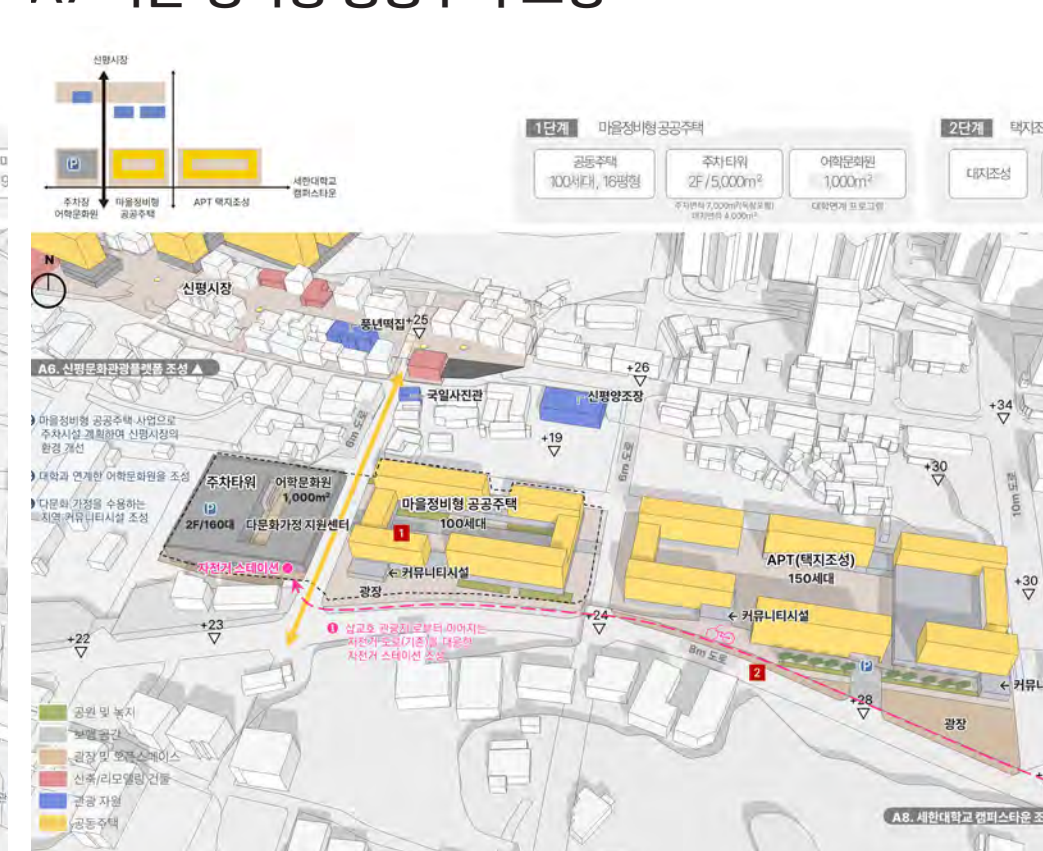

A8 세한대학교 캠퍼스타운 조성

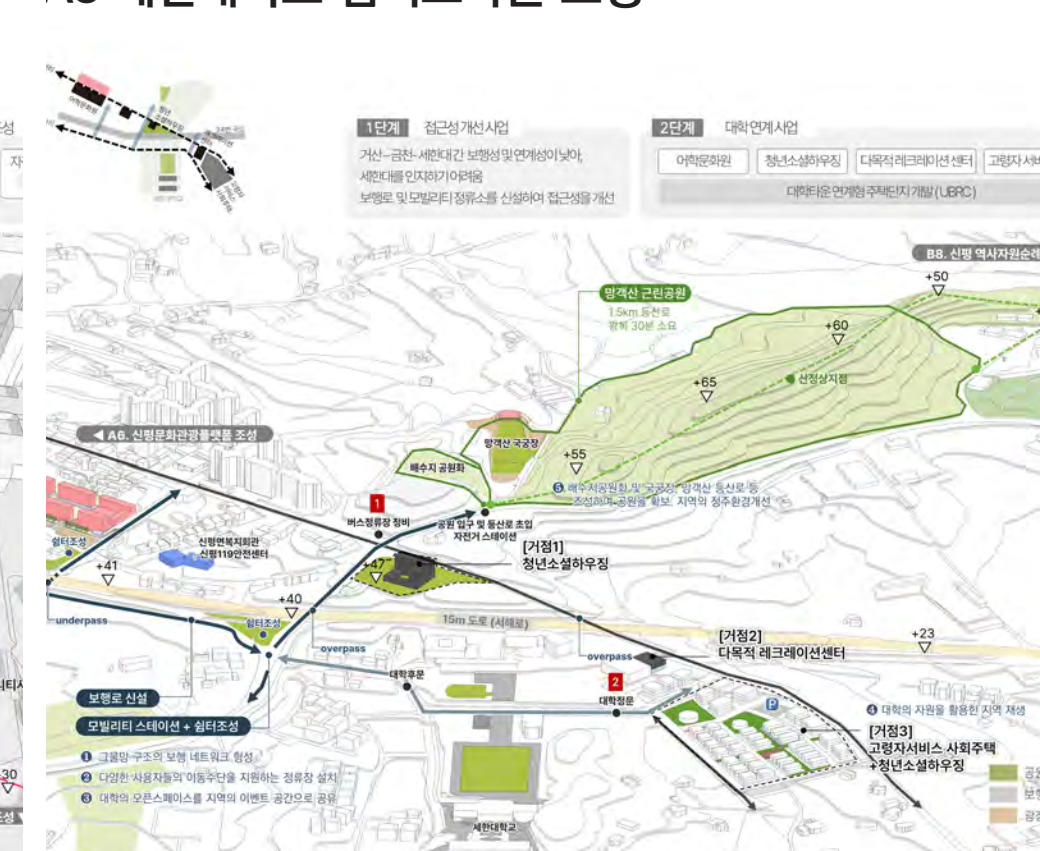

B1 신평 역사문화자원 연결



B2 해양관광벨트 조성

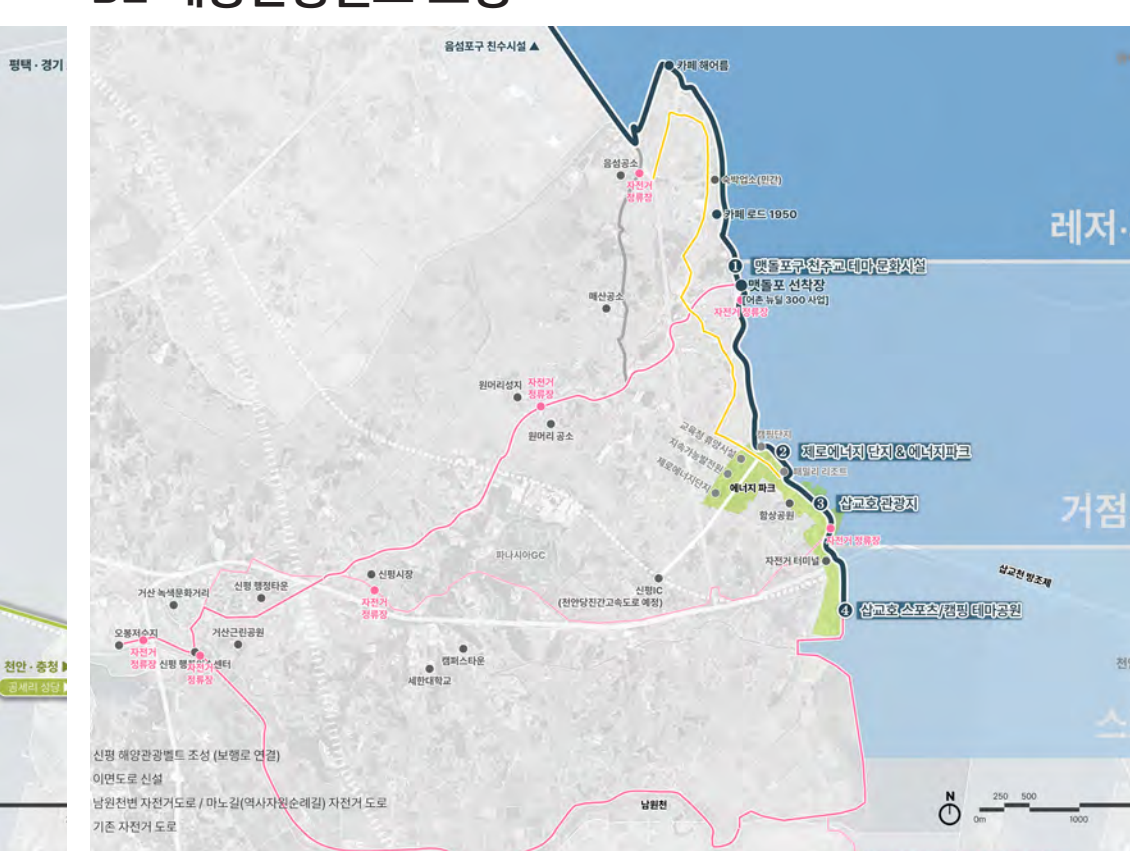

사람 PEOPLE

민간전문가 제도 개요

당진시 민간전문가 제도 도입배경 및 목적

- 시의 성장과 더불어 다수의 공간 관련 사업 추진, 공간 관련 계획 및 사업간 연계 및 환경의 질적 제고 미흡
- 공간 관련 계획간 연계성 확보 및 장소중심의 전략 마련
- 공공공간, 공공건축 등 공간환경 질 제고 및 효율적인 관리 체계 구축



- 당진시 면적 704km²
- 당진시 인구 172,804명(2022년 8월 기준, 외국인 포함)
- 당진시 공공건축사업 연간 약 20건, 700~800억원 (평균 사업비 약 50억원)

추진 경위

- 2016. 건축과 공공건축팀 신설
- 2018.11. 2018년도 국토부 민간전문가 지원사업 선정
- 2019.01. 민간전문가 위촉(분야별전문가 4인, 공공건축가 5인)
- 2019.05. 2019년도 국토부 민간전문가 지원사업(계속)
- 2019.10. ~ 20.12. 공간환경전략계획(당진동) 수립
- 2020.01. 민간전문가 추가위촉(분야별전문가 1인, 공공건축가 3인)
- 2020.11. 당진시 건축기본조례 제정
- 2021.08. ~ 22.05. 공간환경전략계획(신평면) 수립
- 2022.01. 민간전문가 위촉(분야별전문가 5인, 공공건축가 8인)
- 2022.07. ~ 현재 국토부 공간환경전략계획(기획업무) 수립 중

2012 당진시로 승격

2016 공공건축팀 신설 → "설계공모 전면 시행"

2018 국토교통부 민간전문가 지원 사업 선정 / 총괄건축가 제도 도입

조직

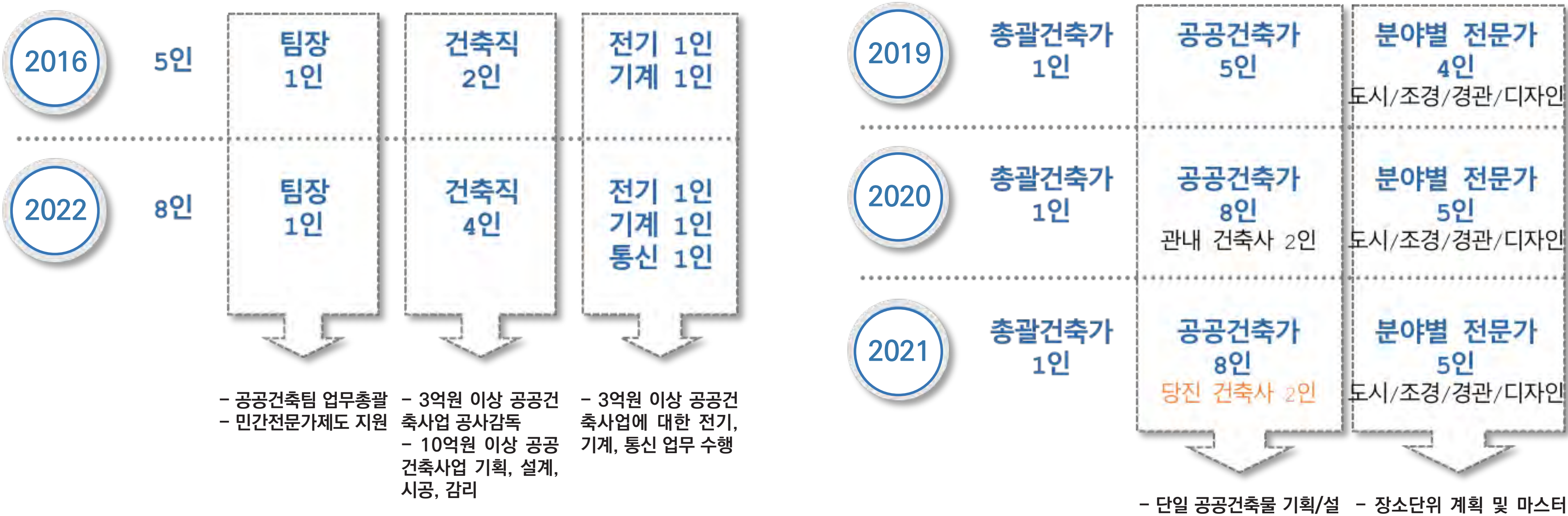

주요 활동

마스터플랜 수립 지원

- 마스터플랜이란 일단의 장소를 단위로 지역의 발전방향과 미래상을 마련하고, 중장기적이고 구체적인 실천전략을 마련하기 위한 계획으로 당진시는 민간전문가 제도 도입 이후 도시재생뉴딜사업, 어촌뉴딜300사업, 농촌정비사업 등 각종 국가사업 추진 등에 있어 자문역할을 수행함
- 이외에도 사업간 연계조정을 위한 마스터플랜으로 구군청사 마스터플랜, 정미면 공공시설 배치계획 등을 수립하였고, 비법정계획으로 고대면 발전계획(안)과 당진동 및 신평면의 공간환경전략계획 등을 수립하는 데 참여함



구군청사장장 마스터플랜



정미면 공공시설 배치계획



당진동 공간환경전략계획

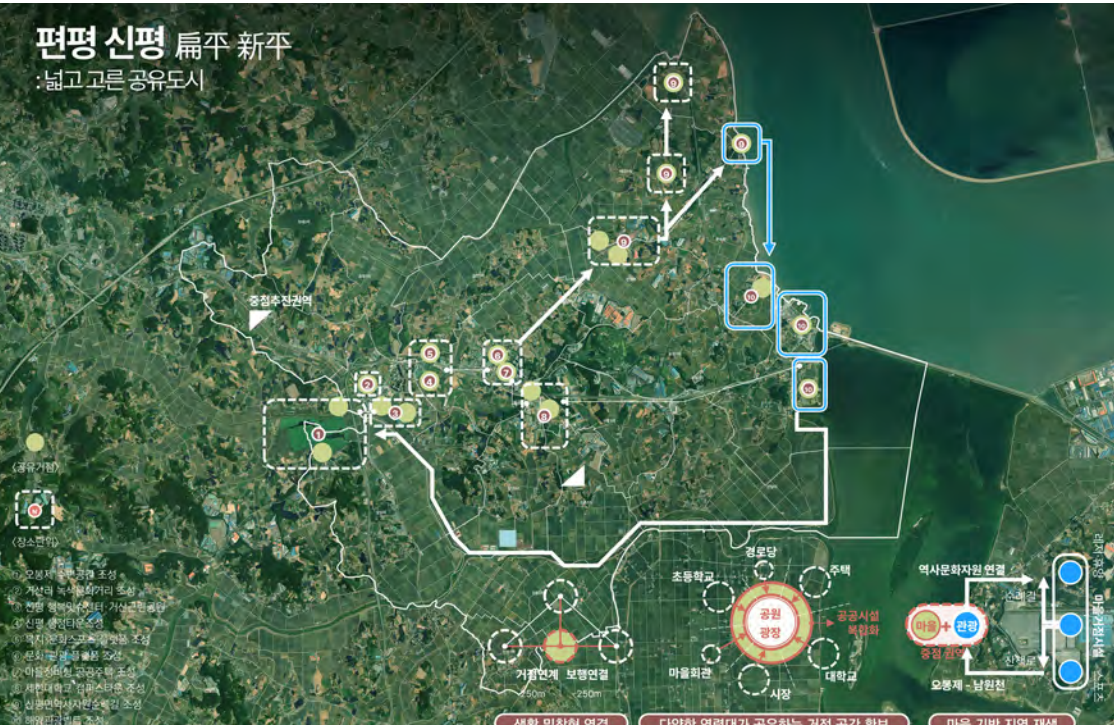

신평면 공간환경전략계획

주요 공공건축 사업 관리 지원

- 당진시는 모든 공공건축사업에 대해 사업기획 단계부터 참여, 사업부서와 공동으로 기획업무를 수행하고, 설계단계에서 공공건축팀에 이관되면 설계공모로 발주하는 것부터 설계 및 시공관리에 대한 일체의 과정을 전담하고 있음
- 이 과정에서 공공건축가는 기획업무에 참여하고 공공건축가 정례회의에서 설계공모 방식 및 심사위원을 선정하고, 프로젝트별로 담당 공공건축가를 선정하여 설계와 시공단계의 주요 결정과정에 참여하여 초기 기획의도가 실현될 수 있도록 지원함



청년센터나래 설계공모당시 입면계획안, 2019.01.



6개 부서 사업 연계조정을 위한 마스터플랜 수립, 2019.07.

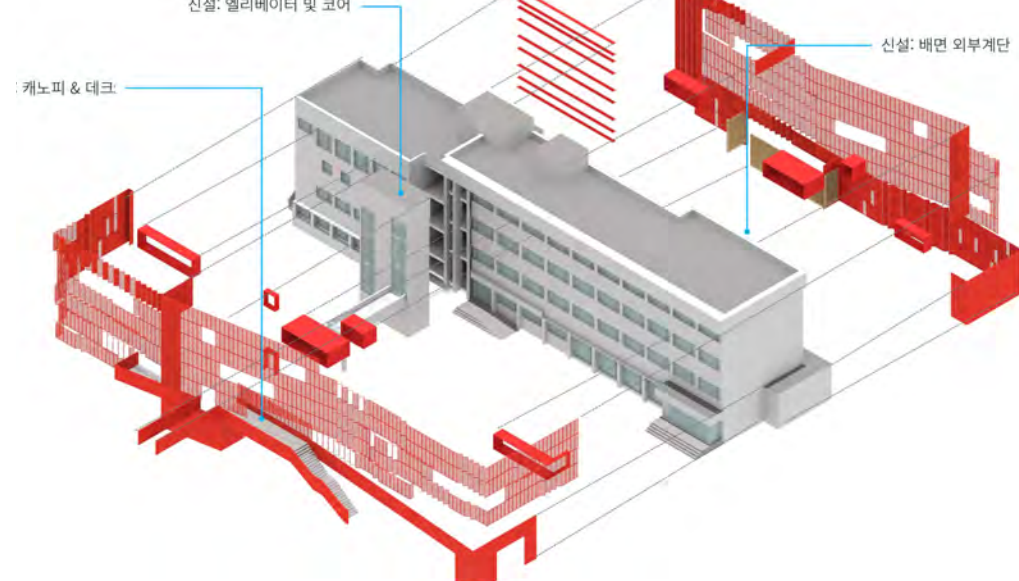

마스터플랜과 연계한 청년센터나래 입면 조정안, 2019.10.



청년센터나래 사용승인 이후 전경

소규모 공공건축물 조성 지원

- 공공건축가 참여설계를 통한 소규모 공공건축물의 품질 향상 도모
- 총사업비 10억원 미만 공공건축물 사업에 대해 당진시 공공건축가를 매칭하여 설계 및 감리업무 부여
- 2019년부터 총 7건 수행, 이중 3개 사업이 수상



신평 의용소방대 청사



상선산 숲속 도서관
*2021 대한민국 공공건축상 최우수상



의회도서관
*2020 대한민국 목조건축대전 최우수상



왜곡마을 종합관리소

공공건축 기록화 사업

- 2020년부터 공공건축팀에서 추진해온 공공건축사업에 대한 다양한 실험의 결과와 경험들을 공유하기 위해 주요 사업에 대한 기록화 사업을 시작함
- 각 사업에 대한 기본적인 개요를 포함하여 기획의도와 설계공모, 설계, 시공 등 각 과정별로 주요한 사항들을 기록하였으며, 준공 도면과 주요 실험 사진을 수록하여 홈페이지에 게재하고 있으며 2022년 충남 건축문화제를 맞이하여 그간의 결과를 묶어 책으로 발간함



노도원회관



세곡마을 마을지 중립센터

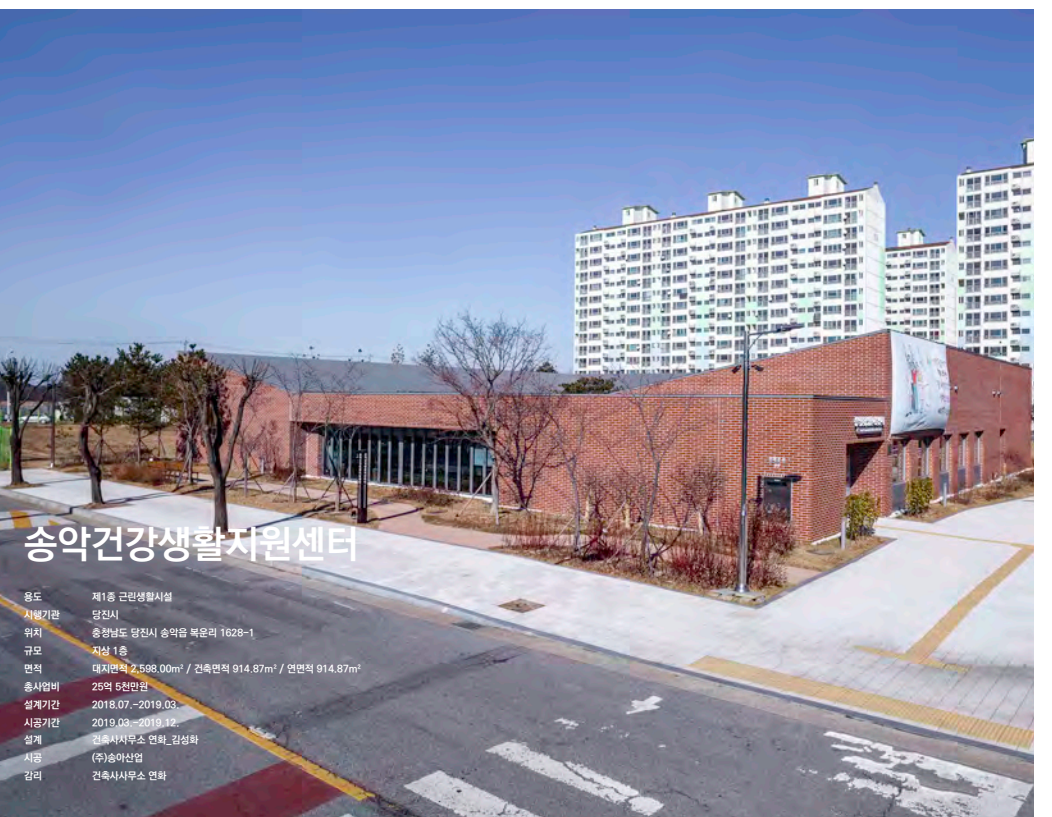

중학건강종합지원센터



서민봉사지원센터 및 장애인회관

수상 이력

- 2019 대한민국 공공건축상 혁신행정 부문 우수상
- 2020 대한민국 공공건축상 우수상 "정미다목적회관"
- 2020 대한민국 목조건축대전 최우수상 "의회도서관"
- 2020 대한민국 국토대전 장관상 "경관지원조사"
- 2021 대한민국 공공건축상 최우수상 "상선산수목원 숲속도서관"
- 2021 한국건축문화대상 신진건축사 부문 최우수상 "정미다목적회관"
- 2021 충남건축문화대전 입상 "송악 청소년문화의 집"
- 2021 한국FMI대상 도시디자인 부문 최우수상 "합덕 전통시장 골목길 조성"
- 2021 에너지미래상 에너지대상 "순성면 행정지원센터"
- 2021 송남 민관협력 우수사례 최우수상 "합덕 연지마을 경관협정"
- 2022 대한민국 공공건축상 혁신행정 부문 장관상 "당진형 통합 마을회관 표준모델-마실방에서 매안거까지"
- 2022 대한민국 국토대전 경관행정부문 장관상 "신평면 공간환경전략계획"
- 2022 공공디자인 대상 우수상 "매안거-매산2리 마을회관 및 경로당"



‘유적지 위’는 생활문화센터, 공동육아, 돌봄센터, 그리고 도서관을 하나로 묶어 긴 선형의 건축물을 제안한다. 1층에는 공동육아, 돌봄센터, 다목적실, 전시실 및 도서관의 주출입구 등 이용자들의 접근 및 외부공간과의 연계가 용이한 프로그램을, 3층에는 도서관이 관리영역과 생활문화센터를 배치한다. 들어올려진 2층은 열린 도서관 영역으로 1층과 3층을 사용시간에 따라 연결하고 분리하여 마을의 커다란 거실, 커뮤니티를 형성하도록 계획한다. ‘유적지 위’는 층별로 주변 자연경관을 위한 조망과 외부공간이 지원되고 프로그램들 간 시각적 연결로 도서관과 그 너머의 풍경이 일상에서 공유되며 책을 읽고 치를 마시고 토론하며 사회적으로 교류할 수 있는 커뮤니티 중심의 문화플랫폼이 된다.

긴 선형의 북쪽에 남북으로 코어를 비롯한 프로그램의 커를 둔 것은 1층 레벨의 불안정성 (유적에 따른 추후 위치변경)에 대응하기 위한 구조적, 프로그램적 특성에 기인한다. 최소화된 1층과 각 층별 코어는 좌우로 그 움직임이 가능하며 인접해 있는 프로그램과 그 위치를 바꾸더라도 기능과 구조를 수행할 수 있도록 계획되었다. 북쪽에 선형의 프로그램을 두고 남쪽으로 오픈형 자료 및 열람실을 두어 6m 단위의 남북 프로그램이 동서로 자리를 바꾸더라도 작동할 수 있음을 의미한다.

1단면 개념도

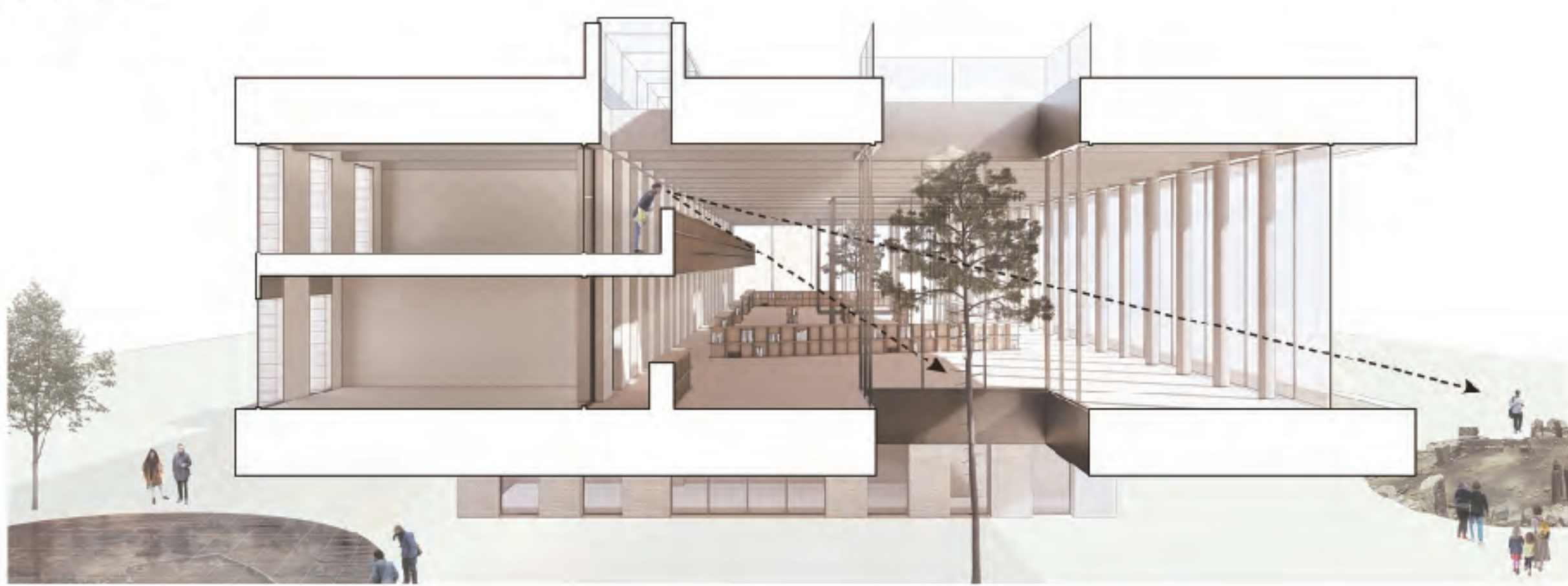

1엑스노메트릭

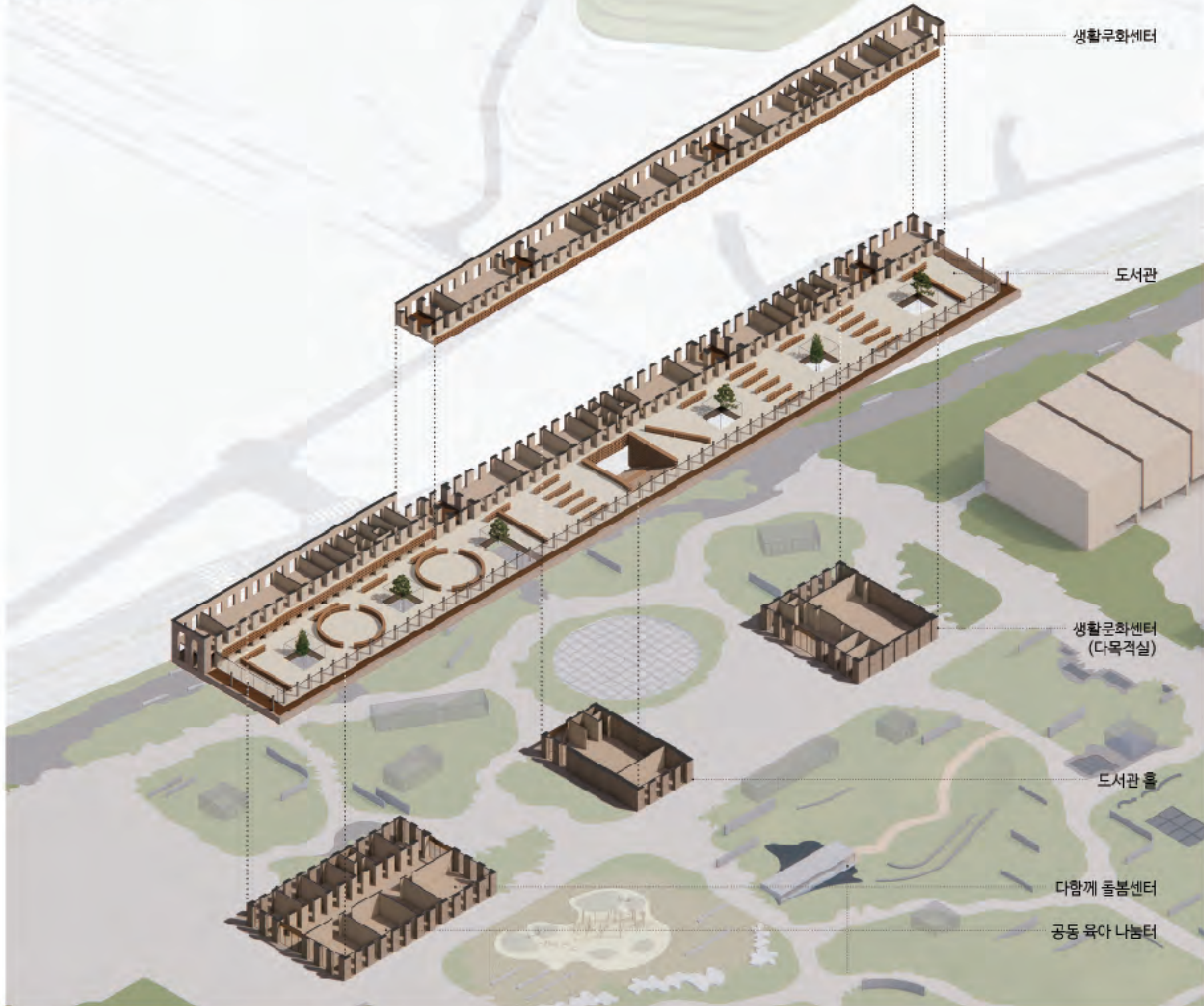

구분	내용
1층	공동육아, 돌봄센터, 다목적실, 전시실, 도서관의 주출입구 등 이용자들의 접근 및 외부공간과의 연계가 용이한 프로그램
2층	도서관이 관리영역과 생활문화센터
3층	열린 도서관 영역으로 1층과 3층을 사용시간에 따라 연결하고 분리하여 마을의 커다란 거실, 커뮤니티를 형성하도록 계획한다
4층	공동육아, 돌봄센터, 다목적실, 전시실, 도서관의 주출입구 등 이용자들의 접근 및 외부공간과의 연계가 용이한 프로그램
5층	공동육아, 돌봄센터, 다목적실, 전시실, 도서관의 주출입구 등 이용자들의 접근 및 외부공간과의 연계가 용이한 프로그램
6층	공동육아, 돌봄센터, 다목적실, 전시실, 도서관의 주출입구 등 이용자들의 접근 및 외부공간과의 연계가 용이한 프로그램
7층	공동육아, 돌봄센터, 다목적실, 전시실, 도서관의 주출입구 등 이용자들의 접근 및 외부공간과의 연계가 용이한 프로그램
8층	공동육아, 돌봄센터, 다목적실, 전시실, 도서관의 주출입구 등 이용자들의 접근 및 외부공간과의 연계가 용이한 프로그램
9층	공동육아, 돌봄센터, 다목적실, 전시실, 도서관의 주출입구 등 이용자들의 접근 및 외부공간과의 연계가 용이한 프로그램
10층	공동육아, 돌봄센터, 다목적실, 전시실, 도서관의 주출입구 등 이용자들의 접근 및 외부공간과의 연계가 용이한 프로그램
11층	공동육아, 돌봄센터, 다목적실, 전시실, 도서관의 주출입구 등 이용자들의 접근 및 외부공간과의 연계가 용이한 프로그램
12층	공동육아, 돌봄센터, 다목적실, 전시실, 도서관의 주출입구 등 이용자들의 접근 및 외부공간과의 연계가 용이한 프로그램
13층	공동육아, 돌봄센터, 다목적실, 전시실, 도서관의 주출입구 등 이용자들의 접근 및 외부공간과의 연계가 용이한 프로그램
14층	공동육아, 돌봄센터, 다목적실, 전시실, 도서관의 주출입구 등 이용자들의 접근 및 외부공간과의 연계가 용이한 프로그램
15층	공동육아, 돌봄센터, 다목적실, 전시실, 도서관의 주출입구 등 이용자들의 접근 및 외부공간과의 연계가 용이한 프로그램
16층	공동육아, 돌봄센터, 다목적실, 전시실, 도서관의 주출입구 등 이용자들의 접근 및 외부공간과의 연계가 용이한 프로그램
17층	공동육아, 돌봄센터, 다목적실, 전시실, 도서관의 주출입구 등 이용자들의 접근 및 외부공간과의 연계가 용이한 프로그램
18층	공동육아, 돌봄센터, 다목적실, 전시실, 도서관의 주출입구 등 이용자들의 접근 및 외부공간과의 연계가 용이한 프로그램
19층	공동육아, 돌봄센터, 다목적실, 전시실, 도서관의 주출입구 등 이용자들의 접근 및 외부공간과의 연계가 용이한 프로그램
20층	공동육아, 돌봄센터, 다목적실, 전시실, 도서관의 주출입구 등 이용자들의 접근 및 외부공간과의 연계가 용이한 프로그램

1단면의 불확실성에 따른 다중 사용 계획

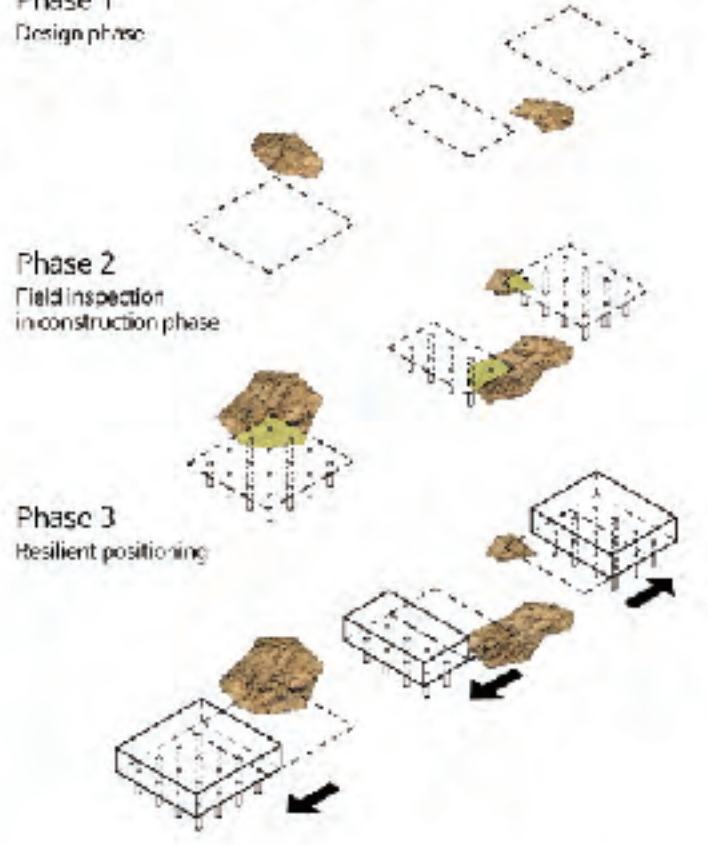

1단면의 불확실성에 따른 다중 사용 계획

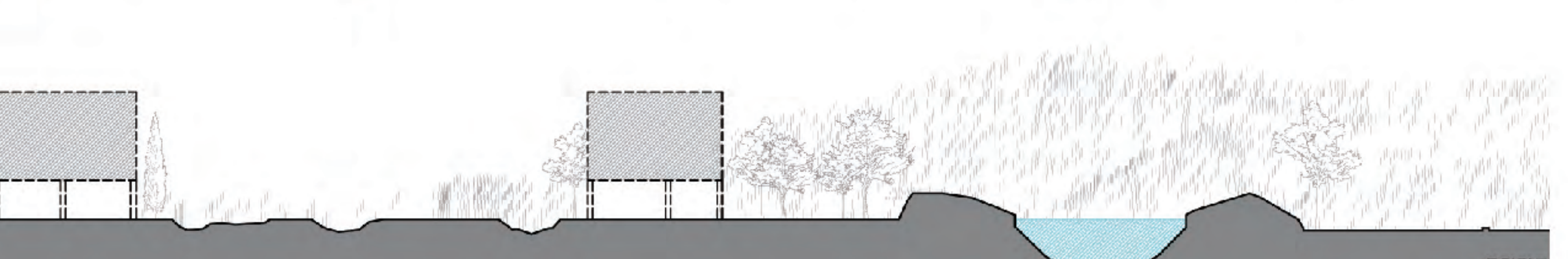
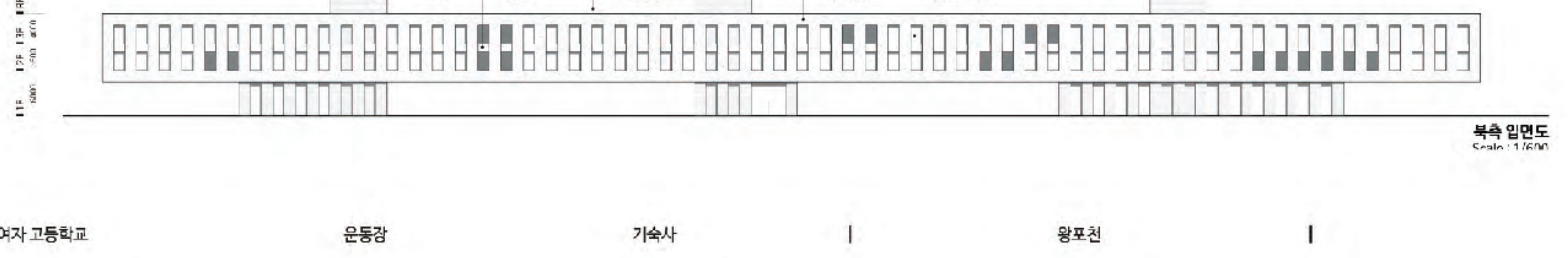
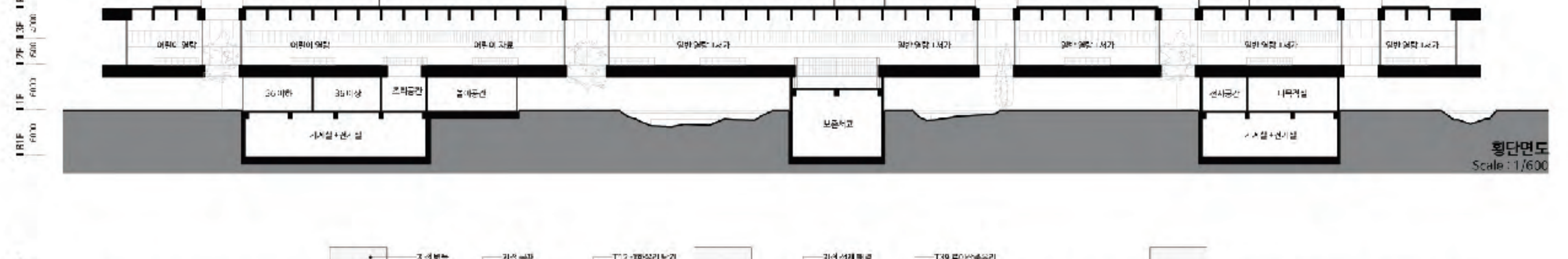
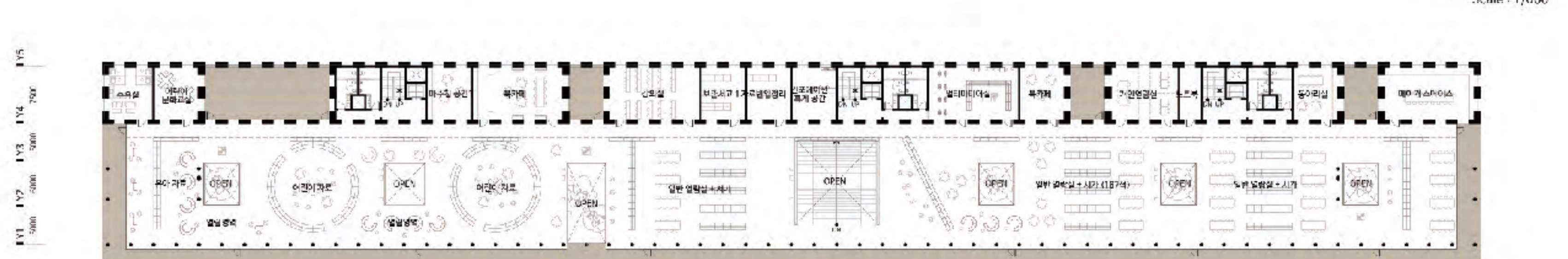
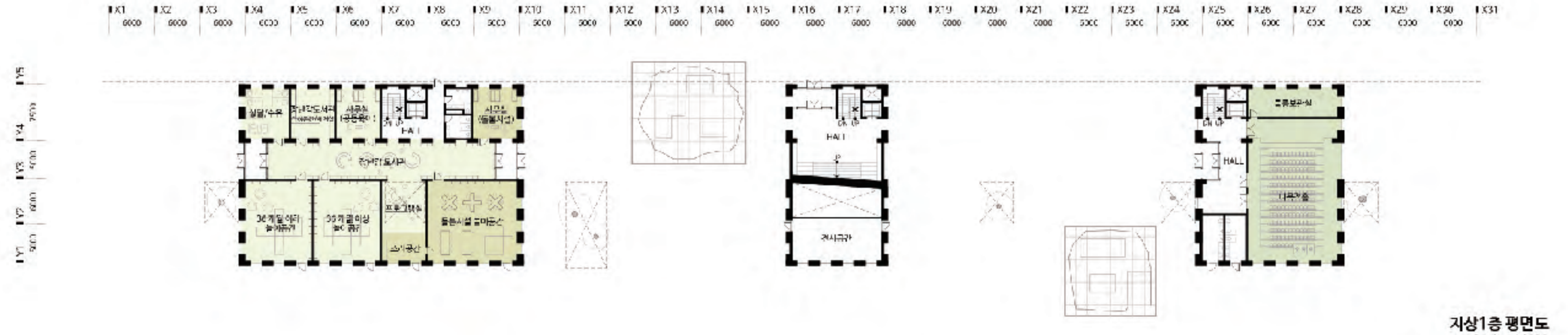
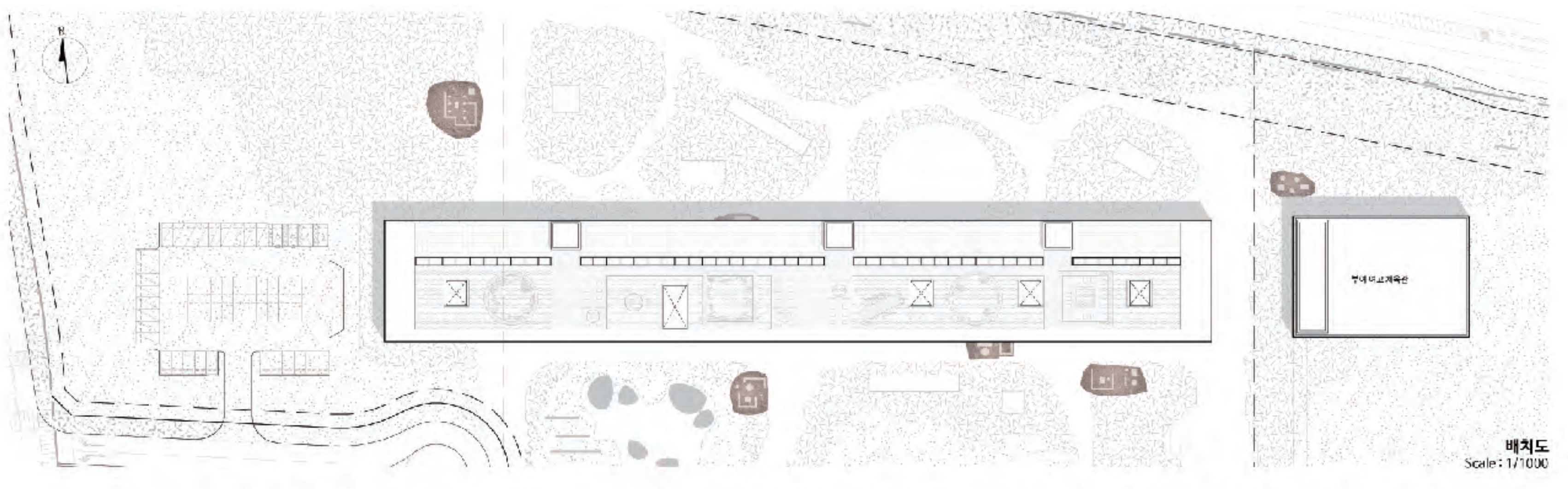
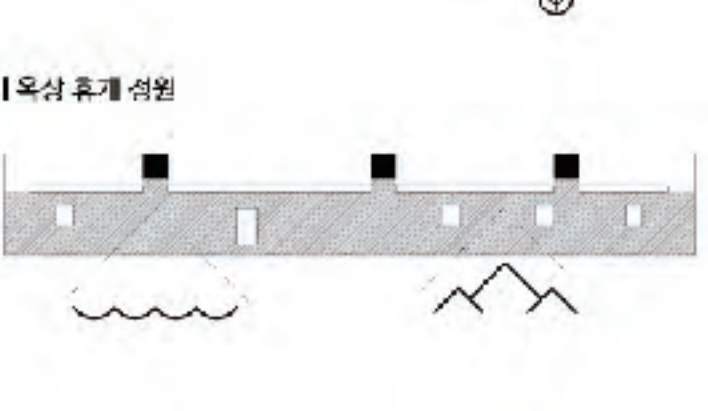
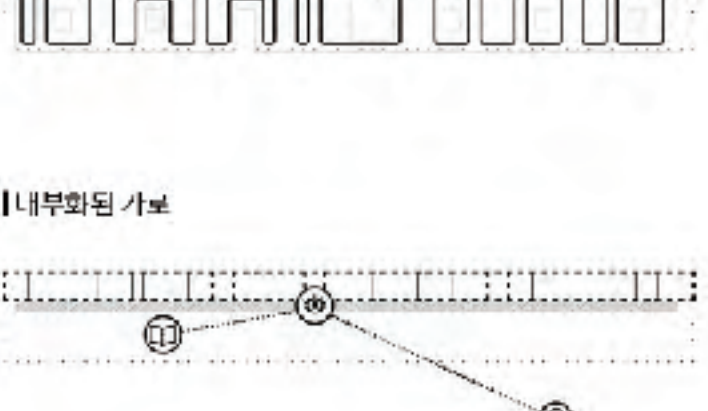
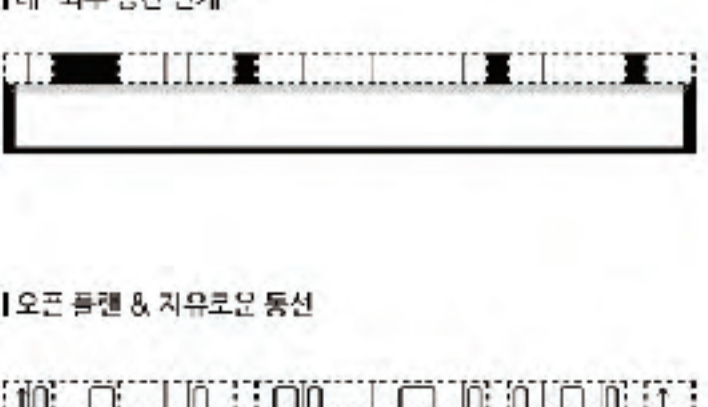
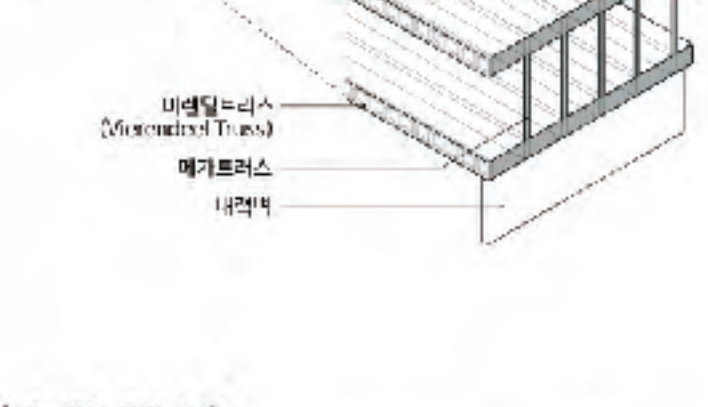
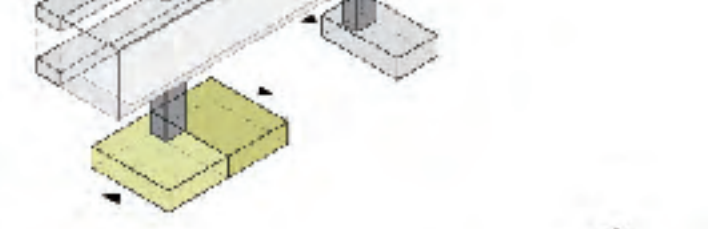
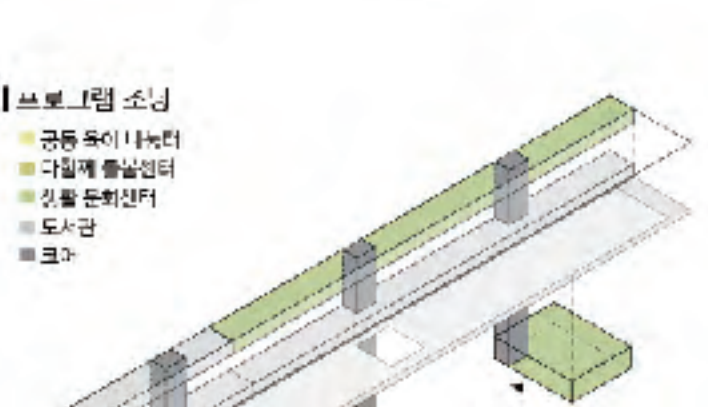
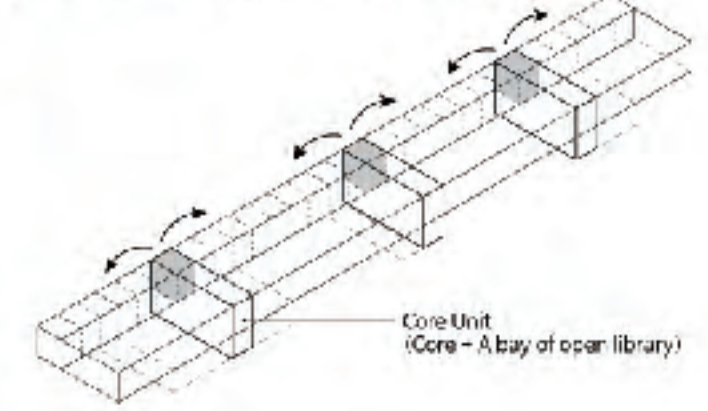

층단면도 (Scale: 1:1000)

청양 가족문화센터 및 평생학습관

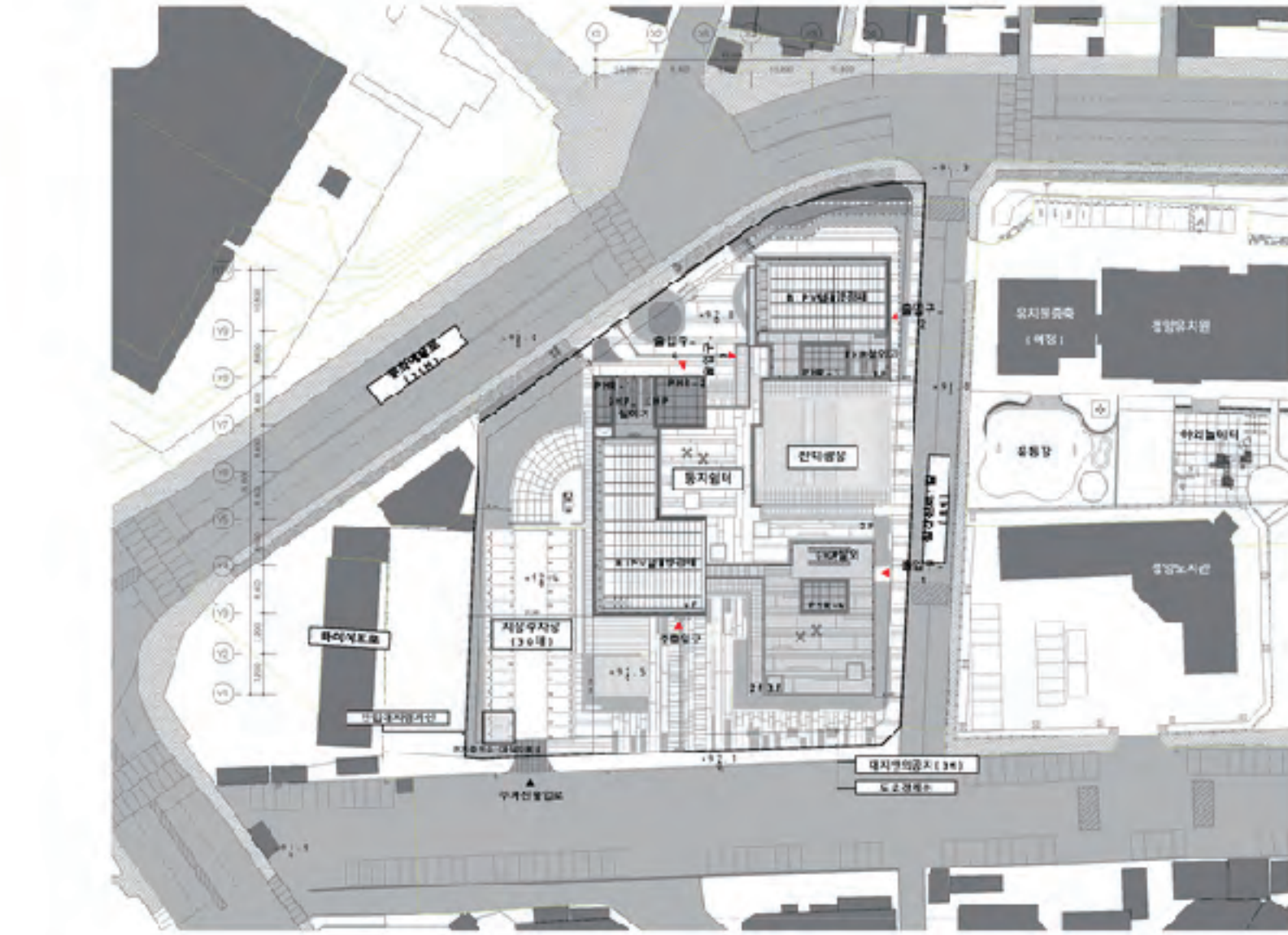

전통 양식의 현대적인 표현

전통적 패턴 또는 양식의 모던함과 내추럴한 색감 표현

건축에서 표현된 각 동의 구성은 한옥의 구성과 같이 여러 목적을 가진 공간에 각각의 아이덴티티를 부여하고 공동체 문화를 만들 복합 문화센터로서의 의미를 강조하기 위한 계획.

내부 천정의 디자인을 한옥 구조 양식을 기본으로 하여 모던함으로 풀어 표현하며 자연적 색감과 연계하여 어울림으로 통한 디자인 컨셉 강조

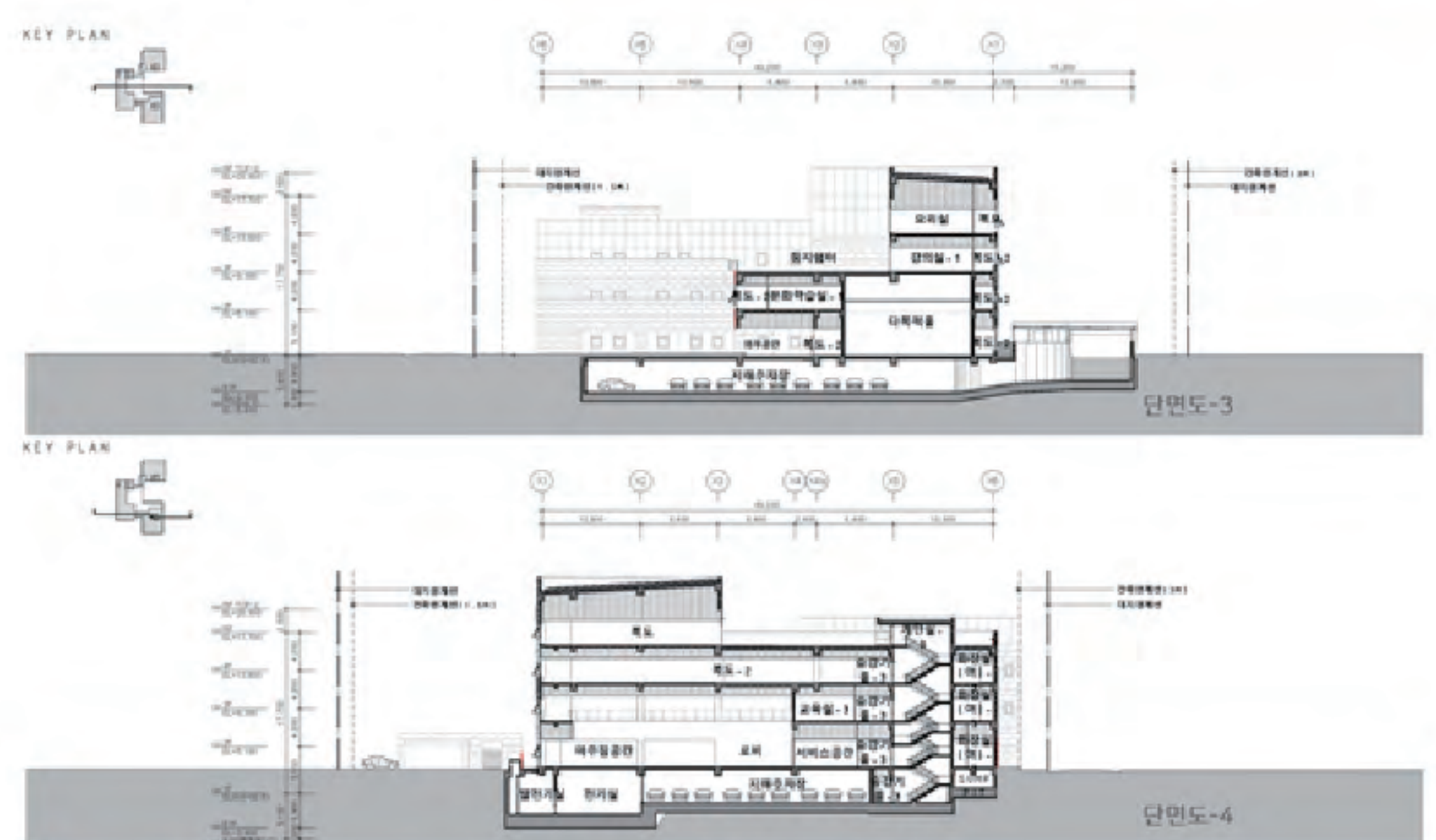
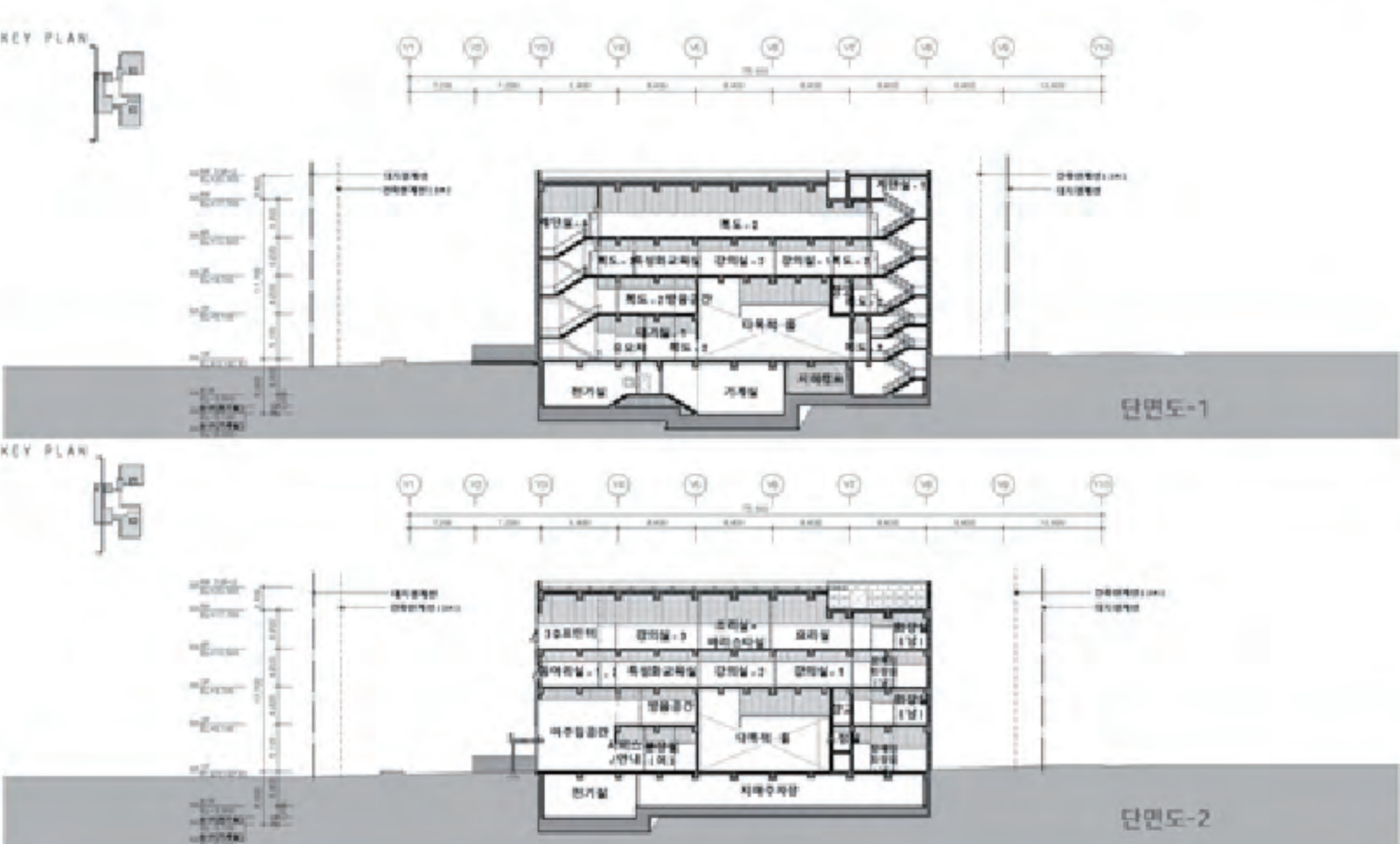
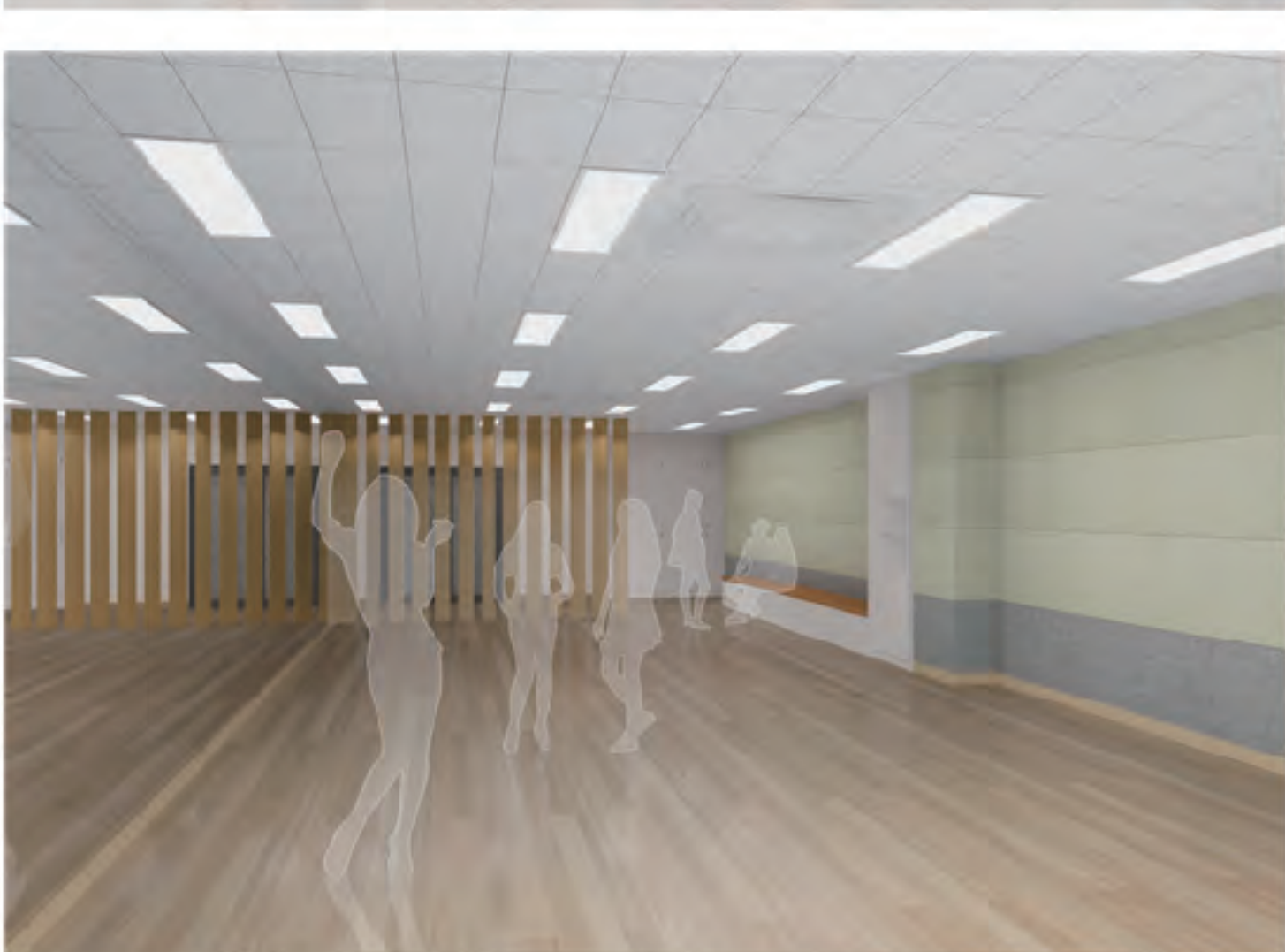
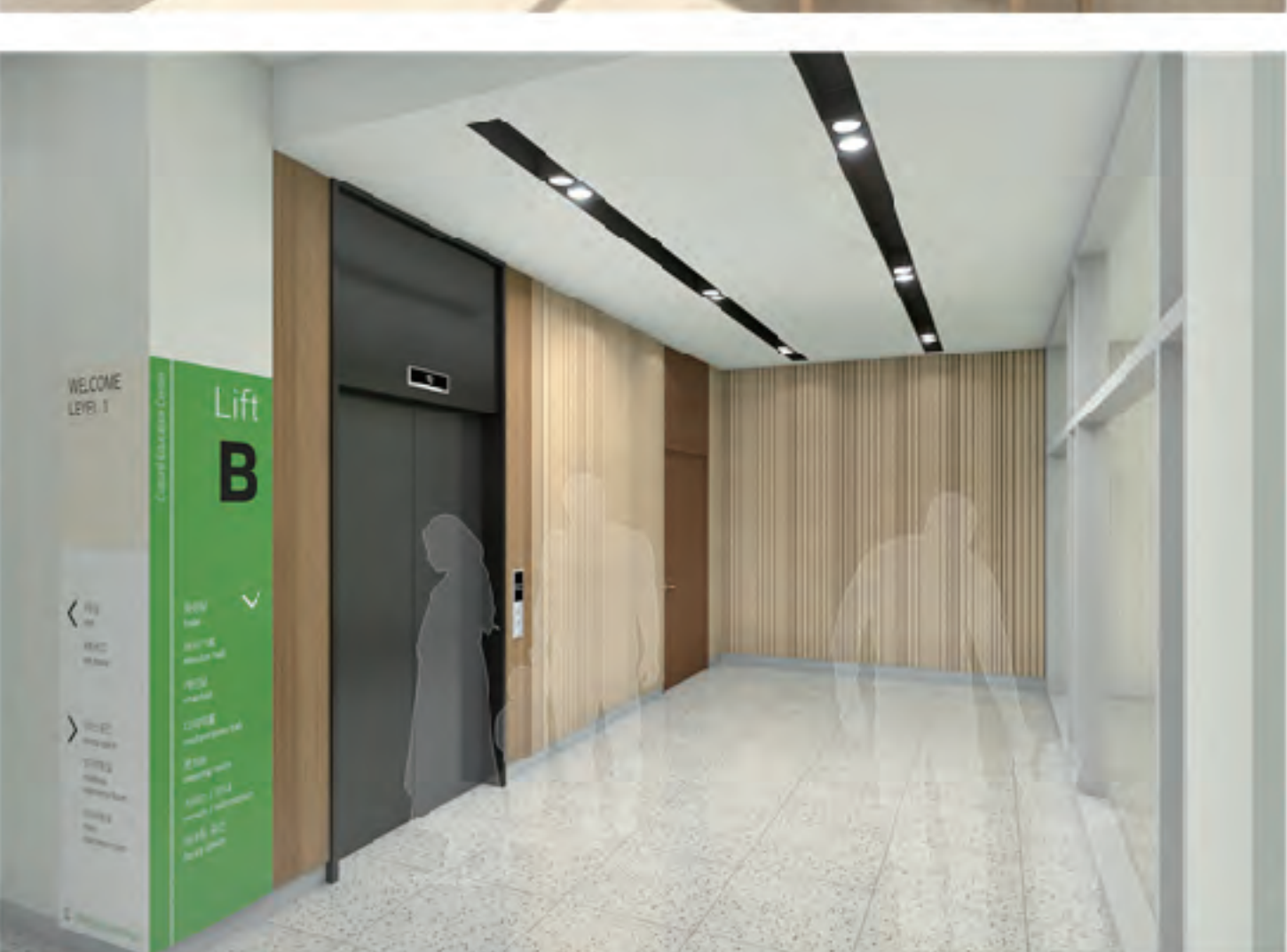
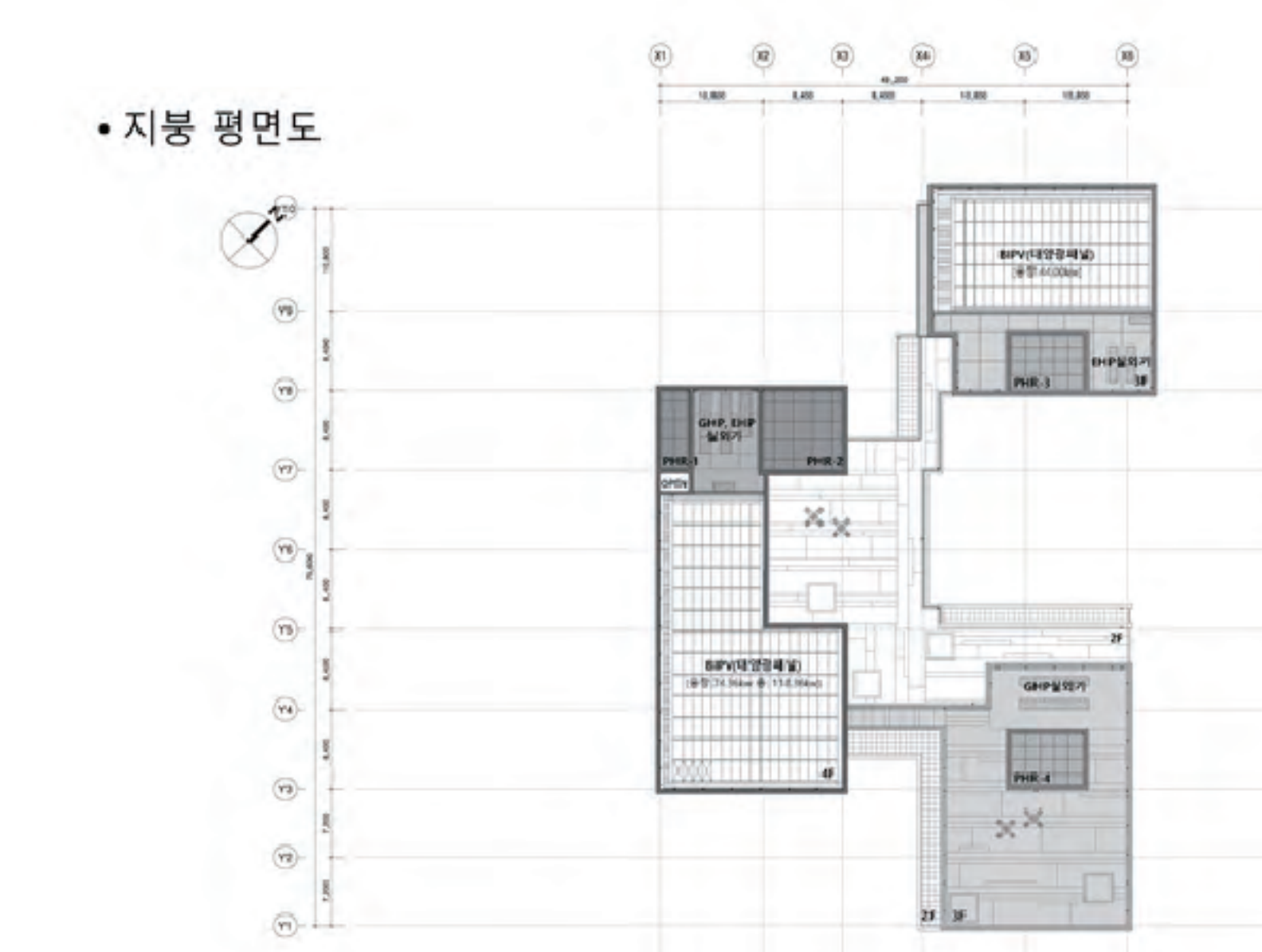
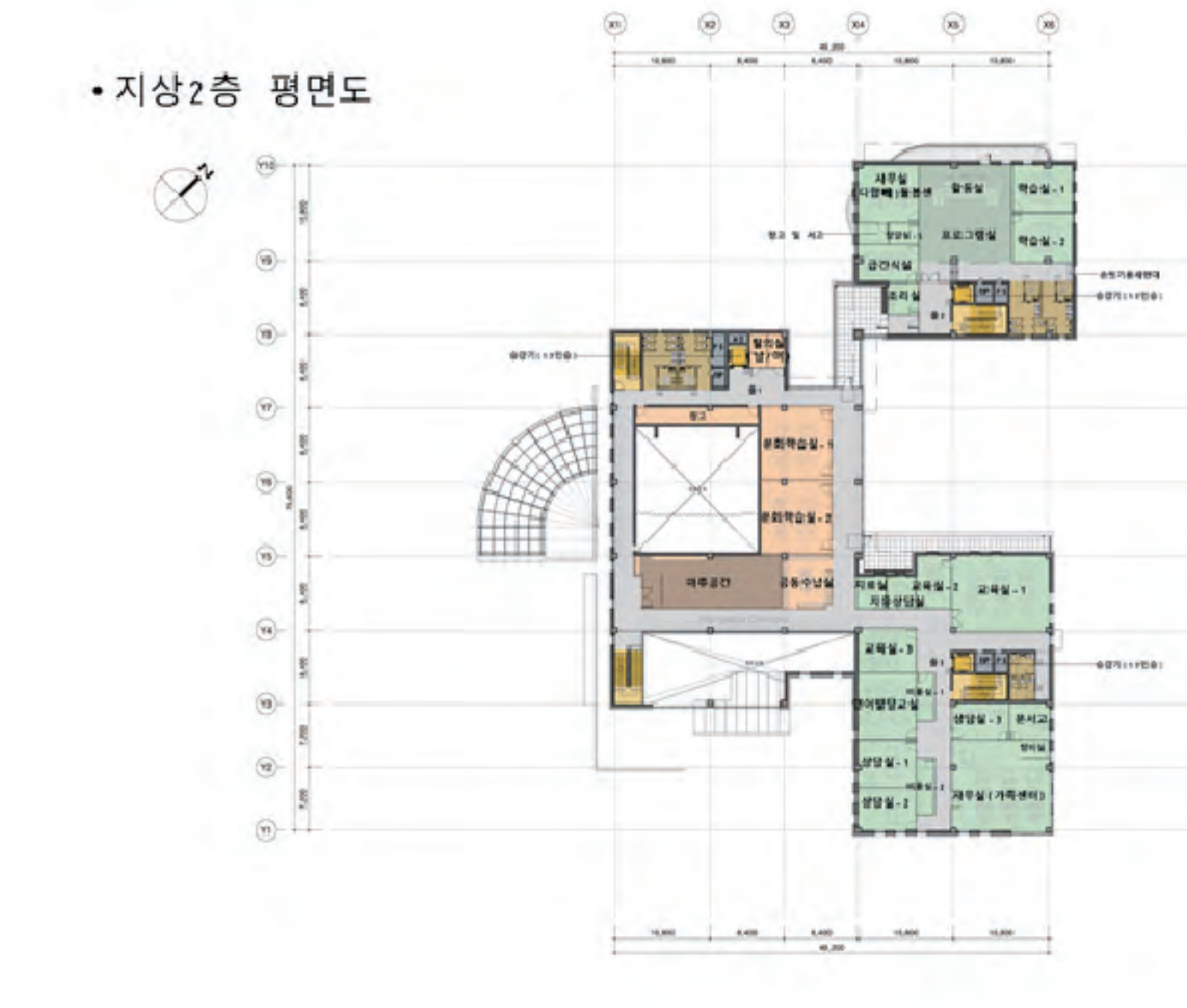
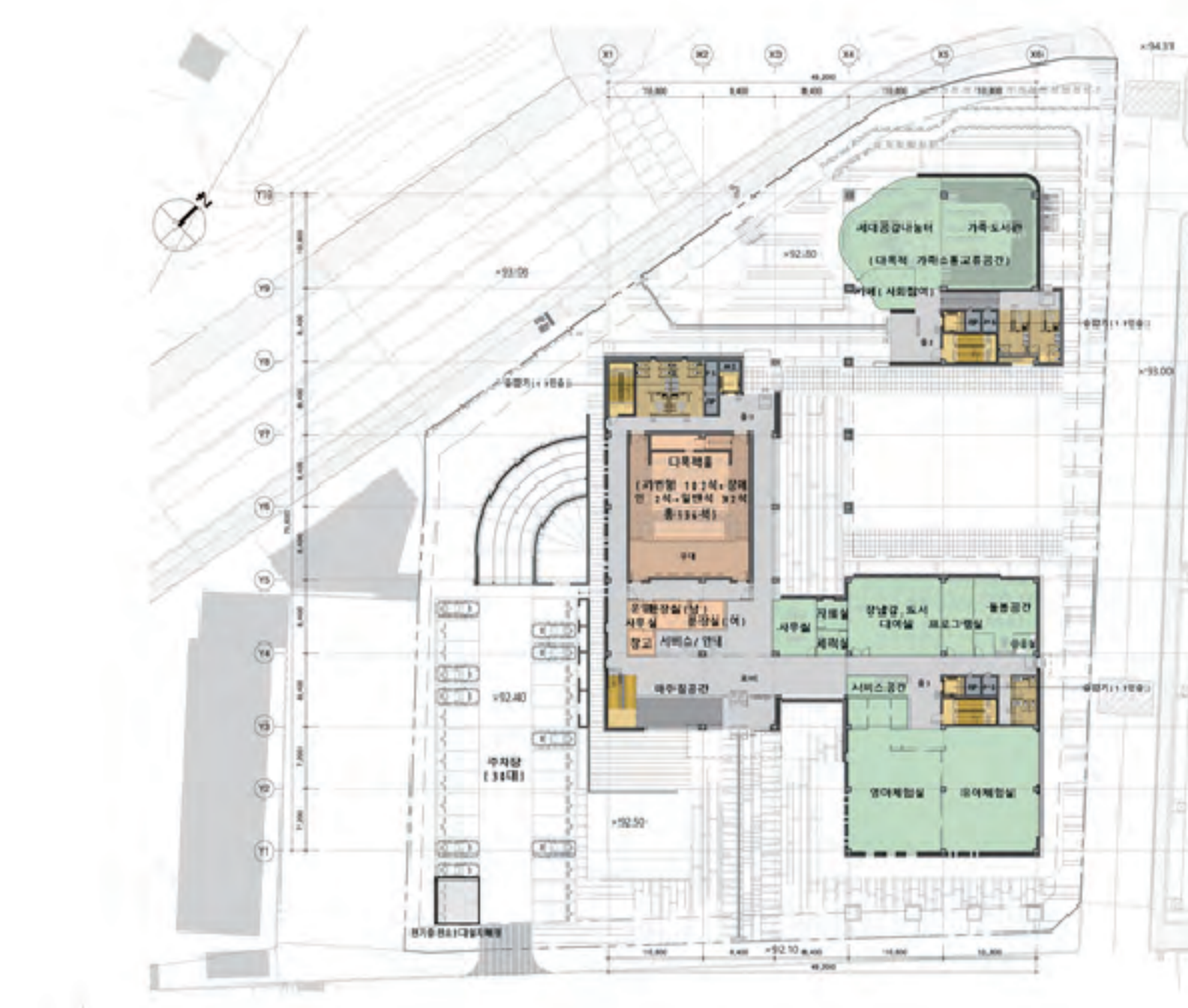
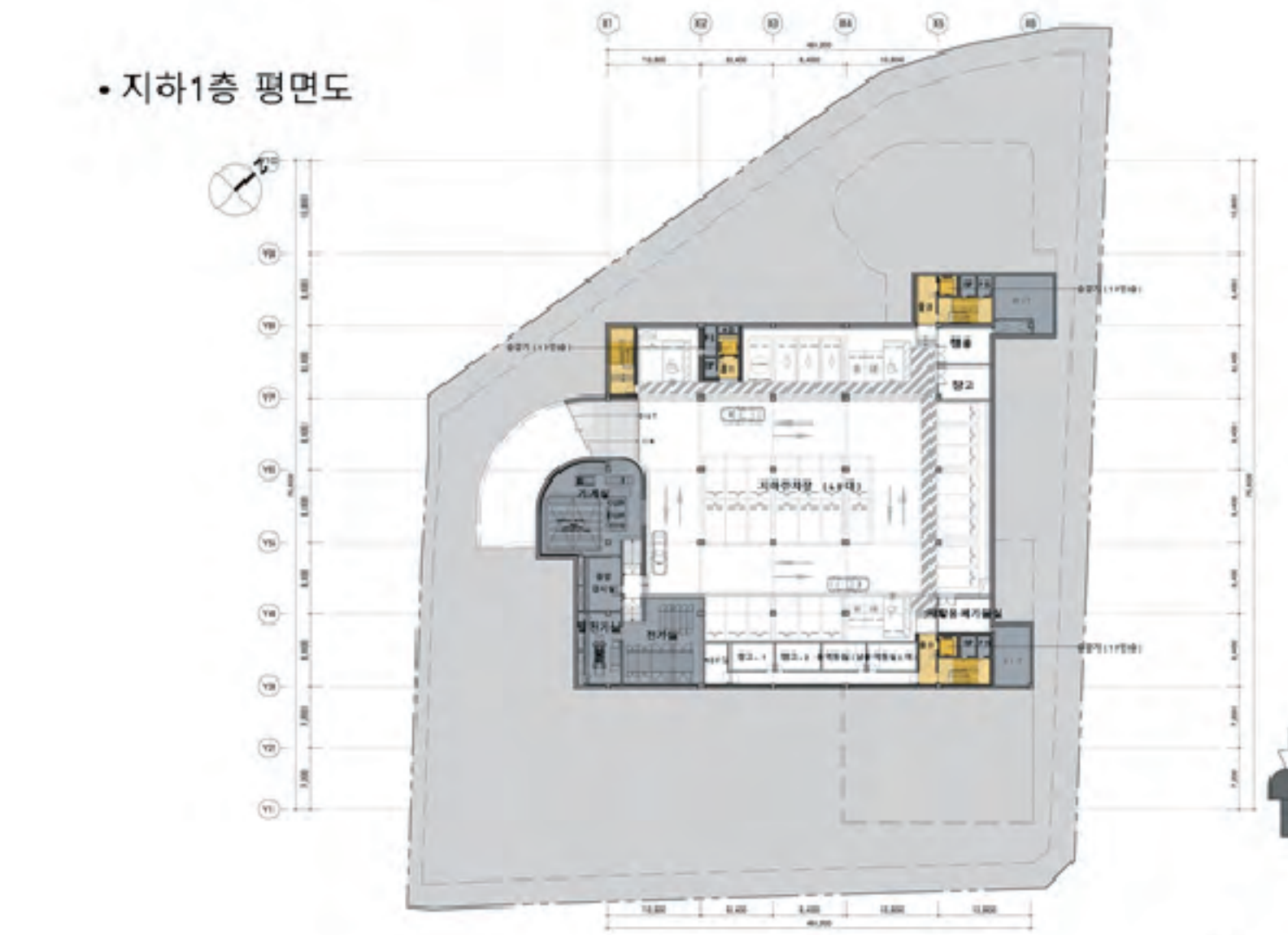

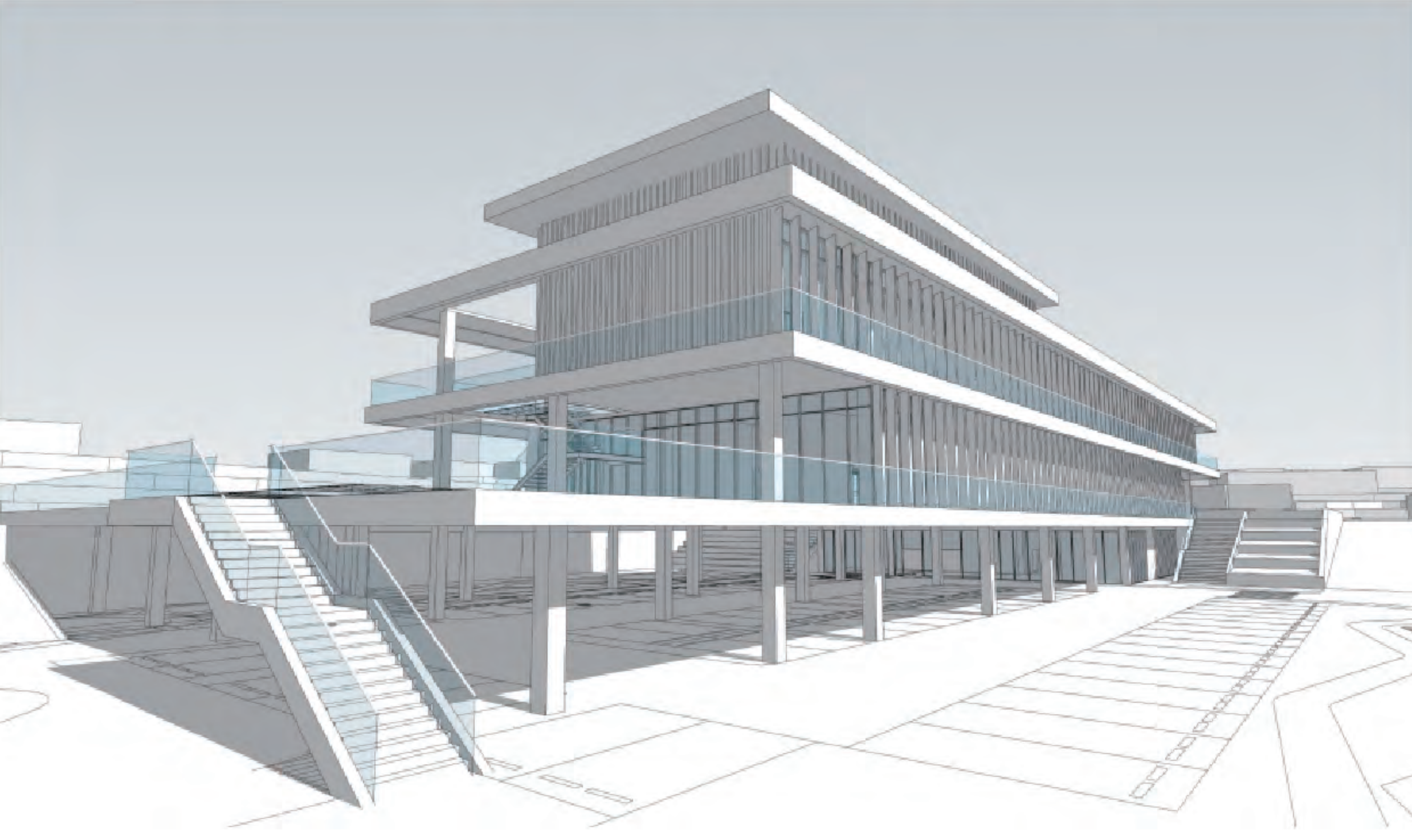

예산군 종합운동장 볼링장



예산군 신활력창작소

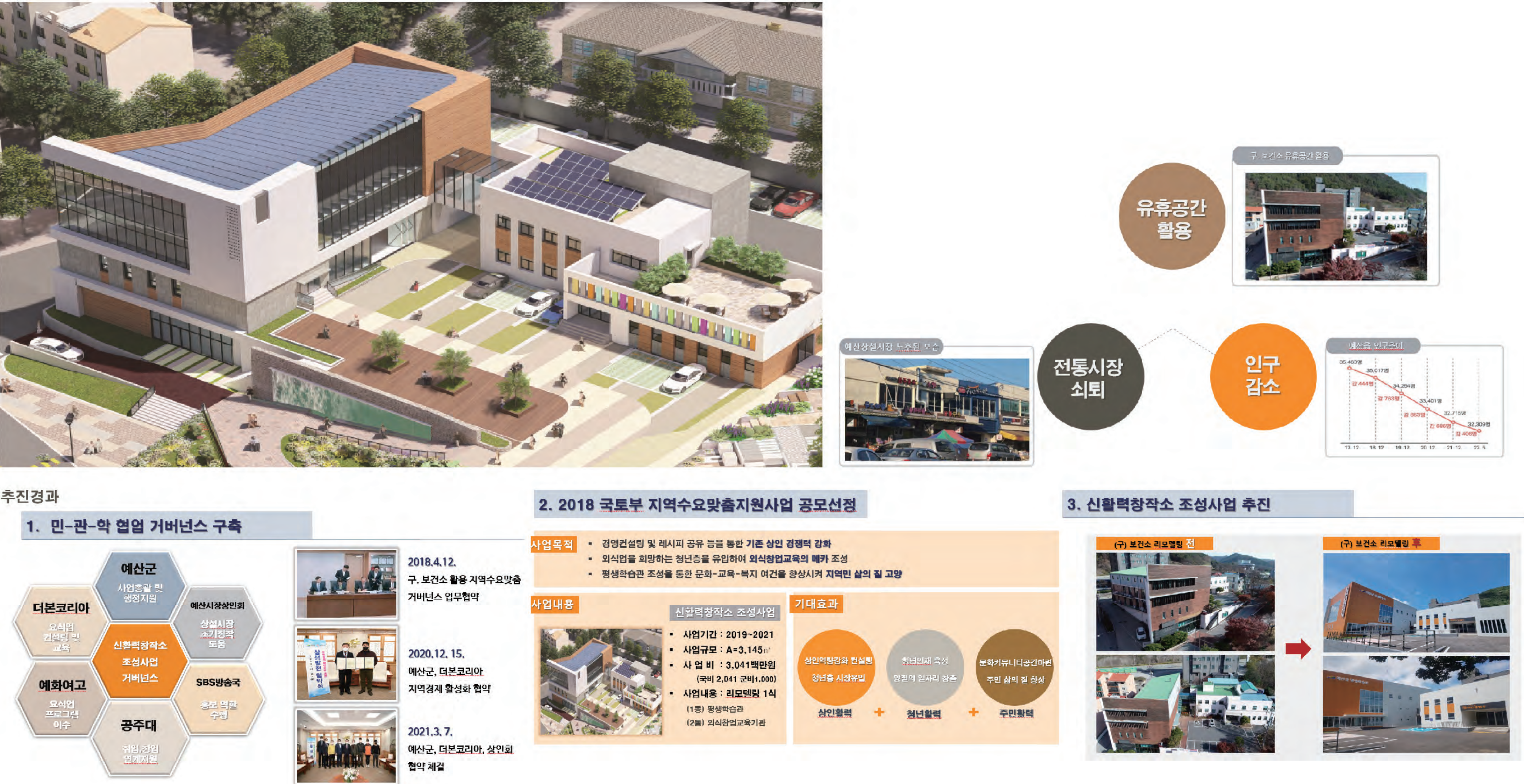

예산군 광시 국민체육센터

